

Δ.ΥΠ.Α.

ΔΗΜΟΣΙΑ ΥΠΗΡΕΣΙΑ ΑΠΑΣΧΟΛΗΣΗΣ

ΕΚΘΕΣΗ Β' ΕΞΑΜΗΝΟΥ 2021

ΟΙ ΕΞΕΛΙΞΕΙΣ ΣΤΟ ΣΥΝΟΛΟ ΚΑΙ ΤΑ ΧΑΡΑΚΤΗΡΙΣΤΙΚΑ ΤΩΝ
ΕΓΓΕΓΡΑΜΜΕΝΩΝ ΑΝΕΡΓΩΝ

ΑΘΗΝΑ - Σεπτέμβριος 2022



Δ.Υ.Π.Α.
ΔΗΜΟΣΙΑ ΥΠΗΡΕΣΙΑ ΑΠΑΣΧΟΛΗΣΗΣ

Έκθεση Β΄ Εξαμήνου 2021
Οι Εξελίξεις στο Σύνολο και τα Χαρακτηριστικά των
Εγγεγραμμένων ανέργων

Πίνακας περιεχομένων

Πρόλογος	5
Κεφάλαιο πρώτο	7
Οι Διακυμάνσεις της εγγεγραμμένης ανεργίας στο σύνολο της χώρας και στις 13 Διοικητικές Περιφέρειες, κατά το Β΄ εξάμηνο του έτους 2021.	7
1.1. Γενικά.....	8
1.2. Αριθμός ανέργων ανά μήνα και Περιφέρεια 2020-2021.....	8
1.3. Κατανομή αριθμού εγγεγραμμένων (αναζητούντων και μη αναζητούντων εργασία) ανά Περιφέρεια 2020-2021.....	10
1.4. Μεταβολές του συνόλου των εγγεγραμμένων (αναζητούντων και μη αναζητούντων εργασία) 2020-2021	13
1.5. Μεταβολές του συνόλου των μακροχρονίων εγγεγραμμένων (αναζητούντων και μη αναζητούντων εργασία) 2020-2021.....	14
1.6. Ποσοστό ανέργων αναζητούντων εργασία ως προς το σύνολο των εγγεγραμμένων (αναζητούντων και μη αναζητούντων εργασία).....	17
1.7. Ποσοστό μακροχρόνια ανέργων (αναζητούντων εργασία) ως προς το σύνολο των ανέργων (αναζητούντων εργασία).....	21
1.8. Αριθμός εγγεγραμμένων (αναζητούντων και μη αναζητούντων εργασία) κατά διάρκεια συνεχούς ανεργίας.....	24
1.9. Ποσοστιαία μεταβολή εγγεγραμμένων (αναζητούντων και μη αναζητούντων εργασία) ανά διάρκεια συνεχούς ανεργίας.....	25
1.10. Αριθμός επιδοτούμενων ανέργων 2020-2021.....	28
Συμπεράσματα Α΄ κεφαλαίου	31
Κεφάλαιο δεύτερο	34
Ανάλυση της εγγεγραμμένης ανεργίας στο σύνολο της χώρας και τις Διοικητικές Περιφέρειες το Β΄ εξάμηνο του έτους 2021	34
2.1. Γενικά.....	35
2.2. Ανάλυση κατά Φύλο.....	35
2.2.1. Κατανομή των εγγεγραμμένων ανέργων κατά Φύλο.....	35
2.2.2. Εγγεγραμμένοι άνεργοι κατά Φύλο, μήνα και διάρκεια συνεχόμενης ανεργίας ...	37
2.2.3. Ποσοστιαία μεταβολή (μεταβολή εξαμήνου) του συνόλου των εγγεγραμμένων αναζητούντων εργασία και μη αναζητούντων εργασία] κατά Φύλο, και Περιφέρεια.....	40
2.2.4. Ποσοστιαία μεταβολή συνόλου εγγεγραμμένων [αναζητούντων εργασία και μη αναζητούντων εργασία] κατά Φύλο, μήνα και Περιφέρεια (μεταβολή κατά μήνα)	44
2.3. Ανάλυση κατά Ηλικία	48
2.3.1. Κατανομή των εγγεγραμμένων ανέργων εργασία κατά Ηλικία, μήνα και Περιφέρεια	48
2.3.2. Εγγεγραμμένοι άνεργοι κατά Ηλικία, μήνα και διάρκεια συνεχόμενης ανεργίας... ..	52
2.4. Ανάλυση κατά Εκπαιδευτικό Επίπεδο	59
2.4.1. Κατανομή των εγγεγραμμένων ανέργων κατά Εκπαιδευτικό επίπεδο, μήνα και Περιφέρεια.....	59
2.4.2. Εγγεγραμμένοι άνεργοι κατά Εκπαιδευτικό επίπεδο, μήνα και διάρκεια συνεχόμενης ανεργίας	61
2.5. Ανάλυση κατά Υψηκότητα	67
2.5.1. Κατανομή των εγγεγραμμένων ανέργων κατά Υψηκότητα, μήνα και Περιφέρεια	67

2.5.2. Εγγεγραμμένοι άνεργοι κατά Υψηκότητα, μήνα και διάρκεια συνεχόμενης ανεργίας	69
2.6. Επιδοτούμενοι άνεργοι.....	73
2.6.1. Επιδοτούμενοι άνεργοι κατά κατηγορία επιδότησης και μήνα.....	73
Συμπεράσματα Β' Κεφαλαίου.....	75
Γενικά Συμπεράσματα.....	80
Υπόμνημα	83

Πρόλογος

Η παρούσα εξαμηνιαία έκθεση αφορά στα στοιχεία της εγγεγραμμένης ανεργίας όπως έχουν καταγραφεί από τις Υπηρεσίες του Οργανισμού (ΚΠΑ2) στο Ολοκληρωμένο Πληροφοριακό Σύστημα Ανέργων και Εργοδοτών της Δ.ΥΠ.Α. κατά το δεύτερο εξάμηνο του έτους 2021.

Τα στοιχεία παρουσιάζονται στο σύνολο της χώρας και ανά Διοικητική Περιφέρεια. Στην έκθεση παρουσιάζονται τα βασικά χαρακτηριστικά της εγγεγραμμένης ανεργίας, για το δεύτερο εξάμηνο του έτους 2021, αποτυπώνοντας με απλό και ευδιάκριτο τρόπο τα χαρακτηριστικά αυτά παραθέτοντας συγχρόνως συγκριτικά στοιχεία με το αντίστοιχο εξάμηνο του προηγούμενου έτους.

Ειδικότερα:

ΣΤΟ ΠΡΩΤΟ ΚΕΦΑΛΑΙΟ παρουσιάζονται και αναλύονται τα στοιχεία των εγγεγραμμένων ανέργων (αναζητούντων και μη αναζητούντων εργασίας) για το δεύτερο εξάμηνο του έτους 2021. Παρουσιάζεται η κατανομή των εγγεγραμμένων (αναζητούντων και μη αναζητούντων εργασίας) που διαθέτουν ενεργό δελτίο ανεργίας στις 13 Περιφέρειες και στο σύνολο της χώρας και γίνεται σύγκριση με το αντίστοιχο εξάμηνο του προηγούμενου έτους 2020. Αναλύονται και απεικονίζονται διαγραμματικά τα στοιχεία των εγγεγραμμένων ανέργων αναζητούντων εργασίας, των εγγεγραμμένων λοιπών [μη αναζητούντων εργασίας¹] και των μακροχρόνια ανέργων και τα ποσοστά που αντιστοιχούν ως προς το σύνολο των εγγεγραμμένων ανέργων στο μητρώο της Δ.ΥΠ.Α. Αναλύεται η μηνιαία εξέλιξή τους, κατά διάρκεια ανεργίας και κατά Περιφέρεια. Επιπρόσθετα, παρουσιάζονται και αναλύονται τα στοιχεία των επιδοτούμενων ανέργων, το ποσοστό που αντιστοιχεί στο σύνολο των ανέργων, καθώς και η μεταβολή των επιδοτούμενων των τουριστικών επαγγελματιών.

ΣΤΟ ΔΕΥΤΕΡΟ ΚΕΦΑΛΑΙΟ παρουσιάζονται τα στοιχεία των εγγεγραμμένων ανέργων (αναζητούντων και μη αναζητούντων εργασίας) κατά το δεύτερο εξάμηνο του έτους 2021 και αναλύονται οι αριθμητικές και ποσοστιαίες μεταβολές τους, ανά μήνα στις 13 Περιφέρειες της χώρας, τόσο στο σύνολο, όσο και κατανεμημένες ανά φύλο.

¹ Εγγεγραμμένοι πριν τη δημοσίευση του ΦΕΚ 1236/04-04-2018 στο μητρώο της Δ.ΥΠ.Α. οι οποίοι διατηρούν ενεργό δελτίο ανεργίας χωρίς διακοπή και κατά την εγγραφή τους δήλωσαν ότι δεν αναζητούν εργασία.

Αναλύεται και απεικονίζεται διαγραμματικά η κατανομή των ανέργων κατά Φύλο, Ηλικιακή ομάδα, Εκπαιδευτικό επίπεδο και Υπηκοότητα για κάθε Περιφέρεια και στο σύνολο της χώρας. Εξετάζεται η διάρθρωση του αριθμού των ανέργων κατά διάρκεια ανεργίας, κατά Φύλο, Ηλικιακή ομάδα, Εκπαιδευτικό επίπεδο και Υπηκοότητα.

Τέλος, εξετάζεται ο καταγεγραμμένος αριθμός των επιδοτούμενων ανέργων και η ανάλυσή τους ανά κατηγορία επιδότησης καθώς και η διαχρονική εξέλιξή τους.

ΣΤΑ ΓΕΝΙΚΑ ΣΥΜΠΕΡΑΣΜΑΤΑ ΤΗΣ ΕΞΑΜΗΝΙΑΙΑΣ ΕΚΘΕΣΗΣ παρουσιάζονται με τρόπο συνεκτικό τα επιμέρους συμπεράσματα των προηγούμενων κεφαλαίων, για την εξαγωγή μιας πλήρους εικόνας των βασικών όψεων της αγοράς εργασίας βασισμένης στα στοιχεία των εγγεγραμμένων ανέργων.

Η Σύνταξη της έκθεσης έγινε:

Επεξεργασία στατιστικών πινάκων της Έκθεσης: Σταμέλος Στυλιανός

Πρώτο κεφάλαιο: Ανάλυση- Υφαντή Αγγελική

Δεύτερο κεφάλαιο: Ανάλυση- Σταμέλος Στυλιανός

Γενικά Συμπεράσματα της Έκθεσης: Σκοπελίτου Θεοδότη

Κεφάλαιο πρώτο

Οι Διακυμάνσεις της εγγεγραμμένης ανεργίας στο σύνολο της χώρας και στις 13 Διοικητικές Περιφέρειες, κατά το Β΄ εξάμηνο του έτους 2021.

1.1. Γενικά

Στο παρόν κεφάλαιο παρουσιάζονται και αναλύονται τα μηνιαία στοιχεία των εγγεγραμμένων (αναζητούντων και μη αναζητούντων εργασία) στο μητρώο της Δ.ΥΠ.Α. για το σύνολο της χώρας και ανά Διοικητική Περιφέρεια, για το δεύτερο εξάμηνο του έτους 2021 και γίνεται σύγκριση με το αντίστοιχο εξάμηνο του έτους 2020.

Ειδικότερα, παρουσιάζεται:

- Η μηνιαία διακύμανση, σε απόλυτους αριθμούς και σε ποσοστά των εγγεγραμμένων στο μητρώο της Δ.ΥΠ.Α.
- Η κατά διάρκεια ανεργίας μηνιαία εξέλιξη και μεταβολή κατά μήνα των εγγεγραμμένων (αναζητούντες και μη αναζητούντες εργασία).
- Η κατανομή των εγγεγραμμένων ανέργων στο μητρώο της Δ.ΥΠ.Α. και των εγγεγραμμένων λοιπών μη αναζητούντων εργασία ανά Περιφέρεια.
- Η κατανομή των εγγεγραμμένων ανέργων στο μητρώο της Δ.ΥΠ.Α. και των μακροχρόνια ανέργων.
- Το σύνολο των επιδοτούμενων ανέργων ανά μήνα και η σύγκρισή τους με το σύνολο των εγγεγραμμένων ανέργων
- και τέλος η μηνιαία διακύμανση των επιδοτούμενων των τουριστικών επαγγελματιών και η συσχέτισή τους με το σύνολο των επιδοτούμενων.

1.2. Αριθμός ανέργων ανά μήνα και Περιφέρεια 2020-2021

Στον πίνακα που ακολουθεί, παρουσιάζεται ο αριθμός των ανέργων αναζητούντων εργασία, ανά μήνα κατά το δεύτερο εξάμηνο των ετών 2020 και 2021 σε όλες τις Περιφέρειες, καθώς και στο σύνολο της χώρας.

Αριθμός ανέργων έτους 2020

	ΙΟΥΛΙΟΣ	ΑΥΓΟΥΣΤΟΣ	ΣΕΠΤΕΜΒΡΙΟΣ	ΟΚΤΩΒΡΙΟΣ	ΝΟΕΜΒΡΙΟΣ	ΔΕΚΕΜΒΡΙΟΣ
ΑΝΑΤΟΛΙΚΗ ΜΑΚΕΔΟΝΙΑ ΘΡΑΚΗ	57.637	57.746	53.932	54.420	57.846	59.346
ΚΕΝΤΡΙΚΗ ΜΑΚΕΔΟΝΙΑ	203.358	204.358	195.077	196.850	209.850	212.315
ΔΥΤΙΚΗ ΜΑΚΕΔΟΝΙΑ	30.949	31.103	28.584	27.876	29.163	29.711
ΗΠΕΙΡΟΣ	30.882	30.754	28.364	28.527	30.114	30.428

ΘΕΣΣΑΛΙΑ	71.738	71.434	67.143	66.450	70.276	70.809
ΙΟΝΙΑ ΝΗΣΙΑ	16.133	14.293	13.748	19.866	32.039	36.827
ΔΥΤΙΚΗ ΕΛΛΑΔΑ	78.843	79.052	74.997	74.757	78.323	78.655
ΣΤΕΡΕΑ ΕΛΛΑΔΑ	47.028	46.600	44.112	44.897	48.153	48.710
ΑΤΤΙΚΗ	371.154	372.747	352.031	346.229	362.033	361.054
ΠΕΛΟΠΟΝΝΗΣΟΣ	44.400	43.426	41.348	42.095	46.041	46.706
ΒΟΡΕΙΟ ΑΙΓΑΙΟ	15.963	15.941	15.024	15.613	17.344	17.850
ΝΟΤΙΟ ΑΙΓΑΙΟ	23.760	21.607	21.157	28.713	49.498	58.415
ΚΡΗΤΗ	49.007	47.521	43.378	47.641	73.737	82.606
ΣΥΝΟΛΟ	1.040.852	1.036.582	978.895	993.934	1.104.417	1.133.432

Αριθμός ανέργων έτους 2021

	ΙΟΥΛΙΟΣ	ΑΥΓΟΥΣΤΟΣ	ΣΕΠΤΕΜΒΡΙΟΣ	ΟΚΤΩΒΡΙΟΣ	ΝΟΕΜΒΡΙΟΣ	ΔΕΚΕΜΒΡΙΟΣ
ΑΝΑΤΟΛΙΚΗ ΜΑΚΕΔΟΝΙΑ ΚΑΙ ΘΡΑΚΗ	55.727	56.187	53.981	55.215	56.985	58.206
ΚΕΝΤΡΙΚΗ ΜΑΚΕΔΟΝΙΑ	192.964	194.717	189.222	195.603	204.401	206.797
ΔΥΤΙΚΗ ΜΑΚΕΔΟΝΙΑ	28.887	28.855	27.351	27.427	28.205	28.829
ΗΠΕΙΡΟΣ	27.993	28.125	26.837	27.919	29.307	29.384
ΘΕΣΣΑΛΙΑ	66.424	66.954	64.200	65.545	67.922	68.230
ΙΟΝΙΑ ΝΗΣΙΑ	13.009	11.969	11.713	19.807	34.457	36.513
ΔΥΤΙΚΗ ΕΛΛΑΔΑ	74.751	75.997	74.374	76.185	79.004	79.206
ΣΤΕΡΕΑ ΕΛΛΑΔΑ	44.114	44.341	42.338	43.637	45.579	45.577
ΑΤΤΙΚΗ	346.697	350.629	330.791	332.666	342.643	342.744
ΠΕΛΟΠΟΝΝΗΣΟΣ	42.006	41.828	40.798	42.521	45.729	46.701
ΒΟΡΕΙΟ ΑΙΓΑΙΟ	15.281	15.233	14.685	15.913	17.319	17.492
ΝΟΤΙΟ ΑΙΓΑΙΟ	19.685	18.202	17.945	26.632	53.710	58.846
ΚΡΗΤΗ	45.443	44.288	41.066	47.629	76.361	81.574
ΣΥΝΟΛΟ	972.981	977.325	935.301	976.699	1.081.622	1.100.099

ΠΙΝΑΚΑΣ 1: Αριθμός ανέργων ανά μήνα και Περιφέρεια:
Δεύτερο εξάμηνο ετών 2020 και 2021

Αριθμός ανέργων Β' εξαμήνου έτους 2020 και έτους 2021

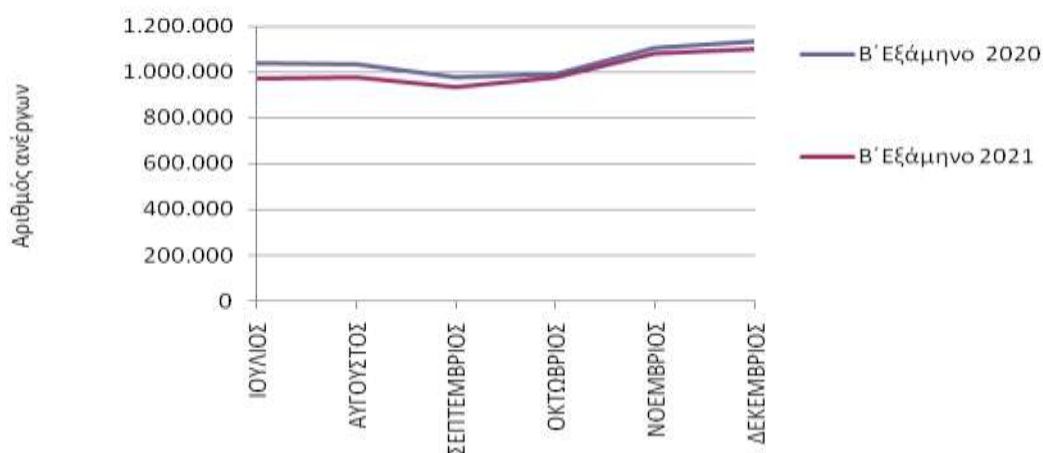

ΔΙΑΓΡΑΜΜΑ 1: Αριθμός ανέργων κατά μήνα:
Δεύτερο εξάμηνο ετών 2020 και 2021

Από τον πίνακα 1 και το διάγραμμα 1, προκύπτει πως ο αριθμός των ανέργων για όλους τους μήνες του δευτέρου εξαμήνου του 2021, είναι μικρότερος, από τον αριθμό των ανέργων των αντίστοιχων μηνών, του έτους 2020.

Κατά το δεύτερο εξάμηνο του 2021, ο αριθμός των ανέργων στο διάστημα Ιουλίου – Δεκεμβρίου κυμαίνεται, από 935.301 όπου καταγράφεται ο μικρότερος αριθμός ανέργων το μήνα Σεπτέμβριο έως 1.100.099 τον μήνα Δεκέμβριο όπου καταγράφεται ο μεγαλύτερος αριθμός ανέργων.

Σε σύγκριση με το αντίστοιχο δεύτερο εξάμηνο του 2020, ο αριθμός των ανέργων κυμαινόταν 978.895 το μήνα Σεπτέμβριο όπου καταγράφεται ο μικρότερος αριθμός ανέργων έως 1.133.432 -το μήνα Δεκέμβριο όπου καταγράφεται ο μεγαλύτερος αριθμός ανέργων.

1.3. Κατανομή αριθμού εγγεγραμμένων (αναζητούντων και μη αναζητούντων εργασία) ανά Περιφέρεια 2020-2021

Στον πίνακα 2 παρουσιάζεται ο μέσος όρος² του αριθμού των εγγεγραμμένων (αναζητούντων και μη αναζητούντων εργασία), των μηνών του δευτέρου εξαμήνου του έτους 2020 και 2021 και η ποσοστιαία κατανομή τους ανά Περιφέρεια.

	Αριθμός εγγεγραμμένων Μ. όρος Β' εξαμήνου 2020	συνόλου Περιφέρεια	Κατανομή κατά Β' εξαμήνου 2020	Αριθμός εγγεγραμμένων Μ. όρος Β' εξαμήνου 2021	συνόλου Περιφέρεια	Κατανομή κατά Β' εξαμήνου 2021
ΑΝΑΤΟΛΙΚΗ ΜΑΚΕΔΟΝΙΑ ΚΑΙ ΘΡΑΚΗ	59.064		5,37%	56.745		5,55%
ΚΕΝΤΡΙΚΗ ΜΑΚΕΔΟΝΙΑ	213.475		19,42%	199.909		19,55%
ΔΥΤΙΚΗ ΜΑΚΕΔΟΝΙΑ	29.784		2,71%	28.326		2,77%
ΗΠΕΙΡΟΣ	30.698		2,79%	28.580		2,80%
ΘΕΣΣΑΛΙΑ	71.344		6,49%	67.033		6,56%
ΙΟΝΙΑ ΝΗΣΙΑ	23.003		2,09%	21.455		2,10%
ΔΥΤΙΚΗ ΕΛΛΑΔΑ	81.086		7,38%	77.403		7,57%
ΣΤΕΡΕΑ ΕΛΛΑΔΑ	47.856		4,35%	44.649		4,37%
ΑΤΤΙΚΗ	384.904		35,02%	348.521		34,09%
ΠΕΛΟΠΟΝΝΗΣΟΣ	46.204		4,20%	44.067		4,31%
ΒΟΡΕΙΟ ΑΙΓΑΙΟ	16.635		1,51%	16.117		1,58%
ΝΟΤΙΟ ΑΙΓΑΙΟ	35.380		3,22%	33.052		3,23%
ΚΡΗΤΗ	59.731		5,43%	56.649		5,54%
ΜΕΣΟΣ ΟΡΟΣ	1.099.163		100,00%	1.022.506		100,00%

ΠΙΝΑΚΑΣ 2: Κατανομή αριθμού εγγεγραμμένων (αναζητούντων και μη αναζητούντων εργασία) κατά Περιφέρεια: Μέσος Όρος Δευτέρου εξαμήνου ετών 2020 και 2021

² Το πλήθος των δεκαδικών ψηφίων στρογγυλοποιείται στο δεύτερο δεκαδικό

Κατανομή Μέσου όρου αριθμού εγγεγραμμένων Β' εξαμήνου των ετών 2020 και 2021

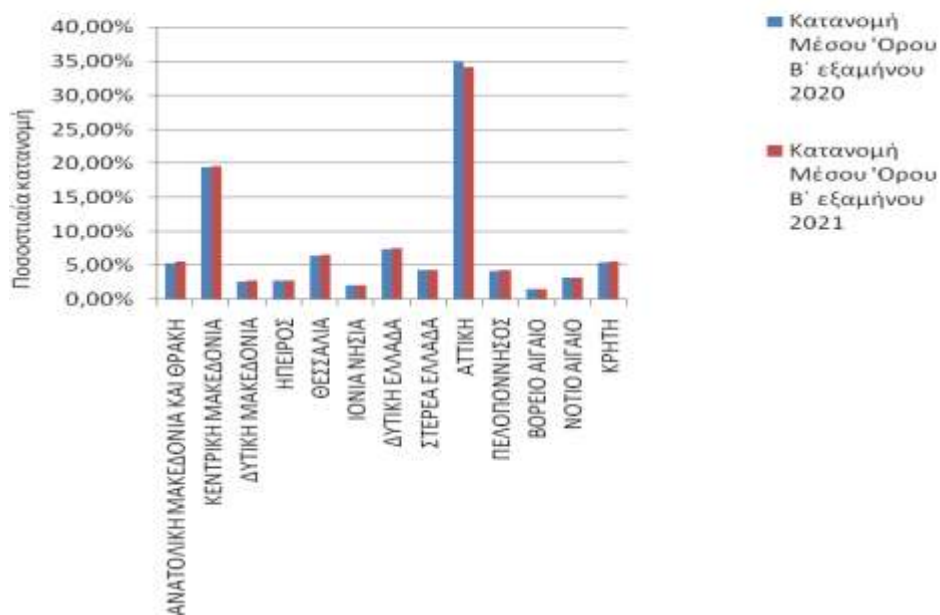

ΔΙΑΓΡΑΜΜΑ 2: Κατανομή αριθμού εγγεγραμμένων (αναζητούντων και μη αναζητούντων εργασία) κατά Περιφέρεια: Μέσος Όρος Δευτέρου εξαμήνου ετών 2020 και 2021

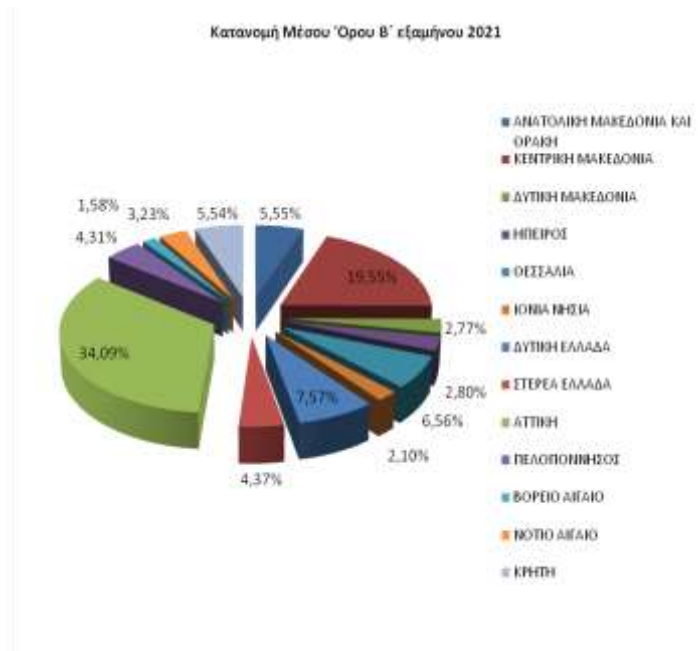
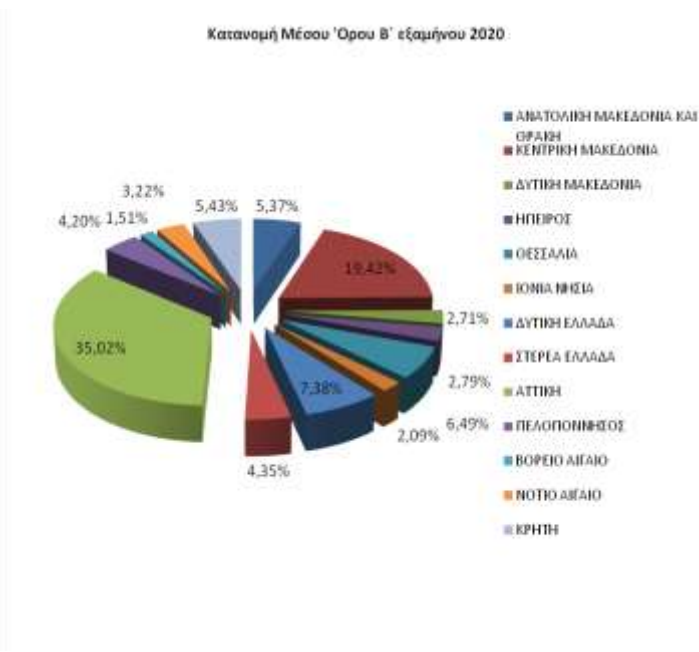

ΔΙΑΓΡΑΜΜΑΤΑ 2, 2α και 2β: Κατανομή αριθμού εγγεγραμμένων (αναζητούντων και μη αναζητούντων εργασία) κατά Περιφέρεια: Μέσος Όρος Δευτέρου εξαμήνου ετών 2020 και 2021

Συμπερασματικά διαπιστώνουμε ότι, από τον πίνακα 2 και τα αντίστοιχα διαγράμματα 2, 2α και 2β, ο αριθμός του συνόλου των εγγεγραμμένων (αναζητούντων και μη αναζητούντων εργασία) κατά μέσο όρο³ για το δεύτερο εξάμηνο του 2021, στο σύνολο της χώρας, είναι μικρότερος και ανέρχεται σε 1.022.506 άτομα σε σχέση με τον αντίστοιχο μέσο όρο του δεύτερου εξαμήνου του 2020, που ανέρχονταν σε 1.099.163 άτομα.

Σε σχέση με την κατανομή του συνόλου των εγγεγραμμένων ανά Περιφέρεια, ο μεγαλύτερος αριθμός καταγράφεται και στα δύο έτη 2020-2021 στην Περιφέρεια της Αττικής και στην Περιφέρεια της Κεντρικής Μακεδονίας. Ειδικότερα, το ποσοστό που αναλογεί στην Περιφέρεια της Αττικής, κατά μέσο όρο του δεύτερου εξαμήνου του 2021 ανέρχεται σε 34,09% έναντι 35,02% ,που ήταν κατά το δεύτερο εξάμηνο του 2020 και στην Περιφέρεια της Κεντρικής Μακεδονίας ανέρχεται σε 19,55%, έναντι ποσοστού 19,42% αντίστοιχα.

1.4. Μεταβολές του συνόλου των εγγεγραμμένων (αναζητούντων και μη αναζητούντων εργασία) 2020-2021

Στους πιο κάτω πίνακες, παρουσιάζεται ο συνολικός αριθμός των εγγεγραμμένων (αναζητούντων και μη αναζητούντων εργασία)⁴, σε όλους τους μήνες του δεύτερου εξαμήνου των ετών 2020 και 2021, η κατά μήνα απόλυτη και ποσοστιαία μεταβολή του, καθώς και η απόλυτη και ποσοστιαία μεταβολή του μέσου όρου του αριθμού των εγγεγραμμένων ανά Περιφέρεια και στο σύνολο της χώρας.

ΕΤΟΣ/ΜΗΝΑΣ	ΙΟΥΛΙΟΣ	ΑΥΓΟΥΣΤΟΣ	ΣΕΠΤΕΜΒΡΙΟΣ	ΟΚΤΩΒΡΙΟΣ	ΝΟΕΜΒΡΙΟΣ	ΔΕΚΕΜΒΡΙΟΣ	ΜΕΣΟΣ ΟΡΟΣ
2020	1.095.997	1.090.133	1.030.411	1.043.709	1.153.434	1.181.296	1.099.163
2021	1.002.261	996.733	947.292	987.763	1.091.618	1.109.366	1.022.506
	-93.736	-93.400	-83.119	-55.946	-61.816	-71.930	-76.658
	-8,55%	-8,57%	-8,07%	-5,36%	-5,36%	-6,09%	-6,97%

ΠΙΝΑΚΑΣ 3: Μεταβολές εγγεγραμμένων (αναζητούντων και μη αναζητούντων εργασία) κατά μήνα:
Δεύτερο εξάμηνο ετών 2020 και 2021

³ Οι μικρές αποκλίσεις των τιμών οφείλονται στη διαίρεση για την εύρεση του μέσου όρου του εξαμήνου.

⁴ Με βάση το ΦΕΚ 1236/04-04-2018 –Εγκύκλιος 74458/26-10-2018 παρουσιάζονται στις Μηνιαίες Συνοπτικές Εκθέσεις από τον Ιανουάριο 2020 οι μεταβολές στο σύνολο των εγγεγραμμένων, όμοια οι μεταβολές στο σύνολο των εγγεγραμμένων θα αρχίσουν να παρουσιάζονται και στις Εξαμηνιαίες Εκθέσεις αρχής γενομένης από την έκθεση του Α' Εξαμήνου 2020.

	ΜΕΣΟΣ ΟΡΟΣ Β' εξαμήνου 2020	ΜΕΣΟΣ ΟΡΟΣ Β' εξαμήνου 2021	ΑΠΟΛΥΤΗ ΜΕΤΑΒΟΛΗ	ΠΟΣΟΣΤΙΑΙΑ ΜΕΤΑΒΟΛΗ
ΑΝΑΤΟΛΙΚΗ ΜΑΚΕΔΟΝΙΑ ΚΑΙ ΘΡΑΚΗ	59.064	56.745	-2.320	-3,93%
ΚΕΝΤΡΙΚΗ ΜΑΚΕΔΟΝΙΑ	213.475	199.909	-13.566	-6,35%
ΔΥΤΙΚΗ ΜΑΚΕΔΟΝΙΑ	29.784	28.326	-1.458	-4,90%
ΗΠΕΙΡΟΣ	30.698	28.580	-2.118	-6,90%
ΘΕΣΣΑΛΙΑ	71.344	67.033	-4.311	-6,04%
ΙΟΝΙΑ ΝΗΣΙΑ	23.003	21.455	-1.548	-6,73%
ΔΥΤΙΚΗ ΕΛΛΑΔΑ	81.086	77.403	-3.683	-4,54%
ΣΤΕΡΕΑ ΕΛΛΑΔΑ	47.856	44.649	-3.207	-6,70%
ΑΤΤΙΚΗ	384.904	348.521	-36.383	-9,45%
ΠΕΛΟΠΟΝΝΗΣΟΣ	46.204	44.067	-2.138	-4,63%
ΒΟΡΕΙΟ ΑΙΓΑΙΟ	16.635	16.117	-518	-3,11%
ΝΟΤΙΟ ΑΙΓΑΙΟ	35.380	33.052	-2.328	-6,58%
ΚΡΗΤΗ	59.731	56.649	-3.082	-5,16%
ΜΕΣΟΣ ΟΡΟΣ	1.099.163	1.022.506	-76.658	-6,97%

ΠΙΝΑΚΑΣ 4: Μεταβολές μέσου όρου εγγεγραμμένων (αναζητούντων και μη αναζητούντων εργασία) κατά μήνα και Περιφέρεια: Δεύτερο εξάμηνο ετών 2020 και 2021

Με βάση τα ως άνω στοιχεία και διαγράμματα συμπεραίνουμε τα εξής:

- Ο αριθμός του συνόλου των εγγεγραμμένων στο σύνολο της χώρας είναι μικρότερος σ' όλους τους μήνες του δευτέρου εξαμήνου του έτους 2021, σε σχέση με τους αντίστοιχους μήνες του έτους 2020.
- Κατά μέσο όρο, στο σύνολο της χώρας, ο αριθμός του συνόλου των εγγεγραμμένων ανέργων μειώθηκε από 1.099.163 άτομα που ήταν κατά το δεύτερο εξάμηνο του 2020, σε 1.022.506 (μείωση 76.658) άτομα, στο δεύτερο εξάμηνο του 2021, καταγράφοντας ποσοστιαία μεταβολή, -6,97%.

Ποσοστιαία, μείωση ανά Περιφέρεια για το δεύτερο εξάμηνο του 2021 καταγράφεται σε όλες τις Περιφέρειες της Ελλάδος με το μεγαλύτερο ποσοστό μείωσης να εμφανίζεται στην Περιφέρεια Αττικής (-9,45%), και να ακολουθούν κατά σειρά: η Περιφέρεια Ηπείρου (-6,90%), η Περιφέρεια Ιονίων Νήσων -6,73%, η Περιφέρεια Στερεάς Ελλάδας (-6,70%), η Περιφέρεια Νοτίου Αιγαίου (-6,58%), η Περιφέρεια Κεντρικής Μακεδονίας (-6,35%), η Περιφέρεια Θεσσαλίας (-6,04%), η Περιφέρεια Κρήτης (-5,16%), η Περιφέρεια Δυτικής Μακεδονίας (-4,90%), η Περιφέρεια Πελοποννήσου (-4,63%), η Περιφέρεια Δυτικής Ελλάδας (-4,54%), η Περιφέρεια Ανατολικής Μακεδονίας και Θράκης (-3,93%) και τέλος η Περιφέρεια Βορείου Αιγαίου (-3,11%).

1.5. Μεταβολές του συνόλου των μακροχρονίων εγγεγραμμένων (αναζητούντων και μη αναζητούντων εργασία) 2020-2021

Στους παρακάτω πίνακες, παρουσιάζεται ο συνολικός αριθμός των εγγεγραμμένων (αναζητούντων και μη αναζητούντων εργασία) με διάρκεια συνεχούς ανεργίας μεγαλύτερη ή ίση των 12 μηνών (μακροχρόνια άνεργοι) όπως καταγράφεται σε κάθε Περιφέρεια κατά το δεύτερο εξάμηνο των ετών 2020 και 2021, η κατά μήνα απόλυτη και ποσοστιαία μεταβολή τους, καθώς και η απόλυτη και ποσοστιαία μεταβολή του μέσου όρου του αριθμού των εγγεγραμμένων ανά Περιφέρεια και στο σύνολο της χώρας.

Αριθμός εγγεγραμμένων (αναζητούντων και μη αναζητούντων εργασία) >=12 μήνες έτους 2020

	ΙΟΥΛΙΟΣ	ΑΥΓΟΥΣΤΟΣ	ΣΕΠΤΕΜΒΡΙΟΣ	ΟΚΤΩΒΡΙΟΣ	ΝΟΕΜΒΡΙΟΣ	ΔΕΚΕΜΒΡΙΟΣ
ΑΝΑΤΟΛΙΚΗ ΜΑΚΕΔΟΝΙΑ ΚΑΙ ΘΡΑΚΗ	32.791	32.773	31.749	31.640	32.751	33.766
ΚΕΝΤΡΙΚΗ ΜΑΚΕΔΟΝΙΑ	124.827	124.479	121.811	121.420	124.551	126.351
ΔΥΤΙΚΗ ΜΑΚΕΔΟΝΙΑ	17.085	17.053	16.224	16.088	16.694	17.171
ΗΠΕΙΡΟΣ	16.654	16.550	15.817	15.648	16.357	16.775
ΘΕΣΣΑΛΙΑ	41.503	41.270	40.282	39.646	41.024	41.793
ΙΟΝΙΑ ΝΗΣΙΑ	5.128	5.033	5.086	6.343	7.482	7.860
ΔΥΤΙΚΗ ΕΛΛΑΔΑ	49.510	49.220	48.158	47.737	48.933	49.529
ΣΤΕΡΕΑ ΕΛΛΑΔΑ	26.325	26.157	25.636	25.412	26.389	27.182
ΑΤΤΙΚΗ	220.151	219.387	217.085	213.838	218.917	221.632
ΠΕΛΟΠΟΝΝΗΣΟΣ	24.511	24.276	23.602	23.588	24.603	25.278
ΒΟΡΕΙΟ ΑΙΓΑΙΟ	7.501	7.520	7.405	7.508	8.010	8.274
ΝΟΤΙΟ ΑΙΓΑΙΟ	7.494	7.455	7.387	8.801	10.226	10.683
ΚΡΗΤΗ	18.691	18.798	18.426	19.485	21.364	22.134
ΣΥΝΟΛΟ	592.171	589.971	578.668	577.154	597.301	608.428

Αριθμός εγγεγραμμένων (αναζητούντων και μη αναζητούντων εργασία) >=12 μήνες έτους 2021

	ΙΟΥΛΙΟΣ	ΑΥΓΟΥΣΤΟΣ	ΣΕΠΤΕΜΒΡΙΟΣ	ΟΚΤΩΒΡΙΟΣ	ΝΟΕΜΒΡΙΟΣ	ΔΕΚΕΜΒΡΙΟΣ
ΑΝΑΤΟΛΙΚΗ ΜΑΚΕΔΟΝΙΑ ΚΑΙ ΘΡΑΚΗ	33.356	33.437	32.931	33.006	33.052	32.843
ΚΕΝΤΡΙΚΗ ΜΑΚΕΔΟΝΙΑ	123.719	123.703	121.320	121.264	121.506	120.297
ΔΥΤΙΚΗ ΜΑΚΕΔΟΝΙΑ	17.527	17.624	17.430	17.283	17.239	17.025
ΗΠΕΙΡΟΣ	16.367	16.400	16.209	16.346	16.450	16.306
ΘΕΣΣΑΛΙΑ	40.911	40.868	40.236	40.028	40.202	39.651
ΙΟΝΙΑ ΝΗΣΙΑ	6.151	6.016	6.010	7.151	9.111	9.278
ΔΥΤΙΚΗ ΕΛΛΑΔΑ	48.890	48.867	48.375	48.446	48.670	48.180
ΣΤΕΡΕΑ ΕΛΛΑΔΑ	26.937	26.967	26.443	26.541	26.781	26.434

ΑΤΤΙΚΗ	219.035	219.410	214.429	212.262	212.094	209.121
ΠΕΛΟΠΟΝΝΗΣΟΣ	24.887	24.777	24.504	24.578	24.859	24.668
ΒΟΡΕΙΟ ΑΙΓΑΙΟ	8.393	8.382	8.270	8.343	8.617	8.560
ΝΟΤΙΟ ΑΙΓΑΙΟ	9.068	8.945	8.934	9.751	11.981	12.200
ΚΡΗΤΗ	21.282	21.356	21.160	21.864	24.066	24.102
ΣΥΝΟΛΟ	596.523	596.752	586.251	586.863	594.628	588.665

ΠΙΝΑΚΑΣ 5: Αριθμός εγγεγραμμένων (αναζητούντων και μη αναζητούντων εργασία) >=12 μήνες κατά μήνα και Περιφέρεια: Δεύτερο εξάμηνο ετών 2020 και 2021

ΕΤΟΣ/ΜΗΝΑΣ	ΙΟΥΛΙΟΣ	ΑΥΓΟΥΣΤΟΣ	ΣΕΠΤΕΜΒΡΙΟΣ	ΟΚΤΩΒΡΙΟΣ	ΝΟΕΜΒΡΙΟΣ	ΔΕΚΕΜΒΡΙΟΣ	ΜΕΣΟΣ ΟΡΟΣ
2020	592.171	589.971	578.668	577.154	597.301	608.428	590.616
2021	596.523	596.752	586.251	586.863	594.628	588.665	591.614
	4.352	6.781	7.583	9.709	-2.673	-19.763	998
ΜΕΤΑΒΟΛΗ %	0,73%	1,15%	1,31%	1,68%	-0,45%	-3,25%	0,17%

ΠΙΝΑΚΑΣ 6: Μεταβολές του αριθμού εγγεγραμμένων (αναζητούντων και μη αναζητούντων εργασία) >=12 μήνες κατά μήνα: Δεύτερο εξάμηνο ετών 2020 και 2021

	ΜΕΣΟΣ ΟΡΟΣ Β' εξαμήνου 2020	ΜΕΣΟΣ ΟΡΟΣ Β' εξαμήνου 2021	ΑΠΟΛΥΤΗ ΜΕΤΑΒΟΛΗ	ΠΟΣΟΣΤΙΑΙΑ ΜΕΤΑΒΟΛΗ	Κατανομή κατά Περιφέρεια έτους 2020	Κατανομή κατά Περιφέρεια έτους 2021
ΑΝΑΤΟΛΙΚΗ ΜΑΚΕΔΟΝΙΑ ΚΑΙ ΘΡΑΚΗ	32.578	33.104	526	1,61%	5,52%	5,60%
ΚΕΝΤΡΙΚΗ ΜΑΚΕΔΟΝΙΑ	123.907	121.968	-1.938	-1,56%	20,98%	20,62%
ΔΥΤΙΚΗ ΜΑΚΕΔΟΝΙΑ	16.719	17.355	636	3,80%	2,83%	2,93%
ΗΠΕΙΡΟΣ	16.300	16.346	46	0,28%	2,76%	2,76%
ΘΕΣΣΑΛΙΑ	40.920	40.316	-604	-1,48%	6,93%	6,81%
ΙΟΝΙΑ ΝΗΣΙΑ	6.155	7.286	1.131	18,37%	1,04%	1,23%
ΔΥΤΙΚΗ ΕΛΛΑΔΑ	48.848	48.571	-277	-0,57%	8,27%	8,21%
ΣΤΕΡΕΑ ΕΛΛΑΔΑ	26.184	26.684	500	1,91%	4,43%	4,51%
ΑΤΤΙΚΗ	218.502	214.392	-4.110	-1,88%	37,00%	36,24%
ΠΕΛΟΠΟΝΝΗΣΟΣ	24.310	24.712	403	1,66%	4,12%	4,18%
ΒΟΡΕΙΟ ΑΙΓΑΙΟ	7.703	8.428	725	9,41%	1,30%	1,42%
ΝΟΤΙΟ ΑΙΓΑΙΟ	8.674	10.147	1.472	16,97%	1,47%	1,72%
ΚΡΗΤΗ	19.816	22.305	2.489	12,56%	3,36%	3,77%
ΜΕΣΟΣ ΟΡΟΣ	590.616	591.614	998	0,17%	100,00%	100,00%

ΠΙΝΑΚΑΣ 7: Μεταβολές και κατανομή μέσου όρου των εγγεγραμμένων (αναζητούντων και μη αναζητούντων εργασία) >=12 μήνες κατά μήνα και Περιφέρεια: Δεύτερο εξάμηνο ετών 2020 και 2021

- Από τους πίνακες 6 και 7 καταλήγουμε ότι, κατά μέσο όρο για το δεύτερο εξάμηνο του 2021 στο σύνολο της χώρας, ο αριθμός του συνόλου των εγγεγραμμένων με διάρκεια ανεργίας μεγαλύτερη ή ίση των 12 μηνών είναι μεγαλύτερος και ανέρχεται σε 591.614 άτομα σε σχέση με τον μέσο όρο του δευτέρου εξαμήνου του έτους 2020, που ανέρχονταν σε 590.616 άτομα, καταγράφοντας ποσοστιαία αύξηση 0,17% (998 άτομα).
- Σχετικά με την ποσοστιαία μεταβολή του συνόλου των εγγεγραμμένων με διάρκεια ανεργίας μεγαλύτερη ή ίση των 12 μηνών κατά μήνα, η μεγαλύτερη ποσοστιαία

αύξηση καταγράφεται τον Οκτώβριο του 2021 με ποσοστό 1,68% (9.709 άτομα) ενώ η μεγαλύτερη ποσοστιαία μείωση καταγράφεται τον Δεκέμβριο του 2021 με -3,25% (-19.763 άτομα).

- Σχετικά με τις Περιφέρειες 9 από τις 13 Περιφέρειες εμφανίζουν αύξηση του μέσου όρου του συνόλου των εγγεγραμμένων με διάρκεια ανεργίας μεγαλύτερη ή ίση των 12 μηνών για το δεύτερο εξάμηνο του 2021 σε σχέση με την αντίστοιχη περίοδο του 2020, με ποσοστά που κυμαίνονται από 0,28% της Περιφέρειας Ηπείρου έως 18,37% της Περιφέρειας Ιονίων Νήσων, ενώ μείωση εμφανίζουν 4 Περιφέρειες, με μεγαλύτερη μείωση στην Περιφέρεια Αττικής με -1,88% και μικρότερη μείωση στην Περιφέρεια Δυτικής Ελλάδας με -0,57%.

1.6. Ποσοστό ανέργων αναζητούντων εργασία ως προς το σύνολο των εγγεγραμμένων (αναζητούντων και μη αναζητούντων εργασία)

Στον πιο κάτω πίνακα καταγράφεται για όλους τους μήνες του δευτέρου εξαμήνου του έτους 2021 ο αριθμός των εγγεγραμμένων (αναζητούντων και μη αναζητούντων εργασία) στο μητρώο της Δ.ΥΠ.Α. Επιπρόσθετα καταγράφεται και παρουσιάζεται διαγραμματικά για κάθε μήνα το ποσοστό των ανέργων αναζητούντων εργασία, ως προς το σύνολο των εγγεγραμμένων, στο μητρώο της Δ.ΥΠ.Α.

	ΙΟΥΛΙΟΣ			ΑΥΓΟΥΣΤΟΣ		
	ΕΓΓΕΓΡΑΜΜΕΝΟΙ Δ.ΥΠ.Α.			ΕΓΓΕΓΡΑΜΜΕΝΟΙ Δ.ΥΠ.Α.		
	ΑΝΕΡΓΟΙ ΑΝΑΖΗΤΟΥΝΤ ΕΣ ΕΡΓΑΣΙΑ	ΛΟΙΠΟΙ ΜΗ ΑΝΑΖΗΤΟΥΝΤΕΣ ΕΡΓΑΣΙΑ	ΠΟΣΟΣΤΟ ΑΝΕΡΓΩΝ ΑΝΑΖΗΤΟΥΝΤΩΝ ΕΡΓΑΣΙΑ ΣΤΟ ΣΥΝΟΛΟ ΤΩΝ ΕΓΓΕΓΡΑΜΜΕΝΩΝ	ΑΝΕΡΓΟΙ ΑΝΑΖΗΤΟΥΝΤΕΣ ΕΡΓΑΣΙΑ	ΛΟΙΠΟΙ ΜΗ ΑΝΑΖΗΤΟΥΝΤΕΣ ΕΡΓΑΣΙΑ	ΠΟΣΟΣΤΟ ΑΝΕΡΓΩΝ ΑΝΑΖΗΤΟΥΝΤΩΝ ΕΡΓΑΣΙΑ ΣΤΟ ΣΥΝΟΛΟ ΤΩΝ ΕΓΓΕΓΡΑΜΜΕΝΩΝ
ΑΝΑΤΟΛΙΚΗ ΜΑΚΕΔΟΝΙΑ ΚΑΙ ΘΡΑΚΗ	55.727	1.346	97,64%	56.187	847	98,51%
ΚΕΝΤΡΙΚΗ ΜΑΚΕΔΟΝΙΑ	192.964	5.522	97,22%	194.717	3.511	98,23%
ΔΥΤΙΚΗ ΜΑΚΕΔΟΝΙΑ	28.887	136	99,53%	28.855	89	99,69%
ΗΠΕΙΡΟΣ	27.993	523	98,17%	28.125	383	98,66%
ΘΕΣΣΑΛΙΑ	66.424	976	98,55%	66.954	601	99,11%
ΙΟΝΙΑ ΝΗΣΙΑ	13.009	435	96,76%	11.969	272	97,78%
ΔΥΤΙΚΗ ΕΛΛΑΔΑ	74.751	1.995	97,40%	75.997	1.146	98,51%
ΣΤΕΡΕΑ ΕΛΛΑΔΑ	44.114	713	98,41%	44.341	468	98,96%
ΑΤΤΙΚΗ	346.697	13.950	96,13%	350.629	9.577	97,34%
ΠΕΛΟΠΟΝΝΗΣΟΣ	42.006	1.280	97,04%	41.828	933	97,82%
ΒΟΡΕΙΟ ΑΙΓΑΙΟ	15.281	220	98,58%	15.233	157	98,98%
ΝΟΤΙΟ ΑΙΓΑΙΟ	19.685	913	95,57%	18.202	646	96,57%
ΚΡΗΤΗ	45.443	1.271	97,28%	44.288	778	98,27%
ΣΥΝΟΛΟ	972.981	29.280	97,08%	977.325	19.408	98,05%
	ΣΕΠΤΕΜΒΡΙΟΣ			ΟΚΤΩΒΡΙΟΣ		
	ΕΓΓΕΓΡΑΜΜΕΝΟΙ Δ.ΥΠ.Α.			ΕΓΓΕΓΡΑΜΜΕΝΟΙ Δ.ΥΠ.Α.		

	ΑΝΕΡΓΟΙ ΑΝΑΖΗΤΟΥΝΤ ΕΣ ΕΡΓΑΣΙΑ	ΛΟΙΠΟΙ ΜΗ ΑΝΑΖΗΤΟΥΝΤΕΣ ΕΡΓΑΣΙΑ	ΠΟΣΟΣΤΟ ΑΝΕΡΓΩΝ ΑΝΑΖΗΤΟΥΝΤΩΝ ΕΡΓΑΣΙΑ ΣΤΟ ΣΥΝΟΛΟ ΤΩΝ ΕΓΓΕΓΡΑΜΜΕΝΩΝ	ΑΝΕΡΓΟΙ ΑΝΑΖΗΤΟΥΝΤΕΣ ΕΡΓΑΣΙΑ	ΛΟΙΠΟΙ ΜΗ ΑΝΑΖΗΤΟΥΝΤΕΣ ΕΡΓΑΣΙΑ	ΠΟΣΟΣΤΟ ΑΝΕΡΓΩΝ ΑΝΑΖΗΤΟΥΝΤΩΝ ΕΡΓΑΣΙΑ ΣΤΟ ΣΥΝΟΛΟ ΤΩΝ ΕΓΓΕΓΡΑΜΜΕΝΩΝ
ΑΝΑΤΟΛΙΚΗ ΜΑΚΕΔΟΝΙΑ ΚΑΙ ΘΡΑΚΗ	53.981	545	99,00%	55.215	511	99,08%
ΚΕΝΤΡΙΚΗ ΜΑΚΕΔΟΝΙΑ	189.222	1.968	98,97%	195.603	1.772	99,10%
ΔΥΤΙΚΗ ΜΑΚΕΔΟΝΙΑ	27.351	57	99,79%	27.427	50	99,82%
ΗΠΕΙΡΟΣ	26.837	273	98,99%	27.919	261	99,07%
ΘΕΣΣΑΛΙΑ	64.200	378	99,41%	65.545	354	99,46%
ΙΟΝΙΑ ΝΗΣΙΑ	11.713	161	98,64%	19.807	144	99,28%
ΔΥΤΙΚΗ ΕΛΛΑΔΑ	74.374	521	99,30%	76.185	459	99,40%
ΣΤΕΡΕΑ ΕΛΛΑΔΑ	42.338	307	99,28%	43.637	289	99,34%
ΑΤΤΙΚΗ	330.791	6.074	98,20%	332.666	5.606	98,34%
ΠΕΛΟΠΟΝΝΗΣΟΣ	40.798	701	98,31%	42.521	675	98,44%
ΒΟΡΕΙΟ ΑΙΓΑΙΟ	14.685	111	99,25%	15.913	103	99,36%
ΝΟΤΙΟ ΑΙΓΑΙΟ	17.945	471	97,44%	26.632	448	98,35%
ΚΡΗΤΗ	41.066	424	98,98%	47.629	392	99,18%
ΣΥΝΟΛΟ	935.301	11.991	98,73%	976.699	11.064	98,88%

ΝΟΕΜΒΡΙΟΣ

ΔΕΚΕΜΒΡΙΟΣ

	ΕΓΓΕΓΡΑΜΜΕΝΟΙ Δ.ΥΠ.Α.			ΕΓΓΕΓΡΑΜΜΕΝΟΙ Δ.ΥΠ.Α.		
	ΑΝΕΡΓΟΙ ΑΝΑΖΗΤΟΥΝΤ ΕΣ ΕΡΓΑΣΙΑ	ΛΟΙΠΟΙ ΜΗ ΑΝΑΖΗΤΟΥΝΤΕΣ ΕΡΓΑΣΙΑ	ΠΟΣΟΣΤΟ ΑΝΕΡΓΩΝ ΑΝΑΖΗΤΟΥΝΤΩΝ ΕΡΓΑΣΙΑ ΣΤΟ ΣΥΝΟΛΟ ΤΩΝ ΕΓΓΕΓΡΑΜΜΕΝΩΝ	ΑΝΕΡΓΟΙ ΑΝΑΖΗΤΟΥΝΤΕΣ ΕΡΓΑΣΙΑ	ΛΟΙΠΟΙ ΜΗ ΑΝΑΖΗΤΟΥΝΤΕΣ ΕΡΓΑΣΙΑ	ΠΟΣΟΣΤΟ ΑΝΕΡΓΩΝ ΑΝΑΖΗΤΟΥΝΤΩΝ ΕΡΓΑΣΙΑ ΣΤΟ ΣΥΝΟΛΟ ΤΩΝ ΕΓΓΕΓΡΑΜΜΕΝΩΝ
ΑΝΑΤΟΛΙΚΗ ΜΑΚΕΔΟΝΙΑ ΚΑΙ ΘΡΑΚΗ	56.985	475	99,17%	58.206	442	99,25%
ΚΕΝΤΡΙΚΗ ΜΑΚΕΔΟΝΙΑ	204.401	1.549	99,25%	206.797	1.428	99,31%
ΔΥΤΙΚΗ ΜΑΚΕΔΟΝΙΑ	28.205	36	99,87%	28.829	36	99,88%
ΗΠΕΙΡΟΣ	29.307	243	99,18%	29.384	232	99,22%
ΘΕΣΣΑΛΙΑ	67.922	312	99,54%	68.230	304	99,56%
ΙΟΝΙΑ ΝΗΣΙΑ	34.457	130	99,62%	36.513	121	99,67%
ΔΥΤΙΚΗ ΕΛΛΑΔΑ	79.004	407	99,49%	79.206	370	99,54%
ΣΤΕΡΕΑ ΕΛΛΑΔΑ	45.579	271	99,41%	45.577	257	99,44%
ΑΤΤΙΚΗ	342.643	5.067	98,54%	342.744	4.683	98,65%
ΠΕΛΟΠΟΝΝΗΣΟΣ	45.729	636	98,63%	46.701	591	98,75%
ΒΟΡΕΙΟ ΑΙΓΑΙΟ	17.319	96	99,45%	17.492	93	99,47%
ΝΟΤΙΟ ΑΙΓΑΙΟ	53.710	420	99,22%	58.846	394	99,33%
ΚΡΗΤΗ	76.361	354	99,54%	81.574	316	99,61%
ΣΥΝΟΛΟ	1.081.622	9.996	99,08%	1.100.099	9.267	99,16%

ΠΙΝΑΚΑΣ 8: Αριθμός εγγεγραμμένων (αναζητούντων και μη αναζητούντων εργασία) στο μητρώο της Δ.ΥΠ.Α.:
Δεύτερο εξάμηνο έτους 2021

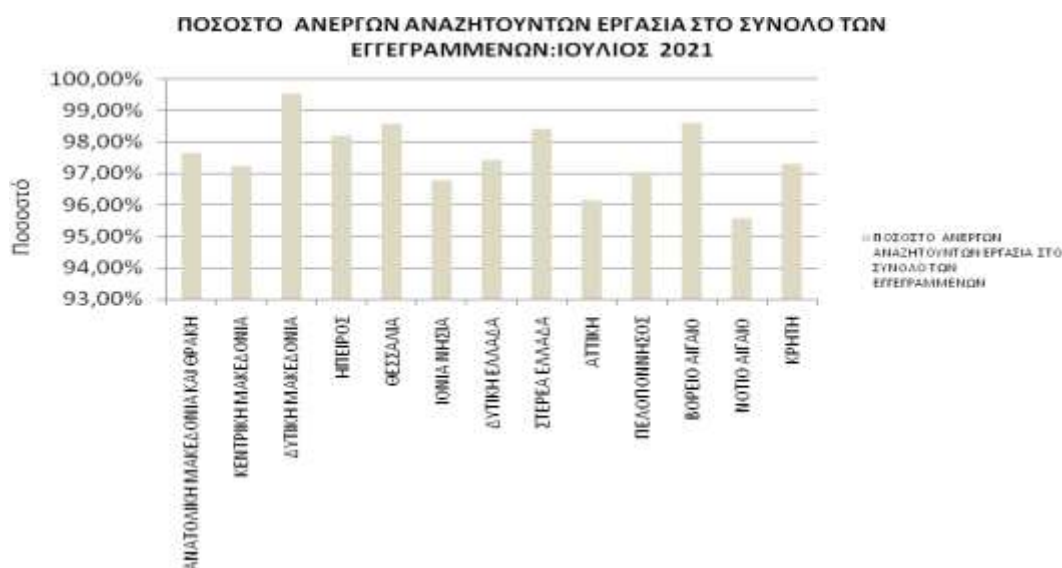

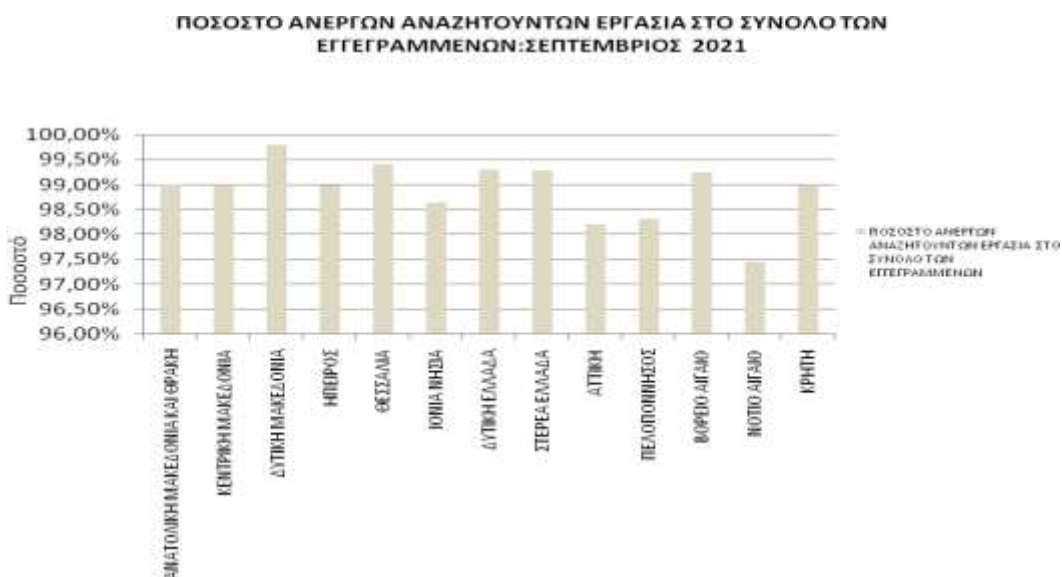
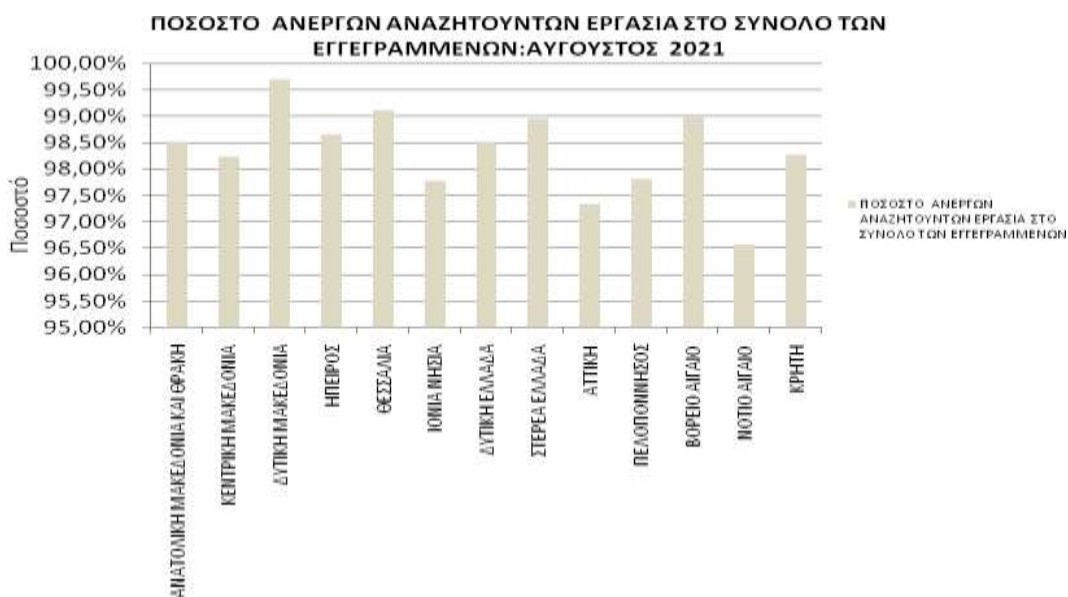

ΠΟΣΟΣΤΟ ΑΝΕΡΓΩΝ ΑΝΑΖΗΤΟΥΝΤΩΝ ΕΡΓΑΣΙΑ ΣΤΟ ΣΥΝΟΛΟ ΤΩΝ ΕΓΓΕΓΡΑΜΜΕΝΩΝ: ΟΚΤΩΒΡΙΟΣ 2021

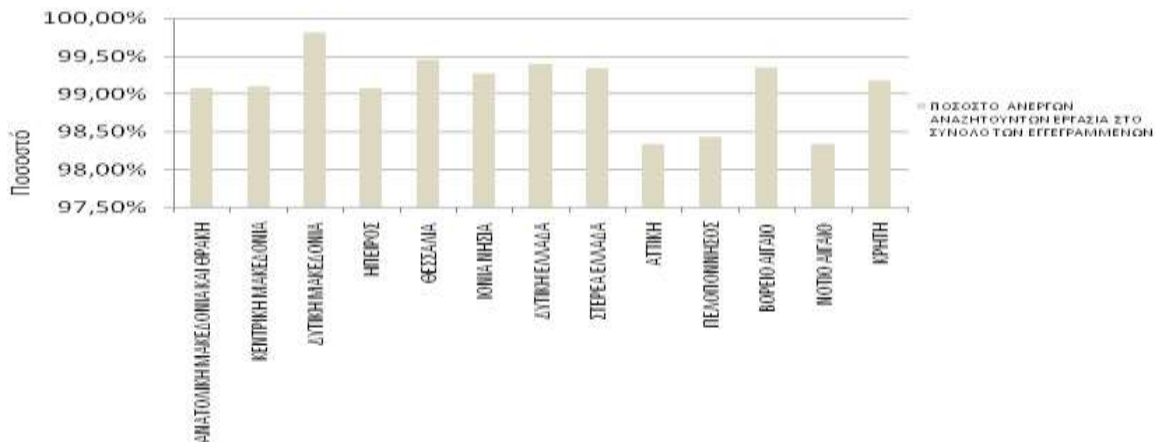

ΠΟΣΟΣΤΟ ΑΝΕΡΓΩΝ ΑΝΑΖΗΤΟΥΝΤΩΝ ΕΡΓΑΣΙΑ ΣΤΟ ΣΥΝΟΛΟ ΤΩΝ ΕΓΓΕΓΡΑΜΜΕΝΩΝ: ΝΟΕΜΒΡΙΟΣ 2021

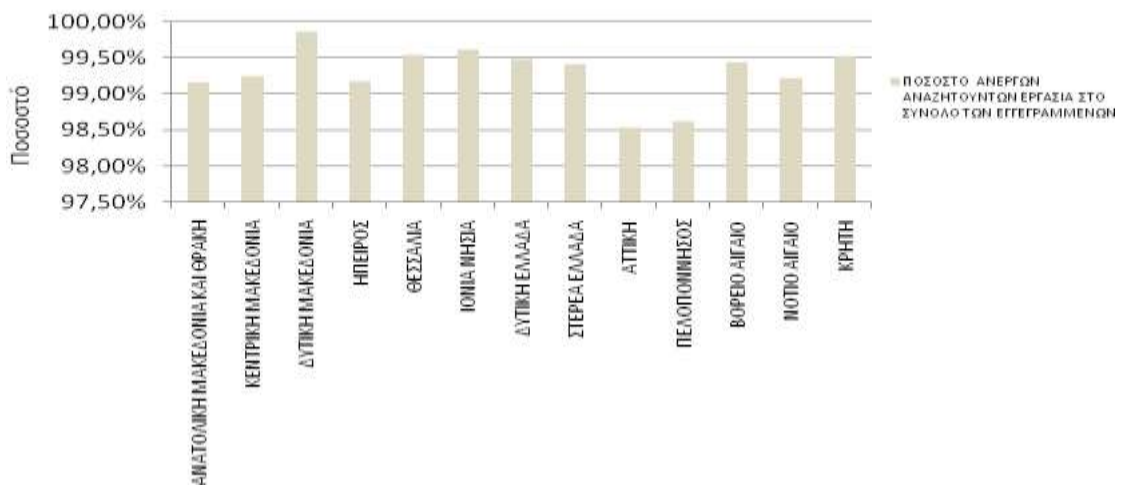



ΔΙΑΓΡΑΜΜΑ 3: Ποσοστό ανέργων ως προς το σύνολο των εγγεγραμμένων (αναζητούντων και μη αναζητούντων εργασία) στο μητρώο της Δ.ΥΠ.Α.: Δεύτερο εξάμηνο έτους 2021

Από τον πίνακα 8 και το διάγραμμα 3, προκύπτει ότι στο σύνολο της χώρας η πλειονότητα των εγγεγραμμένων στο μητρώο της Δ.ΥΠ.Α. είναι άνεργοι αναζητούντες εργασία συγκριτικά με τους εγγεγραμμένους - λοιπούς/μη αναζητούντες εργασία σε όλους τους μήνες του δευτέρου εξαμήνου του 2021, με το μεγαλύτερο ποσοστό ανέργων αναζητούντων εργασία να εμφανίζεται στην Περιφέρεια της Δυτικής Μακεδονίας σε ποσοστό από 99,53% έως 99,88%.

1.7. Ποσοστό μακροχρόνια ανέργων (αναζητούντων εργασία) ως προς το σύνολο των ανέργων (αναζητούντων εργασία)

Στον πιο κάτω πίνακα καταγράφεται, για όλους τους μήνες του δευτέρου εξαμήνου του έτους 2021, ο αριθμός των ανέργων, ο αριθμός των μακροχρόνια ανέργων, καθώς και το ποσοστό των μακροχρόνια ανέργων ως προς το σύνολο των ανέργων. Επιπρόσθετα, το ποσοστό αυτό παρουσιάζεται διαγραμματικά για κάθε μήνα και Περιφέρεια για όλους τους μήνες του δευτέρου εξαμήνου του έτους 2021.

	ΙΟΥΛΙΟΣ				ΑΥΓΟΥΣΤΟΣ		
	ΑΝΕΡΓΟΙ	ΜΑΚΡΟΧΡΟΝΙΑ ΑΝΕΡΓΟΙ	ΠΟΣΟΣΤΟ ΜΑΚΡΟΧΡΟΝΙΑ ΑΝΕΡΓΩΝ ΣΥΝΟΛΟ ΑΝΕΡΓΩΝ	ΣΤΟ ΤΩΝ	ΑΝΕΡΓΟΙ	ΜΑΚΡΟΧΡΟΝΙΑ ΑΝΕΡΓΟΙ	ΠΟΣΟΣΤΟ ΜΑΚΡΟΧΡΟΝΙΑ ΑΝΕΡΓΩΝ ΣΤΟ ΣΥΝΟΛΟ ΤΩΝ ΑΝΕΡΓΩΝ
ΑΝΑΤΟΛΙΚΗ ΜΑΚΕΔΟΝΙΑ ΚΑΙ ΘΡΑΚΗ	55.727	32.010	57,44%		56.187	32.590	58,00%
ΚΕΝΤΡΙΚΗ ΜΑΚΕΔΟΝΙΑ	192.964	118.197	61,25%		194.717	120.192	61,73%
ΔΥΤΙΚΗ ΜΑΚΕΔΟΝΙΑ	28.887	17.391	60,20%		28.855	17.535	60,77%
ΗΠΕΙΡΟΣ	27.993	15.844	56,60%		28.125	16.017	56,95%
ΘΕΣΣΑΛΙΑ	66.424	39.935	60,12%		66.954	40.267	60,14%
ΙΟΝΙΑ ΝΗΣΙΑ	13.009	5.716	43,94%		11.969	5.744	47,99%
ΔΥΤΙΚΗ ΕΛΛΑΔΑ	74.751	46.895	62,73%		75.997	47.721	62,79%
ΣΤΕΡΕΑ ΕΛΛΑΔΑ	44.114	26.224	59,45%		44.341	26.499	59,76%
ΑΤΤΙΚΗ	346.697	205.086	59,15%		350.629	209.833	59,84%
ΠΕΛΟΠΟΝΝΗΣΟΣ	42.006	23.607	56,20%		41.828	23.844	57,00%
ΒΟΡΕΙΟ ΑΙΓΑΙΟ	15.281	8.173	53,48%		15.233	8.225	53,99%
ΝΟΤΙΟ ΑΙΓΑΙΟ	19.685	8.155	41,43%		18.202	8.299	45,59%
ΚΡΗΤΗ	45.443	20.011	44,04%		44.288	20.578	46,46%
ΣΥΝΟΛΟ	972.981	567.244	58,30%		977.325	577.344	59,07%
	ΣΕΠΤΕΜΒΡΙΟΣ				ΟΚΤΩΒΡΙΟΣ		
	ΑΝΕΡΓΟΙ	ΜΑΚΡΟΧΡΟΝΙΑ ΑΝΕΡΓΟΙ	ΠΟΣΟΣΤΟ ΜΑΚΡΟΧΡΟΝΙΑ ΑΝΕΡΓΩΝ ΣΥΝΟΛΟ ΑΝΕΡΓΩΝ	ΣΤΟ ΤΩΝ	ΑΝΕΡΓΟΙ	ΜΑΚΡΟΧΡΟΝΙΑ ΑΝΕΡΓΟΙ	ΠΟΣΟΣΤΟ ΜΑΚΡΟΧΡΟΝΙΑ ΑΝΕΡΓΩΝ ΣΤΟ ΣΥΝΟΛΟ ΤΩΝ ΑΝΕΡΓΩΝ
ΑΝΑΤΟΛΙΚΗ ΜΑΚΕΔΟΝΙΑ ΚΑΙ ΘΡΑΚΗ	53.981	32.386	60,00%		55.215	32.495	58,85%
ΚΕΝΤΡΙΚΗ ΜΑΚΕΔΟΝΙΑ	189.222	119.352	63,08%		195.603	119.492	61,09%
ΔΥΤΙΚΗ ΜΑΚΕΔΟΝΙΑ	27.351	17.373	63,52%		27.427	17.233	62,83%
ΗΠΕΙΡΟΣ	26.837	15.936	59,38%		27.919	16.085	57,61%
ΘΕΣΣΑΛΙΑ	64.200	39.858	62,08%		65.545	39.674	60,53%
ΙΟΝΙΑ ΝΗΣΙΑ	11.713	5.849	49,94%		19.807	7.007	35,38%
ΔΥΤΙΚΗ ΕΛΛΑΔΑ	74.374	47.854	64,34%		76.185	47.987	62,99%
ΣΤΕΡΕΑ ΕΛΛΑΔΑ	42.338	26.136	61,73%		43.637	26.252	60,16%
ΑΤΤΙΚΗ	330.791	208.356	62,99%		332.666	206.657	62,12%
ΠΕΛΟΠΟΝΝΗΣΟΣ	40.798	23.803	58,34%		42.521	23.903	56,21%
ΒΟΡΕΙΟ ΑΙΓΑΙΟ	14.685	8.159	55,56%		15.913	8.240	51,78%
ΝΟΤΙΟ ΑΙΓΑΙΟ	17.945	8.463	47,16%		26.632	9.303	34,93%
ΚΡΗΤΗ	41.066	20.737	50,50%		47.629	21.473	45,08%
ΣΥΝΟΛΟ	935.301	574.262	61,40%		976.699	575.801	58,95%
	ΝΟΕΜΒΡΙΟΣ				ΔΕΚΕΜΒΡΙΟΣ		
	ΑΝΕΡΓΟΙ	ΜΑΚΡΟΧΡΟΝΙΑ ΑΝΕΡΓΟΙ	ΠΟΣΟΣΤΟ ΜΑΚΡΟΧΡΟΝΙΑ ΑΝΕΡΓΩΝ ΣΥΝΟΛΟ ΑΝΕΡΓΩΝ	ΣΤΟ ΤΩΝ	ΑΝΕΡΓΟΙ	ΜΑΚΡΟΧΡΟΝΙΑ ΑΝΕΡΓΟΙ	ΠΟΣΟΣΤΟ ΜΑΚΡΟΧΡΟΝΙΑ ΑΝΕΡΓΩΝ ΣΤΟ ΣΥΝΟΛΟ ΤΩΝ ΑΝΕΡΓΩΝ
ΑΝΑΤΟΛΙΚΗ ΜΑΚΕΔΟΝΙΑ ΚΑΙ ΘΡΑΚΗ	56.985	32.577	57,17%		58.206	32.401	55,67%
ΚΕΝΤΡΙΚΗ ΜΑΚΕΔΟΝΙΑ	204.401	119.957	58,69%		206.797	118.869	57,48%
ΔΥΤΙΚΗ ΜΑΚΕΔΟΝΙΑ	28.205	17.203	60,99%		28.829	16.989	58,93%
ΗΠΕΙΡΟΣ	29.307	16.207	55,30%		29.384	16.074	54,70%
ΘΕΣΣΑΛΙΑ	67.922	39.890	58,73%		68.230	39.347	57,67%
ΙΟΝΙΑ ΝΗΣΙΑ	34.457	8.981	26,06%		36.513	9.157	25,08%
ΔΥΤΙΚΗ ΕΛΛΑΔΑ	79.004	48.263	61,09%		79.206	47.810	60,36%
ΣΤΕΡΕΑ ΕΛΛΑΔΑ	45.579	26.510	58,16%		45.577	26.177	57,43%
ΑΤΤΙΚΗ	342.643	207.028	60,42%		342.744	204.439	59,65%
ΠΕΛΟΠΟΝΝΗΣΟΣ	45.729	24.223	52,97%		46.701	24.077	51,56%
ΒΟΡΕΙΟ ΑΙΓΑΙΟ	17.319	8.521	49,20%		17.492	8.467	48,40%
ΝΟΤΙΟ ΑΙΓΑΙΟ	53.710	11.561	21,52%		58.846	11.806	20,06%
ΚΡΗΤΗ	76.361	23.713	31,05%		81.574	23.787	29,16%
ΣΥΝΟΛΟ	1.081.622	584.634	54,05%		1.100.099	579.400	52,67%

ΠΙΝΑΚΑΣ 9: Αριθμός ανέργων και μακροχρόνια ανέργων (αναζητούντων εργασία) ανά μήνα και Περιφέρεια: Δεύτερο εξάμηνο έτους 2021

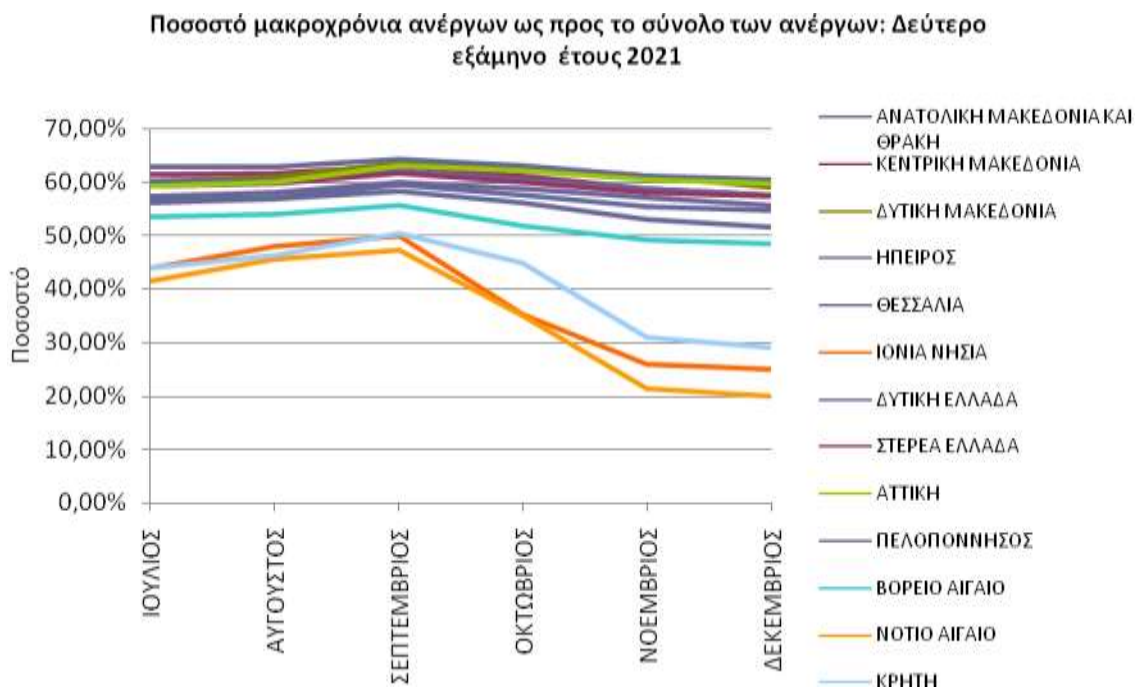

ΔΙΑΓΡΑΜΜΑ 4: Ποσοστό μακροχρόνια ανέργων (αναζητούντων εργασία) ως προς το σύνολο των ανέργων (αναζητούντων εργασία) σε σχέση με την Περιφέρεια: Δεύτερο εξάμηνο έτους 2021

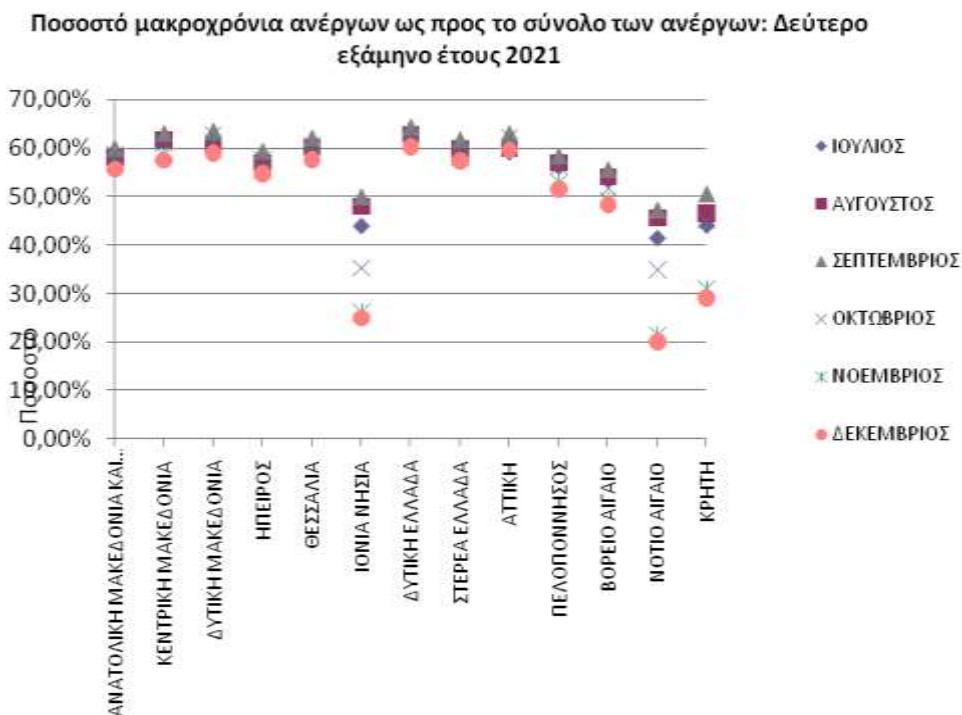

ΔΙΑΓΡΑΜΜΑ 4α: Ποσοστό μακροχρόνια ανέργων (αναζητούντων εργασία) ως προς το σύνολο των ανέργων (αναζητούντων εργασία) σε σχέση με το μήνα αναφοράς: Δεύτερο εξάμηνο έτους 2021

Από τον πίνακα 9 και τα διαγράμματα 4 και 4α, προκύπτει ότι οι μακροχρόνια άνεργοι (δηλαδή αυτοί που παραμένουν άνεργοι στο μητρώο της Δ.ΥΠ.Α. για διάστημα μεγαλύτερο ή ίσο των 12 μηνών) υπερβαίνουν το 50% στις Περιφέρειες της Ανατολικής Μακεδονίας & Θράκης, της Κεντρικής Μακεδονίας, της Δυτικής Μακεδονίας, της Ηπείρου, της Θεσσαλίας, της Στερεάς Ελλάδας, της Δυτικής Ελλάδας, της Αττικής και της Περιφέρειας Πελοποννήσου για όλους τους μήνες του εξαμήνου, η Περιφέρεια Βορείου Αιγαίου υπερβαίνει το 50% σε όλους του μήνες, με εξαίρεση τον Νοέμβριο που είναι στο 49,20% και τον Δεκέμβριο που είναι στο 48,40%. Ενώ για τις Περιφέρειες του Νοτίου Αιγαίου και Ιονίων Νήσων είναι μικρότερο από 50% για όλους τους μήνες του δεύτερου εξαμήνου του έτους 2021, με εξαίρεση την Περιφέρεια Κρήτης που είναι μικρότερο από 50% για όλους του μήνες εκτός από τον Σεπτέμβριο που είναι 50,50%.

Το ποσοστό μακροχρονίων ανέργων ανά μήνα, στο σύνολο της χώρας, καταγράφει τη μεγαλύτερη τιμή του τον Σεπτέμβριο (61,40%) και τη μικρότερη τον Δεκέμβριο (52,67%). Σε επίπεδο Περιφέρειας, το ποσοστό μακροχρονίων ανέργων ανά μήνα καταγράφει την μεγαλύτερη τιμή (64,34%) στην Περιφέρεια της Δυτικής Ελλάδας τον Σεπτέμβριο και τη μικρότερη (20,06%) στην Περιφέρεια του Νοτίου Αιγαίου τον Δεκέμβριο.

1.8. Αριθμός εγγεγραμμένων (αναζητούντων και μη αναζητούντων εργασία) κατά διάρκεια συνεχούς ανεργίας

Στον πιο κάτω πίνακα καταγράφεται, για όλους τους μήνες του δεύτερου εξαμήνου του έτους 2021, ο αριθμός των εγγεγραμμένων (αναζητούντων και μη αναζητούντων εργασία) με διάρκεια συνεχούς ανεργίας μεγαλύτερη ή ίση των 12 μηνών και ο αριθμός των εγγεγραμμένων με διάρκεια συνεχούς ανεργίας μικρότερη των 12 μηνών. Επιπρόσθετα παρουσιάζεται και ο τελευταίος μήνας του προηγούμενου εξαμήνου.

Αριθμός εγγεγραμμένων >=12 Μήνες

2021	ΙΟΥΝΙΟΣ 2021	ΙΟΥΛΙΟΣ	ΑΥΓΟΥΣΤΟΣ	ΣΕΠΤΕΜΒΡΙΟΣ	ΟΚΤΩΒΡΙΟΣ	ΝΟΕΜΒΡΙΟΣ	ΔΕΚΕΜΒΡΙΟΣ
ΑΝΑΤΟΛΙΚΗ ΜΑΚΕΔΟΝΙΑ ΚΑΙ ΘΡΑΚΗ	32.960	33.356	33.437	32.931	33.006	33.052	32.843
ΚΕΝΤΡΙΚΗ ΜΑΚΕΔΟΝΙΑ	122.819	123.719	123.703	121.320	121.264	121.506	120.297
ΔΥΤΙΚΗ ΜΑΚΕΔΟΝΙΑ	17.310	17.527	17.624	17.430	17.283	17.239	17.025
ΗΠΕΙΡΟΣ	16.334	16.367	16.400	16.209	16.346	16.450	16.306
ΘΕΣΣΑΛΙΑ	40.513	40.911	40.868	40.236	40.028	40.202	39.651
ΙΟΝΙΑ ΝΗΣΙΑ	6.613	6.151	6.016	6.010	7.151	9.111	9.278
ΔΥΤΙΚΗ ΕΛΛΑΔΑ	48.652	48.890	48.867	48.375	48.446	48.670	48.180
ΣΤΕΡΕΑ ΕΛΛΑΔΑ	26.568	26.937	26.967	26.443	26.541	26.781	26.434
ΑΤΤΙΚΗ	216.128	219.035	219.410	214.429	212.262	212.094	209.121
ΠΕΛΟΠΟΝΝΗΣΟΣ	24.667	24.887	24.777	24.504	24.578	24.859	24.668
ΒΟΡΕΙΟ ΑΙΓΑΙΟ	8.326	8.393	8.382	8.270	8.343	8.617	8.560
ΝΟΤΙΟ ΑΙΓΑΙΟ	9.400	9.068	8.945	8.934	9.751	11.981	12.200
ΚΡΗΤΗ	21.356	21.282	21.356	21.160	21.864	24.066	24.102
ΣΥΝΟΛΟ	591.646	596.523	596.752	586.251	586.863	594.628	588.665

Αριθμός εγγεγραμμένων <12 Μήνες

2021	ΙΟΥΝΙΟΣ 2021	ΙΟΥΛΙΟΣ	ΑΥΓΟΥΣΤΟΣ	ΣΕΠΤΕΜΒΡΙΟΣ	ΟΚΤΩΒΡΙΟΣ	ΝΟΕΜΒΡΙΟΣ	ΔΕΚΕΜΒΡΙΟΣ
ΑΝΑΤΟΛΙΚΗ ΜΑΚΕΔΟΝΙΑ ΚΑΙ ΘΡΑΚΗ	20.176	23.717	23.597	21.595	22.720	24.408	25.805
ΚΕΝΤΡΙΚΗ ΜΑΚΕΔΟΝΙΑ	63.593	74.767	74.525	69.870	76.111	84.444	87.928
ΔΥΤΙΚΗ ΜΑΚΕΔΟΝΙΑ	9.098	11.496	11.320	9.978	10.194	11.002	11.840
ΗΠΕΙΡΟΣ	9.539	12.149	12.108	10.901	11.834	13.100	13.310
ΘΕΣΣΑΛΙΑ	21.293	26.489	26.687	24.342	25.871	28.032	28.883
ΙΟΝΙΑ ΝΗΣΙΑ	10.601	7.293	6.225	5.864	12.800	25.476	27.356
ΔΥΤΙΚΗ ΕΛΛΑΔΑ	23.078	27.856	28.276	26.520	28.198	30.741	31.396
ΣΤΕΡΕΑ ΕΛΛΑΔΑ	15.690	17.890	17.842	16.202	17.385	19.069	19.400
ΑΤΤΙΚΗ	120.905	141.612	140.796	122.436	126.010	135.616	138.306
ΠΕΛΟΠΟΝΝΗΣΟΣ	15.506	18.399	17.984	16.995	18.618	21.506	22.624
ΒΟΡΕΙΟ ΑΙΓΑΙΟ	6.187	7.108	7.008	6.526	7.673	8.798	9.025
ΝΟΤΙΟ ΑΙΓΑΙΟ	14.539	11.530	9.903	9.482	17.329	42.149	47.040
ΚΡΗΤΗ	26.871	25.432	23.710	20.330	26.157	52.649	57.788
ΣΥΝΟΛΟ	357.076	405.738	399.981	361.041	400.900	496.990	520.701

ΠΙΝΑΚΑΣ 10: Αριθμός εγγεγραμμένων (αναζητούντων και μη αναζητούντων εργασία) κατά διάρκεια ανεργίας: Δεύτερο εξάμηνο έτους 2021

Από τον πίνακα 10, προκύπτει πως για το δεύτερο εξάμηνο του 2021 ο μεγαλύτερος αριθμός των μακροχρόνια εγγεγραμμένων (αναζητούντων και μη αναζητούντων εργασία) με διάρκεια συνεχόμενης ανεργίας >=12 μηνών καταγράφεται το μήνα Αύγουστο (596.752) και ο μικρότερος τον Σεπτέμβριο (586.251). Ο αριθμός των εγγεγραμμένων (αναζητούντων και μη αναζητούντων εργασία) με διάρκεια συνεχόμενης ανεργίας <12 μηνών εμφανίζει τη μεγαλύτερη τιμή το Δεκέμβριο (520.701) ενώ η μικρότερη τιμή, εμφανίζεται στο Σεπτέμβριο (361.041).

1.9. Ποσοστιαία μεταβολή εγγεγραμμένων (αναζητούντων και μη αναζητούντων εργασία) ανά διάρκεια συνεχούς ανεργίας

Στον πιο κάτω πίνακα καταγράφεται η κατά μήνα ποσοστιαία μεταβολή για όλους τους μήνες του δευτέρου εξαμήνου του έτους 2021 του αριθμού των εγγεγραμμένων (αναζητούντων και μη αναζητούντων εργασία) κατά διάρκεια

συνεχούς ανεργίας μεγαλύτερη ή ίση των 12 μηνών και του αριθμού των εγγεγραμμένων (αναζητούντων και μη αναζητούντων εργασία) με διάρκεια συνεχούς ανεργίας μικρότερη των 12 μηνών. Επιπρόσθετα παρουσιάζεται η ποσοστιαία μεταβολή από τον τελευταίο μήνα του προηγούμενου εξαμήνου.

ΠΟΣΟΣΤΙΑΙΑ ΜΕΤΑΒΟΛΗ ΕΤΟΥΣ 2021

Αριθμός εγγεγραμμένων ≥12 Μήνες	ΠΟΣΟΣΤΙΑΙΑ ΜΕΤΑΒΟΛΗ ΕΤΟΥΣ 2021					
	ΙΟΥΝΙΟΣ 2021- ΙΟΥΛΙΟΣ 2021	ΙΟΥΛΙΟΣ 2021- ΑΥΓΟΥΣΤΟΣ 2021	ΑΥΓΟΥΣΤΟΣ 2021- ΣΕΠΤΕΜΒΡΙΟΣ 2021	ΣΕΠΤΕΜΒΡΙΟΣ 2021- ΟΚΤΩΒΡΙΟΣ 2021	ΟΚΤΩΒΡΙΟΣ 2021- ΝΟΕΜΒΡΙΟΣ 2021	ΝΟΕΜΒΡΙΟΣ 2021- ΔΕΚΕΜΒΡΙΟΣ 2021
ΑΝΑΤΟΛΙΚΗ ΜΑΚΕΔΟΝΙΑ ΚΑΙ ΘΡΑΚΗ	1,20%	0,24%	-1,51%	0,23%	0,14%	-0,63%
ΚΕΝΤΡΙΚΗ ΜΑΚΕΔΟΝΙΑ	0,73%	-0,01%	-1,93%	-0,05%	0,20%	-1,00%
ΔΥΤΙΚΗ ΜΑΚΕΔΟΝΙΑ	1,25%	0,55%	-1,10%	-0,84%	-0,25%	-1,24%
ΗΠΕΙΡΟΣ	0,20%	0,20%	-1,16%	0,85%	0,64%	-0,88%
ΘΕΣΣΑΛΙΑ	0,98%	-0,11%	-1,55%	-0,52%	0,43%	-1,37%
ΙΟΝΙΑ ΝΗΣΙΑ	-6,99%	-2,19%	-0,10%	18,99%	27,41%	1,83%
ΔΥΤΙΚΗ ΕΛΛΑΔΑ	0,49%	-0,05%	-1,01%	0,15%	0,46%	-1,01%
ΣΤΕΡΕΑ ΕΛΛΑΔΑ	1,39%	0,11%	-1,94%	0,37%	0,90%	-1,30%
ΑΤΤΙΚΗ	1,35%	0,17%	-2,27%	-1,01%	-0,08%	-1,40%
ΠΕΛΟΠΟΝΝΗΣΟΣ	0,89%	-0,44%	-1,10%	0,30%	1,14%	-0,77%
ΒΟΡΕΙΟ ΑΙΓΑΙΟ	0,80%	-0,13%	-1,34%	0,88%	3,28%	-0,66%
ΝΟΤΙΟ ΑΙΓΑΙΟ	-3,53%	-1,36%	-0,12%	9,14%	22,87%	1,83%
ΚΡΗΤΗ	-0,35%	0,35%	-0,92%	3,33%	10,07%	0,15%
ΣΥΝΟΛΟ	0,82%	0,04%	-1,76%	0,10%	1,32%	-1,00%

Αριθμός εγγεγραμμένων <12 Μήνες	ΠΟΣΟΣΤΙΑΙΑ ΜΕΤΑΒΟΛΗ ΕΤΟΥΣ 2021					
	ΙΟΥΝΙΟΣ 2021- ΙΟΥΛΙΟΣ 2021	ΙΟΥΛΙΟΣ 2021- ΑΥΓΟΥΣΤΟΣ 2021	ΑΥΓΟΥΣΤΟΣ 2021- ΣΕΠΤΕΜΒΡΙΟΣ 2021	ΣΕΠΤΕΜΒΡΙΟΣ 2021- ΟΚΤΩΒΡΙΟΣ 2021	ΟΚΤΩΒΡΙΟΣ 2021- ΝΟΕΜΒΡΙΟΣ 2021	ΝΟΕΜΒΡΙΟΣ 2021- ΔΕΚΕΜΒΡΙΟΣ 2021
ΑΝΑΤΟΛΙΚΗ ΜΑΚΕΔΟΝΙΑ ΚΑΙ ΘΡΑΚΗ	17,55%	-0,51%	-8,48%	5,21%	7,43%	5,72%
ΚΕΝΤΡΙΚΗ ΜΑΚΕΔΟΝΙΑ	17,57%	-0,32%	-6,25%	8,93%	10,95%	4,13%
ΔΥΤΙΚΗ ΜΑΚΕΔΟΝΙΑ	26,36%	-1,53%	-11,86%	2,16%	7,93%	7,62%
ΗΠΕΙΡΟΣ	27,36%	-0,34%	-9,97%	8,56%	10,70%	1,60%
ΘΕΣΣΑΛΙΑ	24,40%	0,75%	-8,79%	6,28%	8,35%	3,04%
ΙΟΝΙΑ ΝΗΣΙΑ	-31,20%	-14,64%	-5,80%	118,28%	99,03%	7,38%
ΔΥΤΙΚΗ ΕΛΛΑΔΑ	20,70%	1,51%	-6,21%	6,33%	9,02%	2,13%
ΣΤΕΡΕΑ ΕΛΛΑΔΑ	14,02%	-0,27%	-9,19%	7,30%	9,69%	1,74%
ΑΤΤΙΚΗ	17,13%	-0,58%	-13,04%	2,92%	7,62%	1,98%
ΠΕΛΟΠΟΝΝΗΣΟΣ	18,66%	-2,26%	-5,50%	9,55%	15,51%	5,20%
ΒΟΡΕΙΟ ΑΙΓΑΙΟ	14,89%	-1,41%	-6,88%	17,58%	14,66%	2,58%
ΝΟΤΙΟ ΑΙΓΑΙΟ	-20,70%	-14,11%	-4,25%	82,76%	143,23%	11,60%
ΚΡΗΤΗ	-5,36%	-6,77%	-14,26%	28,66%	101,28%	9,76%
ΣΥΝΟΛΟ	13,63%	-1,42%	-9,74%	11,04%	23,97%	4,77%

ΠΙΝΑΚΑΣ 11: Ποσοστιαία μεταβολή αριθμού εγγεγραμμένων (αναζητούντων και μη αναζητούντων εργασία) κατά μήνα, Περιφέρεια και διάρκεια συνεχούς ανεργίας: Δεύτερο εξάμηνο έτους 2021

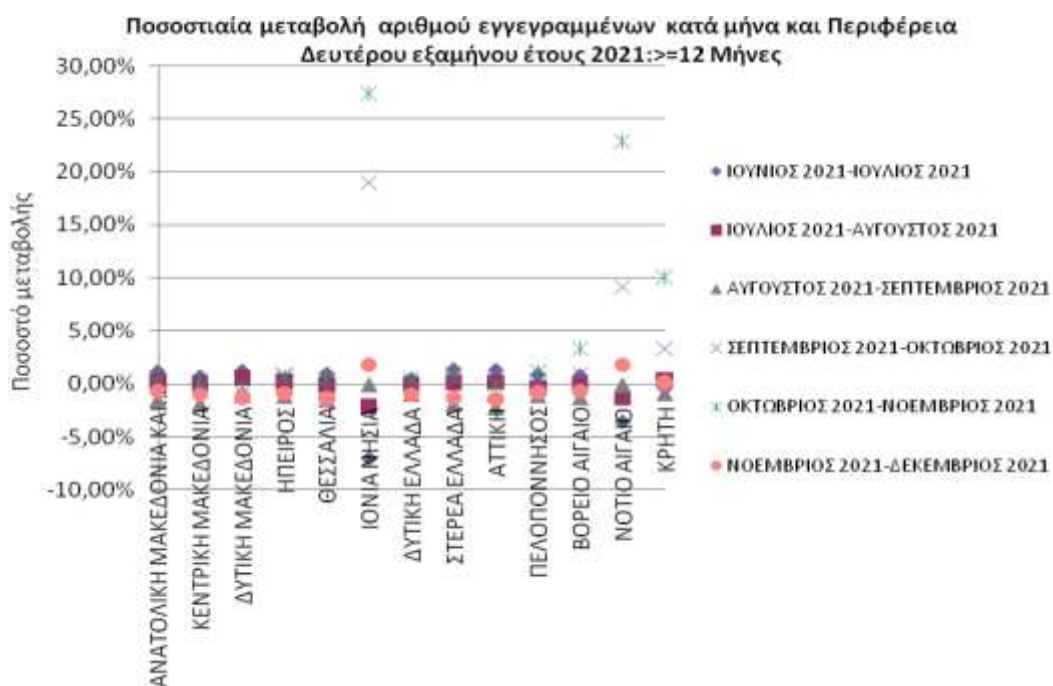

ΔΙΑΓΡΑΜΜΑ 5: Ποσοστιαία μεταβολή ανά μήνα και Περιφέρεια:

Αριθμός εγγεγραμμένων (αναζητούντων και μη αναζητούντων εργασία) >=12 Μήνες: Δεύτερο εξάμηνο έτους 2021

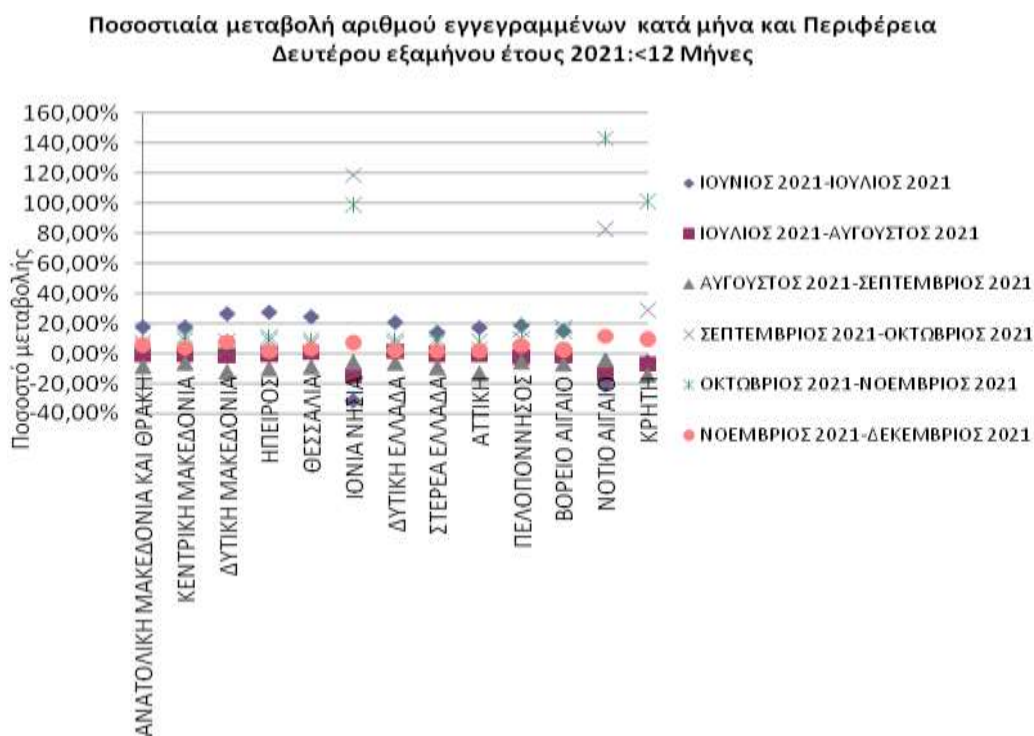

ΔΙΑΓΡΑΜΜΑ 5α: Ποσοστιαία μεταβολή ανά μήνα και Περιφέρεια:

Αριθμός εγγεγραμμένων (αναζητούντων και μη αναζητούντων εργασία) <12 Μήνες: Δεύτερο εξάμηνο έτους 2021

Από τον πίνακα 11 και από τα διαγράμματα 5 και 5α, προκύπτει πως στο σύνολο των μακροχρόνια εγγεγραμμένων με διάρκεια συνεχόμενης ανεργίας ≥ 12 μηνών ανά μήνα για το Β' Εξάμηνο του 2021, καταγράφεται ποσοστιαία μείωση για τη περίοδο Αυγούστου-Σεπτεμβρίου 2021, με ποσοστό -1,76% και ποσοστιαία μείωση με ποσοστό -1,00% την περίοδο Νοεμβρίου-Δεκεμβρίου 2021, ενώ τους υπόλοιπους μήνες παρατηρείται ποσοστιαία αύξηση που κορυφώνεται στην περίοδο Οκτωβρίου - Νοεμβρίου του 2021, με ποσοστό 1,32%.

Στο σύνολο των εγγεγραμμένων με διάρκεια ανεργίας < 12 μηνών, ανά μήνα για το Β' Εξάμηνο του 2021, καταγράφεται για τη περίοδο από Ιούλιο μέχρι και Σεπτέμβριο ποσοστιαία μείωση, ενώ εμφανίζεται ποσοστιαία αύξηση, για την περίοδο από Σεπτέμβριο έως και το Δεκέμβριο του 2021, με τη μέγιστη τιμή στο χρονικό διάστημα Οκτωβρίου - Νοεμβρίου του 2021, με ποσοστό 23,97%.

1.10. Αριθμός επιδοτούμενων ανέργων 2020-2021

Στον πίνακα που ακολουθεί παρουσιάζεται το σύνολο των επιδοτούμενων ανέργων για όλους τους μήνες του δευτέρου εξαμήνου των ετών 2020 και 2021 καθώς και η αριθμητική και ποσοστιαία μεταβολή τους για κάθε μήνα.

	Σύνολο επιδοτούμενων ανέργων Β' εξαμήνου έτους 2020	Σύνολο επιδοτούμενων ανέργων Β' εξαμήνου έτους 2021	Μεταβολές 2020-2021	Ποσοστιαία μεταβολή 2020-2021
ΙΟΥΛΙΟΣ	147.524	85.036	-62.488	-42,36%
ΑΥΓΟΥΣΤΟΣ	143.005	131.412	-11.593	-8,11%
ΣΕΠΤΕΜΒΡΙΟΣ	161.270	137.197	-24.073	-14,93%
ΟΚΤΩΒΡΙΟΣ	166.035	104.184	-61.851	-37,25%
ΝΟΕΜΒΡΙΟΣ	150.862	127.544	-23.318	-15,46%
ΔΕΚΕΜΒΡΙΟΣ	202.504	219.039	16.535	8,17%
ΜΕΣΟΣ ΟΡΟΣ ΕΞΑΜΗΝΟΥ	161.867	134.069	-27.798	-17,17%

ΠΙΝΑΚΑΣ 12: Μεταβολές αριθμού επιδοτούμενων ανέργων:
Δεύτερο εξάμηνο έτους 2020-2021

Από τον πίνακα 12 προκύπτει:

- Μείωση του αριθμού των επιδοτούμενων ανέργων σε σύγκριση με τα αντίστοιχα στοιχεία του 2020, για τη περίοδο από Ιούλιο μέχρι και Νοέμβριο του

2021 με τη μεγαλύτερη μείωση τον Ιούλιο με ποσοστό -42,36% ενώ τον μήνα Δεκέμβριο παρατηρείται αύξηση (8,17%).

Ο μέσος αριθμός των επιδοτούμενων ανέργων, στο δεύτερο εξάμηνο του 2021 σε σχέση με το αντίστοιχο εξάμηνο του 2020, παρουσιάζει μείωση κατά -27.798 άτομα, που σε ποσοστό αντιστοιχεί σε -17,17%.

Στον πίνακα 13 παρουσιάζεται ο αριθμός των επιδοτούμενων ανέργων και το ποσοστό τους ως προς το σύνολο των εγγεγραμμένων ανέργων για το δεύτερο εξάμηνο του έτους 2021.

2021						
	ΙΟΥΛΙΟΣ	ΑΥΓΟΥΣΤΟΣ	ΣΕΠΤΕΜΒΡΙΟΣ	ΟΚΤΩΒΡΙΟΣ	ΝΟΕΜΒΡΙΟΣ	ΔΕΚΕΜΒΡΙΟΣ
Εγγεγραμμένοι άνεργοι	972.981	977.325	935.301	976.699	1.081.622	1.100.099
Επιδοτούμενοι άνεργοι	85.036	131.412	137.197	104.184	127.544	219.039
Ποσοστό επιδοτούμενων στο σύνολο των εγγεγραμμένων ανέργων	8,74%	13,45%	14,67%	10,67%	11,79%	19,91%

ΠΙΝΑΚΑΣ 13: Αριθμός εγγεγραμμένων ανέργων και επιδοτούμενων:
Δεύτερο εξάμηνο έτους 2021

Στον πίνακα 13 παρατηρούμε ότι οι επιδοτούμενοι ως προς το σύνολο των εγγεγραμμένων ανέργων του δευτέρου εξαμήνου του 2021__ποσοστιαία κυμαίνονται, από 8,74% τον Ιούλιο 2021 που καταγράφεται το μικρότερο ποσοστό έως 19,91% τον Δεκέμβριο 2021 που καταγράφεται-το μεγαλύτερο ποσοστό.

2020	Κοινοί & Λοιπές Κατηγορίες επιδοτούμενων	Εποχικοί τουριστικών επαγγελματιών	Σύνολο	Ποσοστό τουριστικών επαγγελματιών στο σύνολο επιδοτούμενων
	ΙΟΥΛΙΟΣ	124.220	23.304	147.524
ΑΥΓΟΥΣΤΟΣ	135.984	7.021	143.005	4,91%
ΣΕΠΤΕΜΒΡΙΟΣ	155.130	6.140	161.270	3,81%
ΟΚΤΩΒΡΙΟΣ	151.974	14.061	166.035	8,47%
ΝΟΕΜΒΡΙΟΣ	126.372	24.490	150.862	16,23%
ΔΕΚΕΜΒΡΙΟΣ	133.631	68.873	202.504	34,01%

2021	Κοινοί & Λοιπές Κατηγορίες επιδοτούμενων	Εποχικοί τουριστικών επαγγελματιών	Σύνολο	Ποσοστό τουριστικών επαγγελματιών στο σύνολο επιδοτούμενων

ΙΟΥΛΙΟΣ	80.551	4.485	85.036	5,27%
ΑΥΓΟΥΣΤΟΣ	128.122	3.290	131.412	2,50%
ΣΕΠΤΕΜΒΡΙΟΣ	133.718	3.479	137.197	2,54%
ΟΚΤΩΒΡΙΟΣ	97.143	7.041	104.184	6,76%
ΝΟΕΜΒΡΙΟΣ	91.401	36.143	127.544	28,34%
ΔΕΚΕΜΒΡΙΟΣ	113.237	105.802	219.039	48,30%

ΠΙΝΑΚΑΣ 14: Αριθμός επιδοτούμενων ανέργων κατά κατηγορία:
Δεύτερο εξάμηνο έτους 2020-2021

Αριθμός επιδοτούμενων ανέργων κατά κατηγορία [κοινού και λοιπές κατηγορίες επιδοτούμενων-εποχικοί τουριστικών επαγγελματιών]: Δεύτερο εξάμηνο έτους 2020

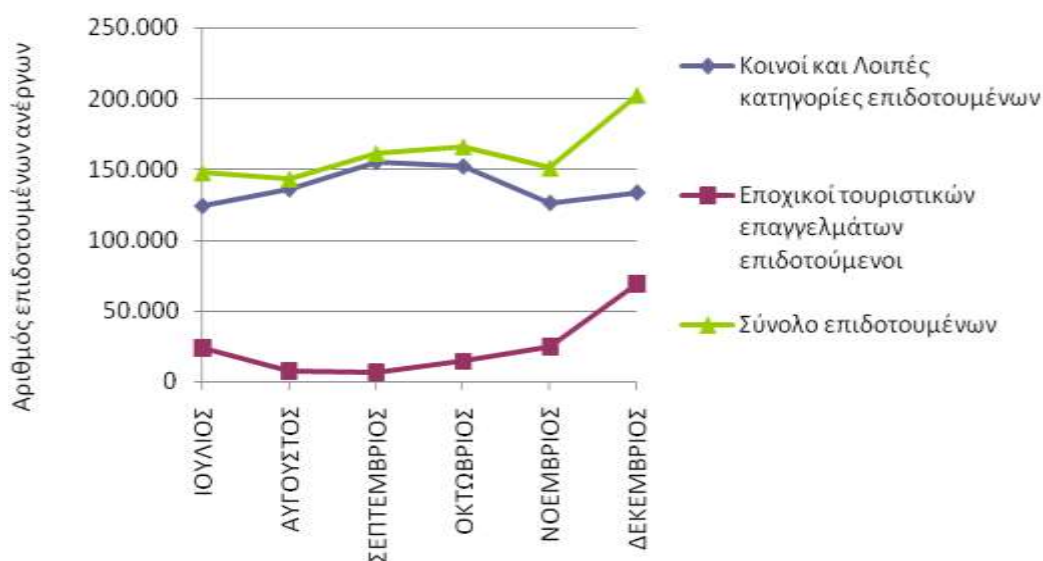

ΔΙΑΓΡΑΜΜΑ 6: Αριθμός επιδοτούμενων ανέργων κατά κατηγορία:
Δεύτερο εξάμηνο έτους 2020

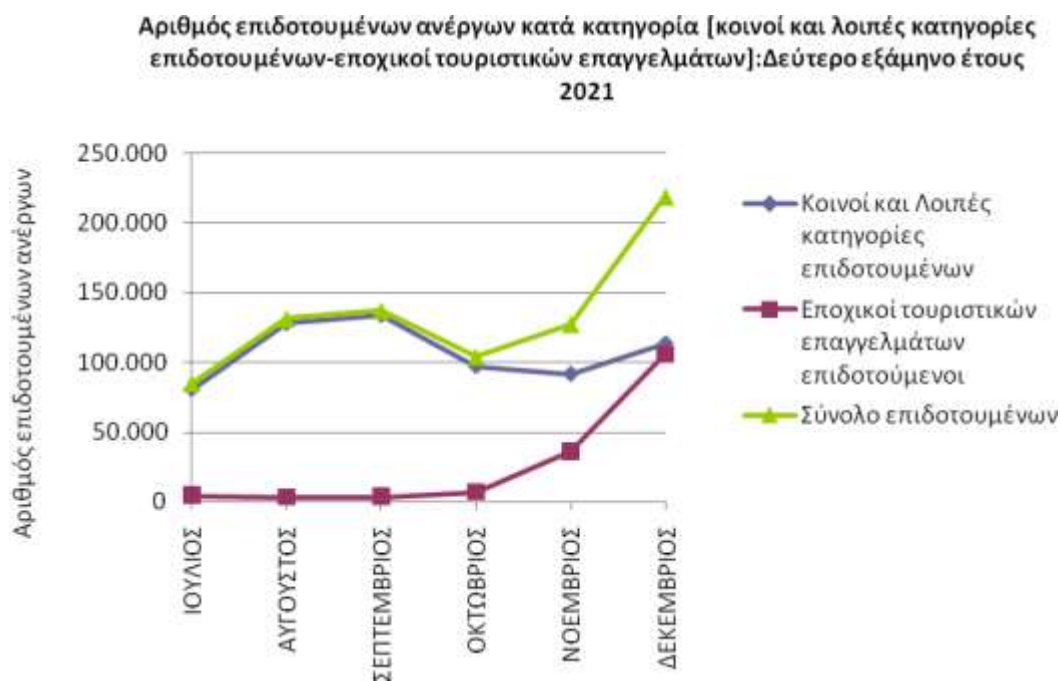

ΔΙΑΓΡΑΜΜΑ 6α: Αριθμός επιδοτούμενων ανέργων κατά κατηγορία: Δεύτερο εξάμηνο έτους 2021

Από τον πίνακα 14 και τα διαγράμματα 6 και 6^α προκύπτει: τα ποσοστά των επιδοτούμενων των τουριστικών επαγγελματιών, ως προς στο σύνολο των επιδοτούμενων, παρουσιάζονται, κατά το δεύτερο εξάμηνο του έτους 2021 μειωμένα σε σχέση με το 2020, από Ιούλιο έως Οκτώβριο, ενώ αυξήθηκαν τους μήνες Νοέμβριο και Δεκέμβριο, με τον Δεκέμβριο να κατέχουν το 48,30% στο σύνολο των επιδοτούμενων.

Συμπεράσματα Α' κεφαλαίου

- Ο αριθμός των ανέργων (αναζητούντων εργασίας) κατά το δεύτερο εξάμηνο του 2021 κυμάνθηκε από 935.301 άτομα τον μήνα Σεπτέμβριο έως 1.100.099 άτομα, τον μήνα Δεκέμβριο.
- Σε σχέση με την κατανομή του συνόλου των εγγεγραμμένων (αναζητούντων και μη αναζητούντων εργασίας) ανά Περιφέρεια, ο μεγαλύτερος αριθμός καταγράφεται στις Περιφέρειες Αττικής και Κεντρικής Μακεδονίας. Ειδικότερα, το ποσοστό που αναλογεί κατά το δεύτερο εξάμηνο του 2021 στην Περιφέρεια της Αττικής ανέρχεται σε 34,09% και στην Περιφέρεια της Κεντρικής Μακεδονίας σε 19,55%, έναντι ποσοστού 35,02% και 19,42% αντίστοιχα του δευτέρου εξαμήνου του 2020.

- Στο σύνολο της χώρας, στο δεύτερο εξάμηνο του 2021, καταγράφεται μείωση του συνόλου του αριθμού των εγγεγραμμένων (αναζητούντων και μη αναζητούντων εργασία) σε σχέση με το αντίστοιχο εξάμηνο του 2020, κατά μέσο όρο: -76.658 ή ποσοστό -6,97% με την μεγαλύτερη ποσοστιαία μείωση -9,45% να καταγράφεται στην Περιφέρεια Αττικής και να ακολουθεί η Περιφέρεια Ηπείρου με -6,90%.
- Κατά μέσο όρο, στο σύνολο της χώρας, ο αριθμός του συνόλου των εγγεγραμμένων (αναζητούντων και μη αναζητούντων εργασία) με διάρκεια συνεχόμενης ανεργίας μεγαλύτερη ή ίση των 12 μηνών, στο δεύτερο εξάμηνο του 2021, αυξήθηκε κατά 998 άτομα, ή ποσοστό 0,17%, σε σύγκριση με το δεύτερο εξάμηνο του 2020.
- Στο σύνολο της χώρας, η πλειονότητα των εγγεγραμμένων στο μητρώο της Δ.ΥΠ.Α. είναι άνεργοι αναζητούντες εργασία, με ένα μικρό ποσοστό να καταγράφεται στους εγγεγραμμένους λοιπούς μη αναζητούντες εργασία σε όλους τους μήνες του δευτέρου εξαμήνου του 2021. Τα μεγαλύτερα ποσοστά ανέργων αναζητούντων εργασία, εμφανίζονται στην Περιφέρεια Δυτικής Μακεδονίας.
- Σε επίπεδο Περιφέρειας, οι μακροχρόνια άνεργοι αναζητούντες εργασία κατά το δεύτερο εξάμηνο του 2021, ξεπερνούν για τις περισσότερες Περιφέρειες το 50% του συνόλου των ανέργων αναζητούντων εργασία, ενώ για τις Περιφέρειες Νοτίου Αιγαίου και Ιονίων Νήσων το ποσοστό αυτό είναι κάτω από 50% για όλους τους μήνες του δευτέρου εξαμήνου του 2021, με εξαίρεση την Περιφέρεια Κρήτης που είναι μικρότερο από 50% για όλους του μήνες εκτός από τον Σεπτέμβριο που είναι 50,50%.
- Στο σύνολο της χώρας Οι μακροχρόνια άνεργοι αναζητούντες εργασία ως προς στο σύνολο των ανέργων αναζητούντων εργασία κυμαίνονται από 52,67% τον Δεκέμβριο 2021 έως 61,40% τον Σεπτέμβριο 2021- Σε επίπεδο Περιφέρειας, το ποσοστό μακροχρονίων ανέργων ανά μήνα καταγράφει την μεγαλύτερη τιμή (64,34%) στην Περιφέρεια της Δυτικής Ελλάδας τον Σεπτέμβριο και τη μικρότερη (20,06%) στην Περιφέρεια του Νοτίου Αιγαίου τον Δεκέμβριο.
- Ο μεγαλύτερος αριθμός των μακροχρόνια εγγεγραμμένων (αναζητούντων και μη αναζητούντων εργασία) καταγράφεται τον Αύγουστο 2021 (596.752) και ο μικρότερος τον Σεπτέμβριο του 2021 (586.251).
- Ο αριθμός των εγγεγραμμένων (αναζητούντων και μη εργασία) με διάρκεια συνεχόμενης ανεργίας <12 μηνών εμφανίζει τη μεγαλύτερη τιμή στο Δεκέμβριο

2021 (520.701) άτομα ενώ η μικρότερη τιμή, εμφανίζεται στο Σεπτέμβριο 2021 (361.041).

- Μείωση του αριθμού των επιδοτούμενων ανέργων σε σύγκριση με τα αντίστοιχα στοιχεία του 2020, για τη περίοδο από Ιούλιο μέχρι και Νοέμβριο του 2021 με τη μεγαλύτερη μείωση τον Ιούλιο με ποσοστό -42,36% ενώ τον Δεκέμβριο παρατηρείται ποσοστιαία-αύξηση (8,17%).

- Ο μέσος αριθμός των επιδοτούμενων ανέργων, στο δεύτερο εξάμηνο του 2021 σε σχέση με το αντίστοιχο εξάμηνο του 2020, παρουσιάζει μείωση κατά -27.798 άτομα, που σε ποσοστό αντιστοιχεί σε -17,17%.

- Τα ποσοστά των επιδοτούμενων των τουριστικών επαγγελματιών, ως προς στο σύνολο των επιδοτούμενων, παρουσιάζονται, κατά το δεύτερο εξάμηνο του έτους 2021 μειωμένα σε σχέση με το 2020, από Ιούλιο έως Οκτώβριο, ενώ αυξήθηκαν του μήνες Νοέμβριο και Δεκέμβριο, με τον Δεκέμβριο να κατέχουν το 48,30% του συνόλου των επιδοτούμενων.

Κεφάλαιο δεύτερο

Ανάλυση της εγγεγραμμένης ανεργίας στο σύνολο της χώρας και τις Διοικητικές Περιφέρειες το Β΄ εξάμηνο του έτους 2021

2.1. Γενικά

Στο παρόν κεφάλαιο παρουσιάζονται περιγραφικά και αναλύονται τα μηνιαία στοιχεία των εγγεγραμμένων [αναζητούντων εργασία και μη αναζητούντων εργασία] στο μητρώο της Δ.ΥΠ.Α. στο σύνολο της χώρας και σε επίπεδο Περιφέρειας για το δεύτερο εξάμηνο του έτους 2021.

Ειδικότερα για το Β' Εξάμηνο του έτους 2021:

- Παρουσιάζεται και αναλύεται ο αριθμός και η κατανομή των εγγεγραμμένων ανέργων αναζητούντων εργασία κατά Φύλο, Ηλικία, Εκπαιδευτικό Επίπεδο, Υπηκοότητα, Διάρκεια ανεργίας σε κάθε Περιφέρεια καθώς και στο σύνολο της χώρας.
- Παρουσιάζεται και αναλύεται ο αριθμός και η κατά μήνα ποσοστιαία μεταβολή καθώς και η μεταβολή εξαμήνου του συνόλου των εγγεγραμμένων [αναζητούντων εργασία και μη αναζητούντων εργασία] κατά Φύλο και Περιφέρεια καθώς και στο σύνολο της χώρας.
- Αναλύεται η κατανομή των επιδοτούμενων ανέργων κατά κατηγορία επιδότησης.

2.2. Ανάλυση κατά Φύλο

2.2.1. Κατανομή των εγγεγραμμένων ανέργων κατά Φύλο

Στον πίνακα που ακολουθεί παρουσιάζεται ο αριθμός των ανέργων αναζητούντων εργασία στο σύνολο της χώρας κατά Φύλο όπως κατανέμεται στους άνδρες και τις γυναίκες στους μήνες του δευτέρου εξαμήνου του έτους 2021.

	ΙΟΥΛΙΟΣ		ΑΥΓΟΥΣΤΟΣ		ΣΕΠΤΕΜΒΡΙΟΣ		ΟΚΤΩΒΡΙΟΣ		ΝΟΕΜΒΡΙΟΣ		ΔΕΚΕΜΒΡΙΟΣ	
	Άνεργοι	%	Άνεργοι	%	Άνεργοι	%	Άνεργοι	%	Άνεργοι	%	Άνεργοι	%
Άνδρες	323.321	33,23%	324.128	33,16%	321.356	34,36%	341.900	35,01%	389.993	36,06%	400.328	36,39%
Γυναίκες	649.660	66,77%	653.197	66,84%	613.945	65,64%	634.799	64,99%	691.629	63,94%	699.771	63,61%
Σύνολο	972.981	100,00%	977.325	100,00%	935.301	100,00%	976.699	100,00%	1.081.622	100,00%	1.100.099	100,00%

ΠΙΝΑΚΑΣ 1: Αριθμός ανέργων κατά Φύλο και μήνα:
Δεύτερο εξάμηνο έτους 2021

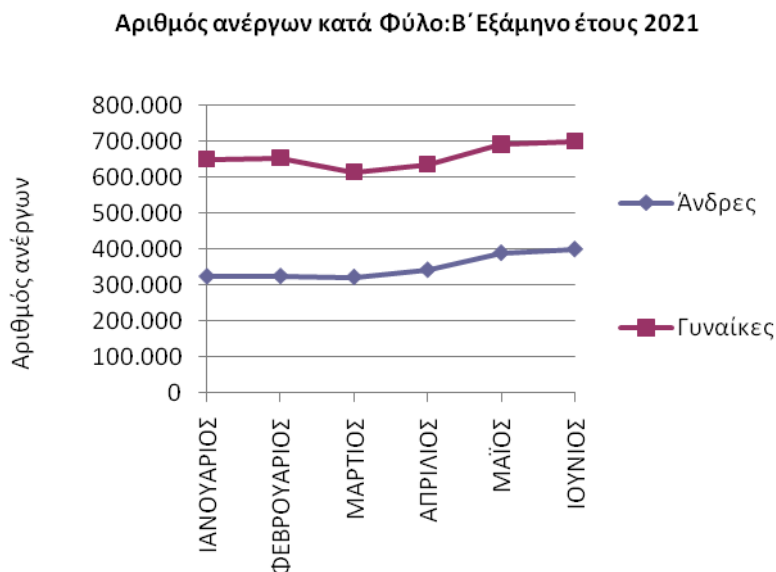

ΔΙΑΓΡΑΜΜΑ 1: Αριθμός ανέργων κατά Φύλο και μήνα:
Δεύτερο εξάμηνο έτους 2021

Από τον πίνακα 1 και από το διάγραμμα 1 προκύπτει:

Η πλειοψηφία των ανέργων είναι «γυναίκες». Συγκεκριμένα το ποσοστό που αναλογεί στις άνεργες «γυναίκες» κυμαίνεται σε ποσοστά μεταξύ (63,61%) τον Δεκέμβριο όπου καταγράφεται το μικρότερο ποσοστό και (66,84%) τον μήνα Αύγουστο όπου καταγράφεται το μεγαλύτερο ποσοστό. Αντίστοιχα το ποσοστό που αναλογεί στους άνεργους «άνδρες» κυμαίνεται σε ποσοστά μεταξύ (33,16%) τον Αύγουστο και (36,39%) τον μήνα Δεκέμβριο.

Ο αριθμός των ανέργων κατά φύλο και Περιφέρεια για το δεύτερο εξάμηνο του έτους 2021 παρουσιάζεται στον πίνακα 2.

Σύνολο	ΙΟΥΛΙΟΣ	ΑΥΓΟΥΣΤΟΣ	ΣΕΠΤΕΜΒΡΙΟΣ	ΟΚΤΩΒΡΙΟΣ	ΝΟΕΜΒΡΙΟΣ	ΔΕΚΕΜΒΡΙΟΣ
ΑΝΑΤΟΛΙΚΗ ΚΑΙ ΘΡΑΚΗ	55.727	56.187	53.981	55.215	56.985	58.206
ΚΕΝΤΡΙΚΗ ΜΑΚΕΔΟΝΙΑ	192.964	194.717	189.222	195.603	204.401	206.797
ΔΥΤΙΚΗ ΜΑΚΕΔΟΝΙΑ	28.887	28.855	27.351	27.427	28.205	28.829
ΗΠΕΙΡΟΣ	27.993	28.125	26.837	27.919	29.307	29.384
ΘΕΣΣΑΛΙΑ	66.424	66.954	64.200	65.545	67.922	68.230

ΙΟΝΙΑ ΝΗΣΙΑ	13.009	11.969	11.713	19.807	34.457	36.513
ΔΥΤΙΚΗ ΕΛΛΑΔΑ	74.751	75.997	74.374	76.185	79.004	79.206
ΣΤΕΡΕΑ ΕΛΛΑΔΑ	44.114	44.341	42.338	43.637	45.579	45.577
ΑΤΤΙΚΗ	346.697	350.629	330.791	332.666	342.643	342.744
ΠΕΛΟΠΟΝΝΗΣΟΣ	42.006	41.828	40.798	42.521	45.729	46.701
ΒΟΡΕΙΟ ΑΙΓΑΙΟ	15.281	15.233	14.685	15.913	17.319	17.492
ΝΟΤΙΟ ΑΙΓΑΙΟ	19.685	18.202	17.945	26.632	53.710	58.846
ΚΡΗΤΗ	45.443	44.288	41.066	47.629	76.361	81.574
ΣΥΝΟΛΟ	972.981	977.325	935.301	976.699	1.081.622	1.100.099
Άνδρες						
	ΙΟΥΛΙΟΣ	ΑΥΓΟΥΣΤΟΣ	ΣΕΠΤΕΜΒΡΙΟΣ	ΟΚΤΩΒΡΙΟΣ	ΝΟΕΜΒΡΙΟΣ	ΔΕΚΕΜΒΡΙΟΣ
ΑΝΑΤΟΛΙΚΗ ΜΑΚΕΔΟΝΙΑ ΚΑΙ ΘΡΑΚΗ	18.400	18.517	18.266	18.702	19.759	20.607
ΚΕΝΤΡΙΚΗ ΜΑΚΕΔΟΝΙΑ	63.284	63.605	63.873	67.403	72.275	73.679
ΔΥΤΙΚΗ ΜΑΚΕΔΟΝΙΑ	9.624	9.544	9.367	9.617	10.235	10.870
ΗΠΕΙΡΟΣ	10.007	10.054	10.022	10.530	11.269	11.441
ΘΕΣΣΑΛΙΑ	22.582	22.673	22.669	23.675	25.137	25.405
ΙΟΝΙΑ ΝΗΣΙΑ	4.805	4.385	4.436	7.500	13.334	14.303
ΔΥΤΙΚΗ ΕΛΛΑΔΑ	27.201	27.671	27.975	29.177	30.925	31.155
ΣΤΕΡΕΑ ΕΛΛΑΔΑ	14.561	14.636	14.405	15.091	16.252	16.268
ΑΤΤΙΚΗ	111.706	112.817	110.196	112.760	118.444	118.953
ΠΕΛΟΠΟΝΝΗΣΟΣ	14.605	14.670	14.788	15.489	16.924	17.384
ΒΟΡΕΙΟ ΑΙΓΑΙΟ	4.777	4.788	4.793	5.241	5.798	5.852
ΝΟΤΙΟ ΑΙΓΑΙΟ	6.477	5.864	6.007	9.374	20.805	23.207
ΚΡΗΤΗ	15.292	14.904	14.559	17.341	28.836	31.204
ΣΥΝΟΛΟ	323.321	324.128	321.356	341.900	389.993	400.328
Γυναίκες						
	ΙΟΥΛΙΟΣ	ΑΥΓΟΥΣΤΟΣ	ΣΕΠΤΕΜΒΡΙΟΣ	ΟΚΤΩΒΡΙΟΣ	ΝΟΕΜΒΡΙΟΣ	ΔΕΚΕΜΒΡΙΟΣ
ΑΝΑΤΟΛΙΚΗ ΜΑΚΕΔΟΝΙΑ ΚΑΙ ΘΡΑΚΗ	37.327	37.670	35.715	36.513	37.226	37.599
ΚΕΝΤΡΙΚΗ ΜΑΚΕΔΟΝΙΑ	129.680	131.112	125.349	128.200	132.126	133.118
ΔΥΤΙΚΗ ΜΑΚΕΔΟΝΙΑ	19.263	19.311	17.984	17.810	17.970	17.959
ΗΠΕΙΡΟΣ	17.986	18.071	16.815	17.389	18.038	17.943
ΘΕΣΣΑΛΙΑ	43.842	44.281	41.531	41.870	42.785	42.825
ΙΟΝΙΑ ΝΗΣΙΑ	8.204	7.584	7.277	12.307	21.123	22.210
ΔΥΤΙΚΗ ΕΛΛΑΔΑ	47.550	48.326	46.399	47.008	48.079	48.051
ΣΤΕΡΕΑ ΕΛΛΑΔΑ	29.553	29.705	27.933	28.546	29.327	29.309
ΑΤΤΙΚΗ	234.991	237.812	220.595	219.906	224.199	223.791
ΠΕΛΟΠΟΝΝΗΣΟΣ	27.401	27.158	26.010	27.032	28.805	29.317
ΒΟΡΕΙΟ ΑΙΓΑΙΟ	10.504	10.445	9.892	10.672	11.521	11.640
ΝΟΤΙΟ ΑΙΓΑΙΟ	13.208	12.338	11.938	17.258	32.905	35.639
ΚΡΗΤΗ	30.151	29.384	26.507	30.288	47.525	50.370
ΣΥΝΟΛΟ	649.660	653.197	613.945	634.799	691.629	699.771

ΠΙΝΑΚΑΣ 2: Αριθμός ανέργων κατά Φύλο, μήνα και Περιφέρεια: Δεύτερο εξάμηνο έτους 2021

2.2.2. Εγγεγραμμένοι άνεργοι κατά Φύλο, μήνα και διάρκεια συνεχόμενης ανεργίας

Στους πιο κάτω πίνακες παρουσιάζεται ο αριθμός των ανέργων αναζητούντων εργασία στο σύνολο της χώρας κατά Φύλο και διάρκεια συνεχόμενης ανεργίας όπως καταγράφεται στους μήνες του δευτέρου εξαμήνου του έτους 2021.

	Άνδρες				Γυναίκες			
	>=12 Μήνες	%	<12 Μήνες	%	>=12 Μήνες	%	<12 Μήνες	%
ΙΟΥΛΙΟΣ	176.479	54,58%	146.842	45,42%	390.765	60,15%	258.895	39,85%
ΑΥΓΟΥΣΤΟΣ	179.160	55,27%	144.968	44,73%	398.184	60,96%	255.013	39,04%
ΣΕΠΤΕΜΒΡΙΟΣ	178.838	55,65%	142.518	44,35%	395.424	64,41%	218.521	35,59%
ΟΚΤΩΒΡΙΟΣ	179.498	52,50%	162.402	47,50%	396.303	62,43%	238.496	37,57%
ΝΟΕΜΒΡΙΟΣ	183.360	47,02%	206.633	52,98%	401.274	58,02%	290.355	41,98%
ΔΕΚΕΜΒΡΙΟΣ	181.914	45,44%	218.414	54,56%	397.486	56,80%	302.285	43,20%

ΠΙΝΑΚΑΣ 3: Αριθμός ανέργων κατά Φύλο, μήνα και διάρκεια συνεχόμενης ανεργίας:
Δεύτερο εξάμηνο έτους 2021

	Άνδρες		Γυναίκες		Άνδρες		Γυναίκες	
	>=12 Μήνες	%	>=12 Μήνες	%	<12 Μήνες	%	<12 Μήνες	%
ΙΟΥΛΙΟΣ	176.479	31,11%	390.765	68,89%	146.842	36,19%	258.895	63,81%
ΑΥΓΟΥΣΤΟΣ	179.160	31,03%	398.184	68,97%	144.968	36,24%	255.013	63,76%
ΣΕΠΤΕΜΒΡΙΟΣ	178.838	31,14%	395.424	68,86%	142.518	39,47%	218.521	60,53%
ΟΚΤΩΒΡΙΟΣ	179.498	31,17%	396.303	68,83%	162.402	40,51%	238.496	59,49%
ΝΟΕΜΒΡΙΟΣ	183.360	31,36%	401.274	68,64%	206.633	41,58%	290.355	58,42%
ΔΕΚΕΜΒΡΙΟΣ	181.914	31,40%	397.486	68,60%	218.414	41,95%	302.285	58,05%

ΠΙΝΑΚΑΣ 3α: Αριθμός ανέργων κατά Φύλο, μήνα και διάρκεια συνεχόμενης ανεργίας:
Δεύτερο εξάμηνο έτους 2021

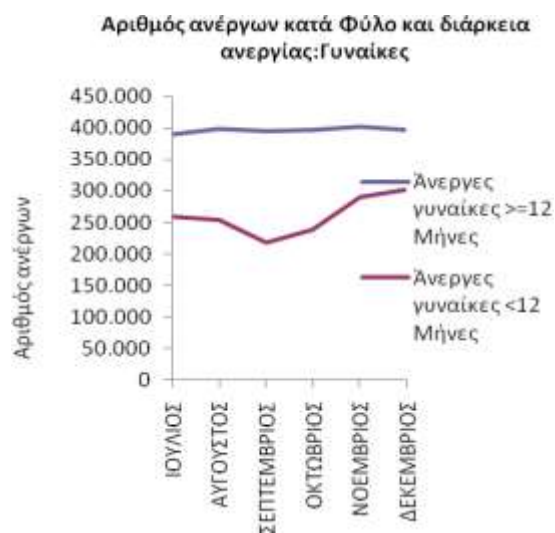
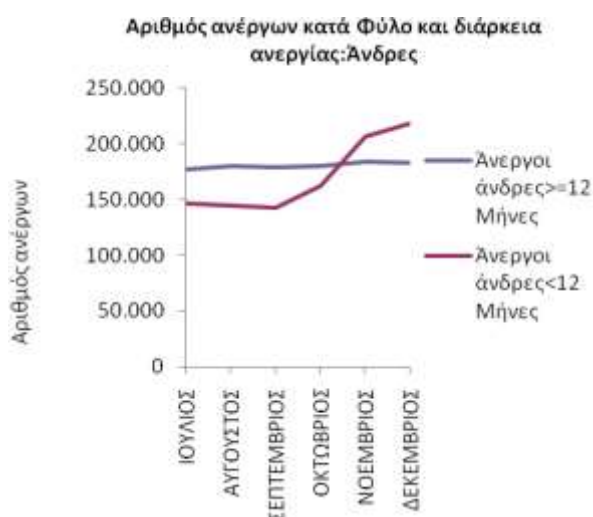

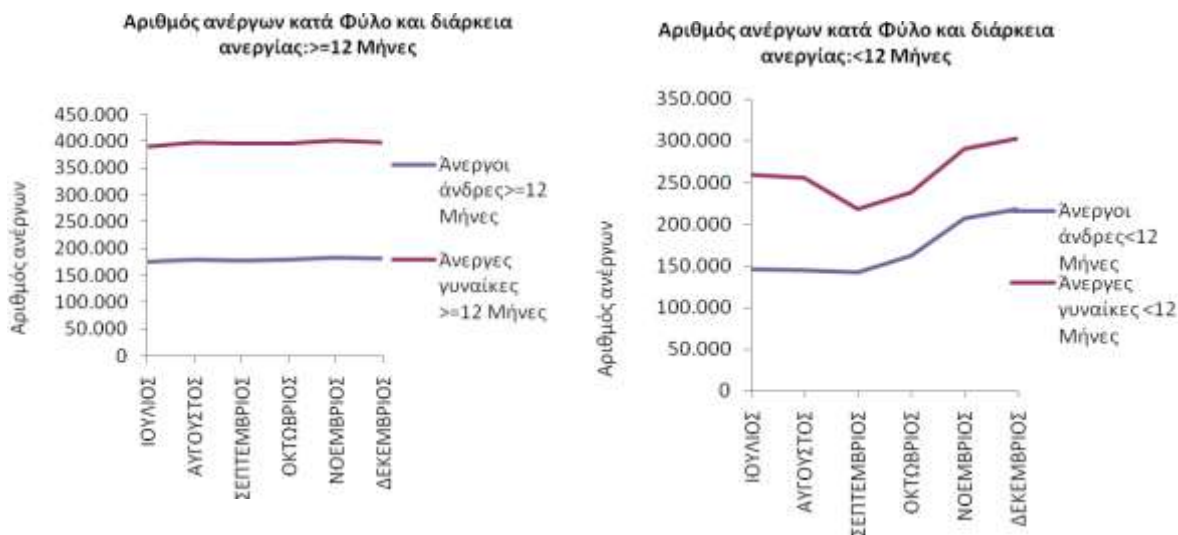

ΔΙΑΓΡΑΜΜΑΤΑ 2, 3, 4, 5: Αριθμός ανέργων κατά Φύλο, μήνα και διάρκεια συνεχόμενης ανεργίας: Δεύτερο εξάμηνο έτους 2021

Από τους πίνακες 3 και 3α, καθώς και από τα διαγράμματα 2, 3, 4, 5 προκύπτει:

Άνδρες

Οι άνεργοι άνδρες με διάρκεια συνεχόμενης ανεργίας μεγαλύτερη ή ίση των 12 μηνών αποτελούν τον μεγαλύτερο αριθμό κατά τους μήνες Ιούλιο, Αύγουστο, Σεπτέμβριο και Οκτώβριο του δευτέρου εξαμήνου του 2021 σε σχέση με τους άνεργους άνδρες με διάρκεια συνεχόμενης ανεργίας μικρότερη των 12 μηνών.

Το ποσοστό που αναλογεί στους άνεργους άνδρες με διάρκεια συνεχόμενης ανεργίας μεγαλύτερη ή ίση των 12 μηνών κυμαίνεται από (45,44%) τον Δεκέμβριο έως (55,65%) τον Σεπτέμβριο ενώ το ποσοστό που αναλογεί στους άνεργους άνδρες με διάρκεια συνεχόμενης ανεργίας μικρότερη των 12 μηνών κυμαίνεται από (44,35%) τον Σεπτέμβριο έως (54,56%) τον Δεκέμβριο.

Γυναίκες

Οι άνεργες γυναίκες με διάρκεια συνεχόμενης ανεργίας μεγαλύτερη ή ίση των 12 μηνών αποτελούν τον μεγαλύτερο αριθμό των ανέργων σε όλους τους μήνες του δευτέρου εξαμήνου του 2021 σε σχέση με τις άνεργες γυναίκες με διάρκεια συνεχόμενης ανεργίας μικρότερη των 12 μηνών.

Το ποσοστό που αναλογεί στις άνεργες γυναίκες με διάρκεια συνεχόμενης ανεργίας μεγαλύτερη ή ίση των 12 μηνών κυμαίνεται από (56,80%) τον Δεκέμβριο

έως (64,41%) τον Σεπτέμβριο ενώ το ποσοστό που αναλογεί στις άνεργες γυναίκες με διάρκεια συνεχόμενης ανεργίας μικρότερη των 12 μηνών κυμαίνεται από (35,59%) τον Σεπτέμβριο έως (43,20%) τον Δεκέμβριο.

Μακροχρόνιοι άνεργοι (συνεχόμενη ανεργία ≥ 12 Μήνες)

Μεταξύ των «ανδρών» και των «γυναικών» ανέργων με διάρκεια συνεχόμενης ανεργίας μεγαλύτερη ή ίση των 12 μηνών οι «γυναίκες» αποτελούν τον μεγαλύτερο αριθμό ανέργων σε όλους τους μήνες του δευτέρου εξαμήνου του 2021.

Το ποσοστό που αναλογεί στις «γυναίκες» άνεργες με διάρκεια συνεχόμενης ανεργίας μεγαλύτερη ή ίση των 12 μηνών κυμαίνεται από (68,60%) τον Δεκέμβριο έως (68,97%) τον Αύγουστο ενώ το ποσοστό που αναλογεί στους «άνδρες» άνεργους με διάρκεια συνεχόμενης ανεργίας μεγαλύτερη ή ίση των 12 μηνών κυμαίνεται από (31,03%) τον Αύγουστο έως (31,40%) τον Δεκέμβριο.

Μη μακροχρόνιοι άνεργοι (συνεχόμενη ανεργία < 12 Μήνες)

Μεταξύ των «ανδρών» και των «γυναικών» ανέργων με διάρκεια συνεχόμενης ανεργίας μικρότερη των 12 μηνών οι «γυναίκες» αποτελούν τον μεγαλύτερο αριθμό ανέργων σε όλους τους μήνες του δευτέρου εξαμήνου του 2021.

Το ποσοστό που αναλογεί στις «γυναίκες» άνεργες με διάρκεια συνεχόμενης ανεργίας μικρότερη των 12 μηνών κυμαίνεται από (58,05%) τον Δεκέμβριο έως (63,81%) τον Ιούλιο ενώ το ποσοστό που αναλογεί στους «άνδρες» άνεργους με διάρκεια συνεχόμενης ανεργίας μικρότερη των 12 μηνών κυμαίνεται από (36,19%) τον Ιούλιο έως (41,95%) τον Δεκέμβριο.

2.2.3. Ποσοστιαία μεταβολή (μεταβολή εξαμήνου) του συνόλου των εγγεγραμμένων αναζητούντων εργασία και μη αναζητούντων εργασία] κατά Φύλο, και Περιφέρεια

Στην παρούσα ενότητα παρουσιάζεται ο αριθμός του συνόλου των εγγεγραμμένων [αναζητούντων εργασία και μη αναζητούντων εργασία] κατά Φύλο καθώς και η

ποσοστιαία μεταβολή ⁵ που καταγράφεται για το δεύτερο εξάμηνο Ιουλίου 2021- Δεκεμβρίου 2021 (μεταβολή εξαμήνου).

Ο αριθμός του συνόλου των εγγεγραμμένων [αναζητούντων εργασία και μη αναζητούντων εργασία) παρουσιάζεται στον πίνακα 4.

	ΙΟΥΛΙΟΣ	ΑΥΓΟΥΣΤΟΣ	ΣΕΠΤΕΜΒΡΙΟΣ	ΟΚΤΩΒΡΙΟΣ	ΝΟΕΜΒΡΙΟΣ	ΔΕΚΕΜΒΡΙΟΣ
ΑΝΑΤΟΛΙΚΗ ΜΑΚΕΔΟΝΙΑ ΚΑΙ ΘΡΑΚΗ	57.073	57.034	54.526	55.726	57.460	58.648
ΚΕΝΤΡΙΚΗ ΜΑΚΕΔΟΝΙΑ	198.486	198.228	191.190	197.375	205.950	208.225
ΔΥΤΙΚΗ ΜΑΚΕΔΟΝΙΑ	29.023	28.944	27.408	27.477	28.241	28.865
ΗΠΕΙΡΟΣ	28.516	28.508	27.110	28.180	29.550	29.616
ΘΕΣΣΑΛΙΑ	67.400	67.555	64.578	65.899	68.234	68.534
ΙΟΝΙΑ ΝΗΣΙΑ	13.444	12.241	11.874	19.951	34.587	36.634
ΔΥΤΙΚΗ ΕΛΛΑΔΑ	76.746	77.143	74.895	76.644	79.411	79.576
ΣΤΕΡΕΑ ΕΛΛΑΔΑ	44.827	44.809	42.645	43.926	45.850	45.834
ΑΤΤΙΚΗ	360.647	360.206	336.865	338.272	347.710	347.427
ΠΕΛΟΠΟΝΝΗΣΟΣ	43.286	42.761	41.499	43.196	46.365	47.292
ΒΟΡΕΙΟ ΑΙΓΑΙΟ	15.501	15.390	14.796	16.016	17.415	17.585
ΝΟΤΙΟ ΑΙΓΑΙΟ	20.598	18.848	18.416	27.080	54.130	59.240
ΚΡΗΤΗ	46.714	45.066	41.490	48.021	76.715	81.890
	1.002.261	996.733	947.292	987.763	1.091.618	1.109.366
ΑΝΔΡΕΣ	ΙΟΥΛΙΟΣ	ΑΥΓΟΥΣΤΟΣ	ΣΕΠΤΕΜΒΡΙΟΣ	ΟΚΤΩΒΡΙΟΣ	ΝΟΕΜΒΡΙΟΣ	ΔΕΚΕΜΒΡΙΟΣ
ΑΝΑΤΟΛΙΚΗ ΜΑΚΕΔΟΝΙΑ ΚΑΙ ΘΡΑΚΗ	18.832	18.813	18.473	18.894	19.940	20.777
ΚΕΝΤΡΙΚΗ ΜΑΚΕΔΟΝΙΑ	64.872	64.663	64.520	67.984	72.805	74.177
ΔΥΤΙΚΗ ΜΑΚΕΔΟΝΙΑ	9.676	9.585	9.389	9.638	10.249	10.885
ΗΠΕΙΡΟΣ	10.250	10.236	10.160	10.662	11.390	11.559
ΘΕΣΣΑΛΙΑ	22.955	22.899	22.820	23.819	25.262	25.523
ΙΟΝΙΑ ΝΗΣΙΑ	4.953	4.479	4.496	7.556	13.382	14.350
ΔΥΤΙΚΗ ΕΛΛΑΔΑ	27.903	28.105	28.222	29.395	31.119	31.336
ΣΤΕΡΕΑ ΕΛΛΑΔΑ	14.824	14.830	14.557	15.235	16.387	16.401
ΑΤΤΙΚΗ	115.855	115.754	112.168	114.591	120.121	120.521
ΠΕΛΟΠΟΝΝΗΣΟΣ	15.043	15.009	15.061	15.755	17.174	17.623
ΒΟΡΕΙΟ ΑΙΓΑΙΟ	4.851	4.850	4.841	5.283	5.836	5.890
ΝΟΤΙΟ ΑΙΓΑΙΟ	6.758	6.075	6.167	9.523	20.943	23.340
ΚΡΗΤΗ	15.695	15.159	14.726	17.500	28.985	31.338
	332.467	330.457	325.600	345.835	393.593	403.720
ΓΥΝΑΙΚΕΣ	ΙΟΥΛΙΟΣ	ΑΥΓΟΥΣΤΟΣ	ΣΕΠΤΕΜΒΡΙΟΣ	ΟΚΤΩΒΡΙΟΣ	ΝΟΕΜΒΡΙΟΣ	ΔΕΚΕΜΒΡΙΟΣ
ΑΝΑΤΟΛΙΚΗ ΜΑΚΕΔΟΝΙΑ ΚΑΙ ΘΡΑΚΗ	38.241	38.221	36.053	36.832	37.520	37.871
ΚΕΝΤΡΙΚΗ ΜΑΚΕΔΟΝΙΑ	133.614	133.565	126.670	129.391	133.145	134.048
ΔΥΤΙΚΗ ΜΑΚΕΔΟΝΙΑ	19.347	19.359	18.019	17.839	17.992	17.980
ΗΠΕΙΡΟΣ	18.266	18.272	16.950	17.518	18.160	18.057
ΘΕΣΣΑΛΙΑ	44.445	44.656	41.758	42.080	42.972	43.011
ΙΟΝΙΑ ΝΗΣΙΑ	8.491	7.762	7.378	12.395	21.205	22.284
ΔΥΤΙΚΗ ΕΛΛΑΔΑ	48.843	49.038	46.673	47.249	48.292	48.240
ΣΤΕΡΕΑ ΕΛΛΑΔΑ	30.003	29.979	28.088	28.691	29.463	29.433
ΑΤΤΙΚΗ	244.792	244.452	224.697	223.681	227.589	226.906
ΠΕΛΟΠΟΝΝΗΣΟΣ	28.243	27.752	26.438	27.441	29.191	29.669

⁵ Με βάση την υποσημείωση 4 του πρώτου κεφαλαίου της παρούσας Έκθεσης

ΒΟΡΕΙΟ ΑΙΓΑΙΟ	10.650	10.540	9.955	10.733	11.579	11.695
ΝΟΤΙΟ ΑΙΓΑΙΟ	13.840	12.773	12.249	17.557	33.187	35.900
ΚΡΗΤΗ	31.019	29.907	26.764	30.521	47.730	50.552
	669.794	666.276	621.692	641.928	698.025	705.646

ΠΙΝΑΚΑΣ 4: Σύνολο εγγεγραμμένων [αναζητούντες εργασία και μη αναζητούντες εργασία] κατά Φύλο, μήνα και Περιφέρεια: Δεύτερο εξάμηνο έτους 2021

Η ποσοστιαία μεταβολή του εξαμήνου παρουσιάζεται στον πίνακα 5.

	Σύνολο	Άνδρες	Γυναίκες
	ΠΟΣΟΣΤΙΑΙΑ ΜΕΤΑΒΟΛΗ ΙΟΥΛΙΟΥ- ΔΕΚΕΜΒΡΙΟΥ	ΠΟΣΟΣΤΙΑΙΑ ΜΕΤΑΒΟΛΗ ΙΟΥΛΙΟΥ- ΔΕΚΕΜΒΡΙΟΥ	ΠΟΣΟΣΤΙΑΙΑ ΜΕΤΑΒΟΛΗ ΙΟΥΛΙΟΥ- ΔΕΚΕΜΒΡΙΟΥ
ΑΝΑΤΟΛΙΚΗ ΜΑΚΕΔΟΝΙΑ ΚΑΙ ΘΡΑΚΗ	2,76%	10,33%	-0,97%
ΚΕΝΤΡΙΚΗ ΜΑΚΕΔΟΝΙΑ	4,91%	14,34%	0,32%
ΔΥΤΙΚΗ ΜΑΚΕΔΟΝΙΑ	-0,54%	12,49%	-7,07%
ΗΠΕΙΡΟΣ	3,86%	12,77%	-1,14%
ΘΕΣΣΑΛΙΑ	1,68%	11,19%	-3,23%
ΙΟΝΙΑ ΝΗΣΙΑ	172,49%	189,72%	162,44%
ΔΥΤΙΚΗ ΕΛΛΑΔΑ	3,69%	12,30%	-1,23%
ΣΤΕΡΕΑ ΕΛΛΑΔΑ	2,25%	10,64%	-1,90%
ΑΤΤΙΚΗ	-3,67%	4,03%	-7,31%
ΠΕΛΟΠΟΝΝΗΣΟΣ	9,25%	17,15%	5,05%
ΒΟΡΕΙΟ ΑΙΓΑΙΟ	13,44%	21,42%	9,81%
ΝΟΤΙΟ ΑΙΓΑΙΟ	187,60%	245,37%	159,39%
ΚΡΗΤΗ	75,30%	99,67%	62,97%
ΣΥΝΟΛΟ	10,69%	21,43%	5,35%

ΠΙΝΑΚΑΣ 5: Ποσοστιαία μεταβολή εξαμήνου (Ιουλίου 2021-Δεκεμβρίου 2021) εγγεγραμμένων [αναζητούντες εργασία και μη αναζητούντες εργασία] κατά Φύλο και Περιφέρεια: Δεύτερο εξάμηνο έτους 2021

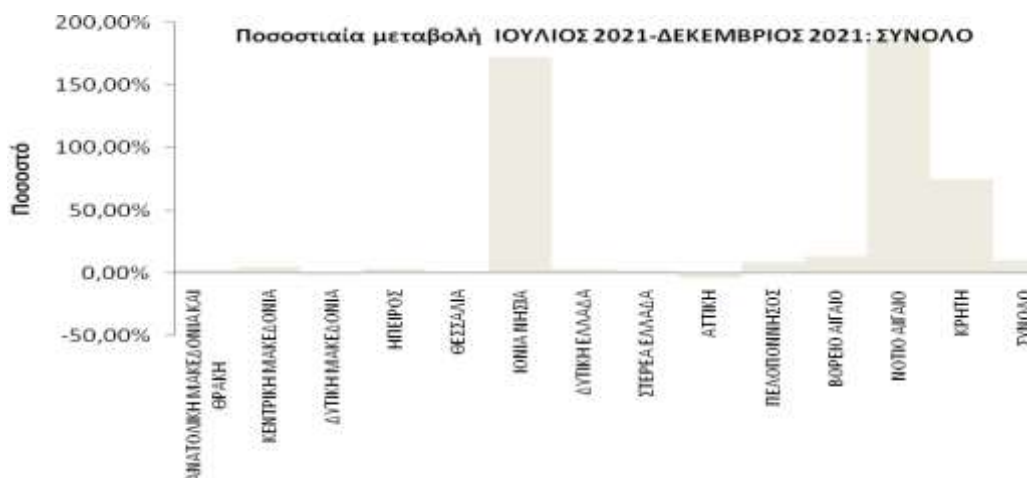

Ποσοστιαία μεταβολή ΙΟΥΛΙΟΣ 2021-ΔΕΚΕΜΒΡΙΟΣ 2021: ΑΝΔΡΕΣ

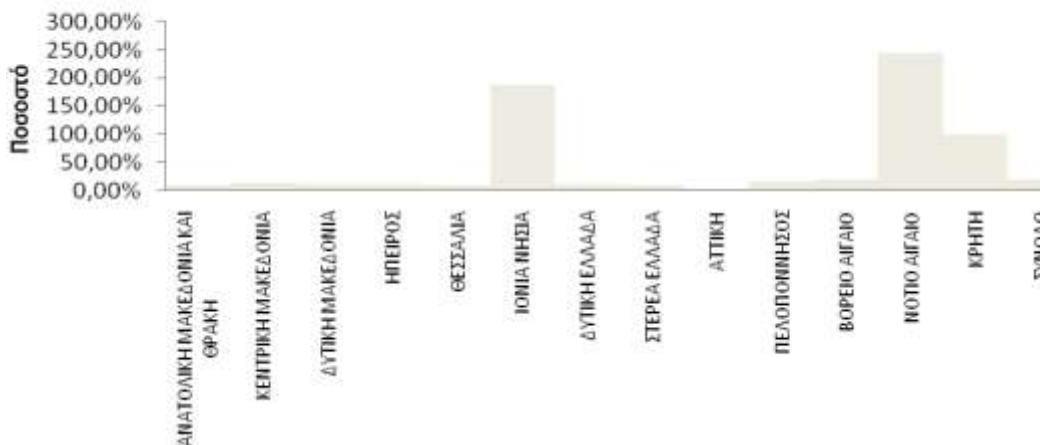

Ποσοστιαία μεταβολή ΙΟΥΛΙΟΣ 2021-ΔΕΚΕΜΒΡΙΟΣ 2021: ΓΥΝΑΙΚΕΣ

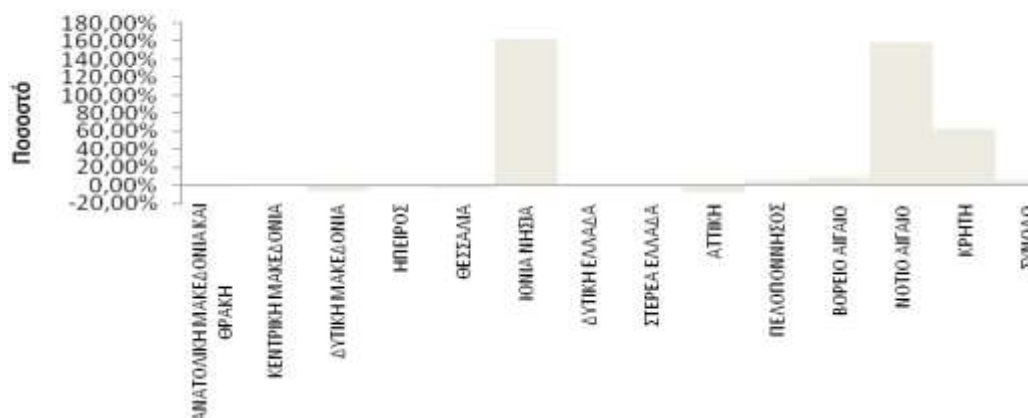

ΔΙΑΓΡΑΜΜΑΤΑ 6, 7, 8: Ποσοστιαία μεταβολή εξαμήνου (Ιουλίου 2021-Δεκεμβρίου 2021) συνόλου εγγεγραμμένων [αναζητούντες εργασία και μη αναζητούντες εργασία] κατά Φύλο και Περιφέρεια: Δεύτερο εξάμηνο έτους 2021

Από τον πίνακα 5 καθώς και από τα διαγράμματα 6,7,8 προκύπτει:

Στο σύνολο της χώρας καταγράφεται ποσοστιαία αύξηση των εγγεγραμμένων [αναζητούντων εργασία και μη αναζητούντων εργασία] την χρονική περίοδο Ιουλίου 2021-Δεκεμβρίου 2021 με ποσοστό μεταβολής (10,69%).

Σχετικά με τις Περιφέρειες την μεγαλύτερη ποσοστιαία αύξηση εμφανίζει η Περιφέρεια Νοτίου Αιγαίου (187,60%). Από τις Περιφέρειες που εμφανίζουν ποσοστιαία μείωση η Περιφέρεια Αττικής εμφανίζει την μεγαλύτερη -3,67%.

Στο σύνολο των «ανδρών» και στο σύνολο της χώρας καταγράφεται ποσοστιαία αύξηση των εγγεγραμμένων [αναζητούντων εργασία και μη αναζητούντων εργασία] την χρονική περίοδο Ιουλίου 2021-Δεκεμβρίου 2021 με ποσοστό μεταβολής (21,43%).

Σχετικά με τις Περιφέρειες την μεγαλύτερη ποσοστιαία αύξηση εμφανίζει η Περιφέρεια Νοτίου Αιγαίου (245,37%).

Στο σύνολο των «γυναικών» και στο σύνολο της χώρας καταγράφεται ποσοστιαία αύξηση των εγγεγραμμένων [αναζητούντων εργασία και μη αναζητούντων εργασία] την χρονική περίοδο Ιουλίου 2021-Δεκεμβρίου 2021 με ποσοστό μεταβολής (5,35%).

Σχετικά με τις Περιφέρειες την μεγαλύτερη ποσοστιαία αύξηση εμφανίζει η Περιφέρεια Ιόνιων Νήσων (162,44%). Από τις Περιφέρειες που εμφανίζουν ποσοστιαία μείωση η Περιφέρεια Αττικής εμφανίζει την μεγαλύτερη -7,31%.

2.2.4. Ποσοστιαία μεταβολή συνόλου εγγεγραμμένων [αναζητούντων εργασία και μη αναζητούντων εργασία] κατά Φύλο, μήνα και Περιφέρεια (μεταβολή κατά μήνα)

Η ποσοστιαία μεταβολή κατά μήνα για όλους τους μήνες του δευτέρου εξαμήνου του έτους 2021 των εγγεγραμμένων [αναζητούντων εργασία και μη αναζητούντων εργασία] στο σύνολο της χώρας, ανά Περιφέρεια και Φύλο παρουσιάζεται στον πίνακα 6.

Σύνολο	ΠΟΣΟΣΤΙΑΙΑ ΜΕΤΑΒΟΛΗ				
	ΙΟΥΛΙΟΣ 2021- ΑΥΓΟΥΣΤΟΣ 2021	ΑΥΓΟΥΣΤΟΣ 2021- ΣΕΠΤΕΜΒΡΙΟΣ 2021	ΣΕΠΤΕΜΒΡΙΟΣ 2021- ΟΚΤΩΒΡΙΟΣ 2021	ΟΚΤΩΒΡΙΟΣ 2021- ΝΟΕΜΒΡΙΟΣ 2021	ΝΟΕΜΒΡΙΟΣ 2021- ΔΕΚΕΜΒΡΙΟΣ 2021
ΑΝΑΤΟΛΙΚΗ ΜΑΚΕΔΟΝΙΑ ΚΑΙ ΘΡΑΚΗ	-0,07%	-4,40%	2,20%	3,11%	2,07%
ΚΕΝΤΡΙΚΗ ΜΑΚΕΔΟΝΙΑ	-0,13%	-3,55%	3,24%	4,34%	1,10%
ΔΥΤΙΚΗ ΜΑΚΕΔΟΝΙΑ	-0,27%	-5,31%	0,25%	2,78%	2,21%
ΗΠΕΙΡΟΣ	-0,03%	-4,90%	3,95%	4,86%	0,22%
ΘΕΣΣΑΛΙΑ	0,23%	-4,41%	2,05%	3,54%	0,44%
ΙΟΝΙΑ ΝΗΣΙΑ	-8,95%	-3,00%	68,02%	73,36%	5,92%
ΔΥΤΙΚΗ ΕΛΛΑΔΑ	0,52%	-2,91%	2,34%	3,61%	0,21%
ΣΤΕΡΕΑ ΕΛΛΑΔΑ	-0,04%	-4,83%	3,00%	4,38%	-0,03%
ΑΤΤΙΚΗ	-0,12%	-6,48%	0,42%	2,79%	-0,08%
ΠΕΛΟΠΟΝΝΗΣΟΣ	-1,21%	-2,95%	4,09%	7,34%	2,00%
ΒΟΡΕΙΟ ΑΙΓΑΙΟ	-0,72%	-3,86%	8,25%	8,74%	0,98%
ΝΟΤΙΟ ΑΙΓΑΙΟ	-8,50%	-2,29%	47,05%	99,89%	9,44%
ΚΡΗΤΗ	-3,53%	-7,94%	15,74%	59,75%	6,75%
ΣΥΝΟΛΟ	-0,55%	-4,96%	4,27%	10,51%	1,63%

Άνδρες	ΠΟΣΟΣΤΙΑΙΑ ΜΕΤΑΒΟΛΗ				
	ΙΟΥΛΙΟΣ 2021- ΑΥΓΟΥΣΤΟΣ 2021	ΑΥΓΟΥΣΤΟΣ 2021- ΣΕΠΤΕΜΒΡΙΟΣ 2021	ΣΕΠΤΕΜΒΡΙΟΣ 2021- ΟΚΤΩΒΡΙΟΣ 2021	ΟΚΤΩΒΡΙΟΣ 2021- ΝΟΕΜΒΡΙΟΣ 2021	ΝΟΕΜΒΡΙΟΣ 2021- ΔΕΚΕΜΒΡΙΟΣ 2021
ΑΝΑΤΟΛΙΚΗ ΜΑΚΕΔΟΝΙΑ ΚΑΙ ΘΡΑΚΗ	-0,10%	-1,81%	2,28%	5,54%	4,20%
ΚΕΝΤΡΙΚΗ ΜΑΚΕΔΟΝΙΑ	-0,32%	-0,22%	5,37%	7,09%	1,88%
ΔΥΤΙΚΗ ΜΑΚΕΔΟΝΙΑ	-0,94%	-2,04%	2,65%	6,34%	6,21%
ΗΠΕΙΡΟΣ	-0,14%	-0,74%	4,94%	6,83%	1,48%
ΘΕΣΣΑΛΙΑ	-0,24%	-0,34%	4,38%	6,06%	1,03%
ΙΟΝΙΑ ΝΗΣΙΑ	-9,57%	0,38%	68,06%	77,10%	7,23%
ΔΥΤΙΚΗ ΕΛΛΑΔΑ	0,72%	0,42%	4,16%	5,86%	0,70%
ΣΤΕΡΕΑ ΕΛΛΑΔΑ	0,04%	-1,84%	4,66%	7,56%	0,09%
ΑΤΤΙΚΗ	-0,09%	-3,10%	2,16%	4,83%	0,33%
ΠΕΛΟΠΟΝΝΗΣΟΣ	-0,23%	0,35%	4,61%	9,01%	2,61%
ΒΟΡΕΙΟ ΑΙΓΑΙΟ	-0,02%	-0,19%	9,13%	10,47%	0,93%
ΝΟΤΙΟ ΑΙΓΑΙΟ	-10,11%	1,51%	54,42%	119,92%	11,45%
ΚΡΗΤΗ	-3,42%	-2,86%	18,84%	65,63%	8,12%
ΣΥΝΟΛΟ	-0,60%	-1,47%	6,21%	13,81%	2,57%
Γυναίκες	ΠΟΣΟΣΤΙΑΙΑ ΜΕΤΑΒΟΛΗ				
	ΙΟΥΛΙΟΣ 2021- ΑΥΓΟΥΣΤΟΣ 2021	ΑΥΓΟΥΣΤΟΣ 2021- ΣΕΠΤΕΜΒΡΙΟΣ 2021	ΣΕΠΤΕΜΒΡΙΟΣ 2021- ΟΚΤΩΒΡΙΟΣ 2021	ΟΚΤΩΒΡΙΟΣ 2021- ΝΟΕΜΒΡΙΟΣ 2021	ΝΟΕΜΒΡΙΟΣ 2021- ΔΕΚΕΜΒΡΙΟΣ 2021
ΑΝΑΤΟΛΙΚΗ ΜΑΚΕΔΟΝΙΑ ΚΑΙ ΘΡΑΚΗ	-0,05%	-5,67%	2,16%	1,87%	0,94%
ΚΕΝΤΡΙΚΗ ΜΑΚΕΔΟΝΙΑ	-0,04%	-5,16%	2,15%	2,90%	0,68%
ΔΥΤΙΚΗ ΜΑΚΕΔΟΝΙΑ	0,06%	-6,92%	-1,00%	0,86%	-0,07%
ΗΠΕΙΡΟΣ	0,03%	-7,24%	3,35%	3,66%	-0,57%
ΘΕΣΣΑΛΙΑ	0,47%	-6,49%	0,77%	2,12%	0,09%
ΙΟΝΙΑ ΝΗΣΙΑ	-8,59%	-4,95%	68,00%	71,08%	5,09%
ΔΥΤΙΚΗ ΕΛΛΑΔΑ	0,40%	-4,82%	1,23%	2,21%	-0,11%
ΣΤΕΡΕΑ ΕΛΛΑΔΑ	-0,08%	-6,31%	2,15%	2,69%	-0,10%
ΑΤΤΙΚΗ	-0,14%	-8,08%	-0,45%	1,75%	-0,30%
ΠΕΛΟΠΟΝΝΗΣΟΣ	-1,74%	-4,73%	3,79%	6,38%	1,64%
ΒΟΡΕΙΟ ΑΙΓΑΙΟ	-1,03%	-5,55%	7,82%	7,88%	1,00%
ΝΟΤΙΟ ΑΙΓΑΙΟ	-7,71%	-4,10%	43,33%	89,02%	8,17%
ΚΡΗΤΗ	-3,58%	-10,51%	14,04%	56,38%	5,91%
ΣΥΝΟΛΟ	-0,53%	-6,69%	3,25%	8,74%	1,09%

ΠΙΝΑΚΑΣ 6: Ποσοστιαία μεταβολή κατά μήνα του συνόλου των εγγεγραμμένων [αναζητούντες εργασία και μη αναζητούντες εργασία] κατά Φύλο, μήνα και Περιφέρεια: Δεύτερο εξάμηνο έτους 2021

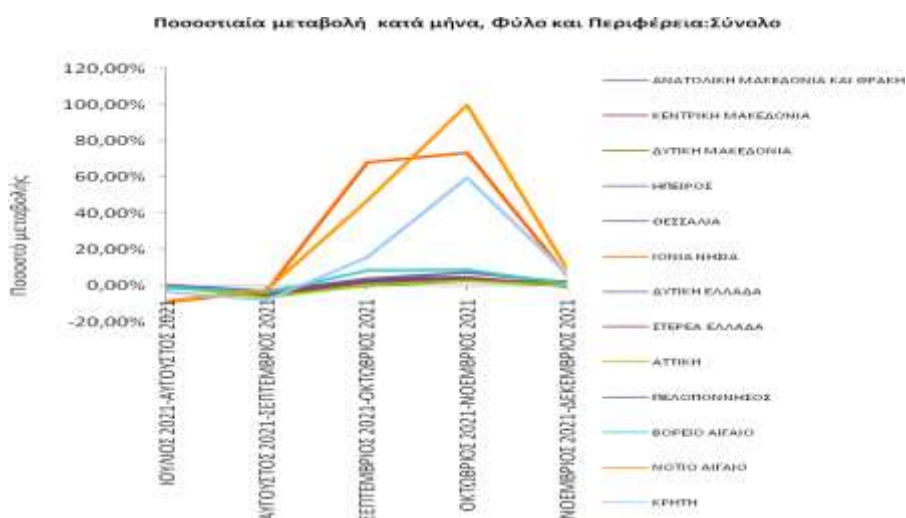

Ποσοστιαία μεταβολή κατά μήνα, Φύλο και Περιφέρεια: Άνδρες

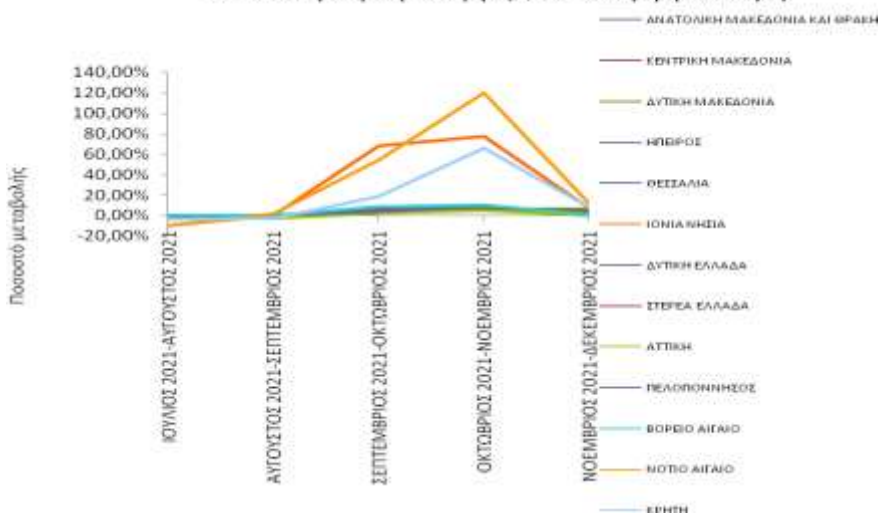

Ποσοστιαία μεταβολή κατά μήνα, Φύλο και Περιφέρεια: Γυναίκες

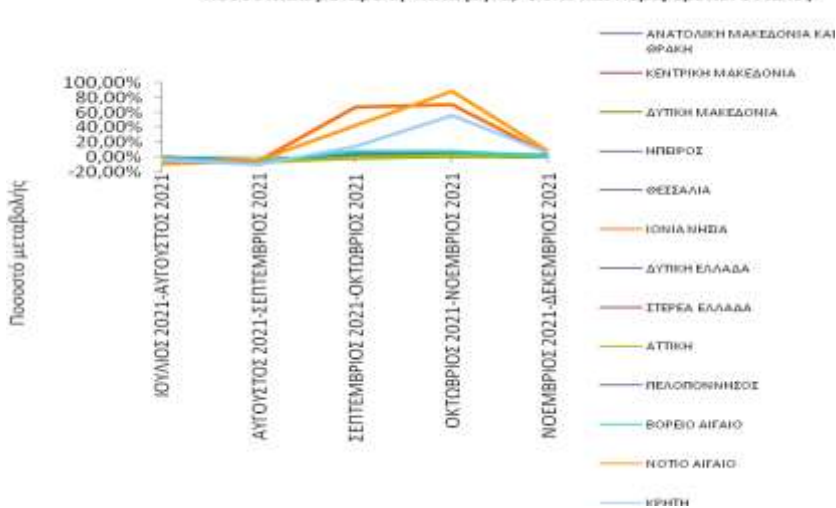

Ποσοστιαία μεταβολή κατά μήνα, Φύλο και Περιφέρεια: Σύνολο

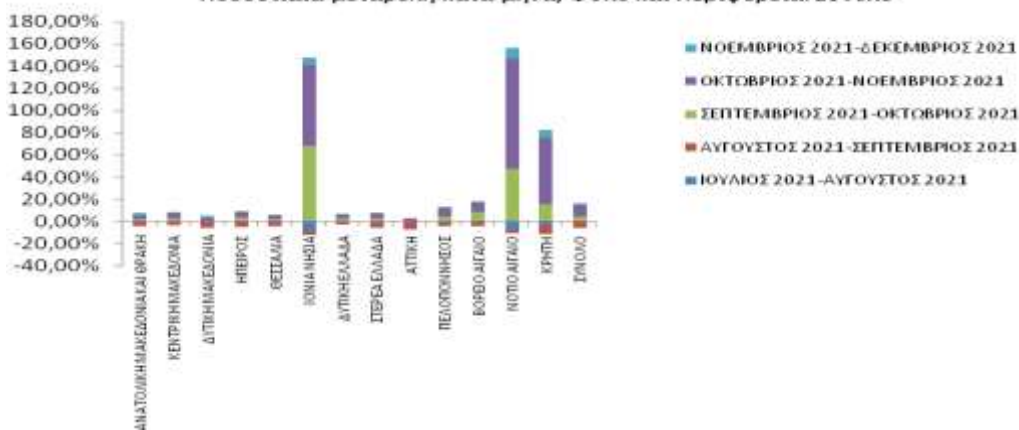

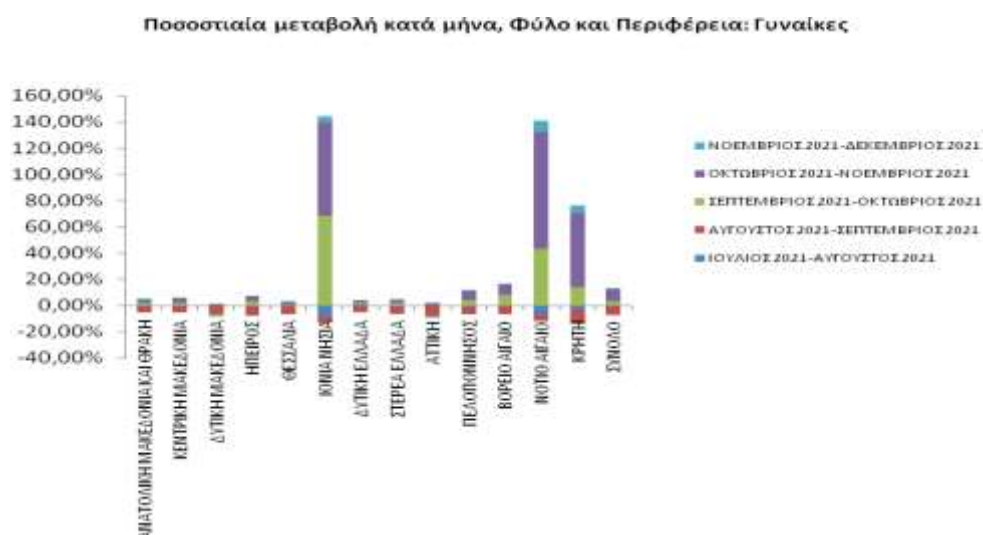
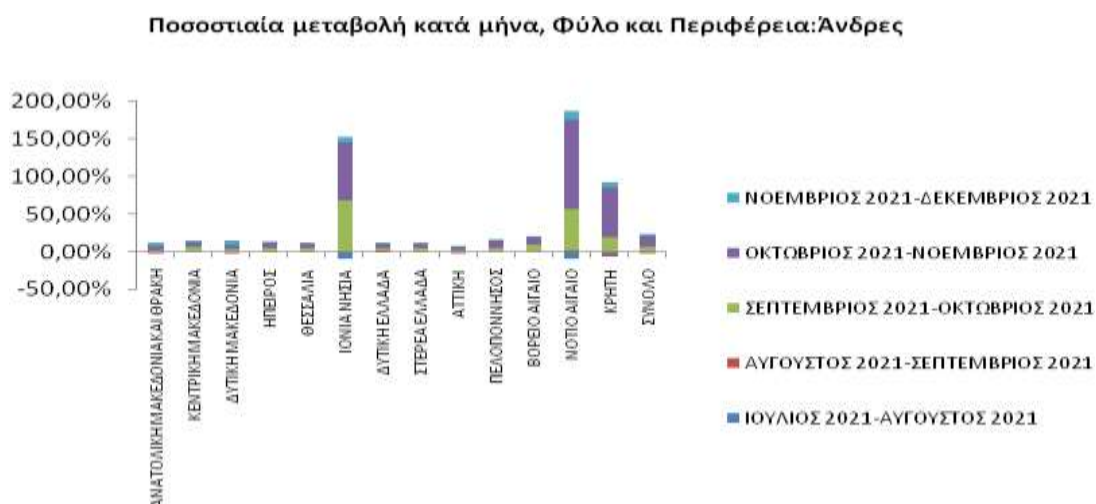

ΔΙΑΓΡΑΜΜΑΤΑ 9, 10, 11, 12, 13, 14: Ποσοστιαία μεταβολή εγγεγραμμένων [αναζητούντες εργασία και μη αναζητούντες εργασία] κατά Φύλο, μήνα και Περιφέρεια: Δεύτερο εξάμηνο έτους 2021

Από τον πίνακα 6 καθώς και από τα διαγράμματα 9, 10, 11, 12, 13, 14 προκύπτει:

Στο σύνολο της χώρας καταγράφεται ποσοστιαία μείωση των εγγεγραμμένων [αναζητούντων εργασία και μη αναζητούντων εργασία] τη χρονική περίοδο Ιουλίου-Αυγούστου και Αυγούστου-Σεπτεμβρίου με ποσοστιαία μεταβολή (-0,55%) και (-4,96%) αντίστοιχα. Ποσοστιαία αύξηση καταγράφεται τη χρονική περίοδο Σεπτεμβρίου-Οκτωβρίου (4,27%), Οκτωβρίου-Νοεμβρίου (10,51%) και Νοεμβρίου-Δεκεμβρίου (1,63%).

Στο σύνολο των «ανδρών» καταγράφεται ποσοστιαία μείωση των εγγεγραμμένων [αναζητούντων εργασία και μη αναζητούντων εργασία] τη χρονική περίοδο Ιουλίου-Αυγούστου και Αυγούστου-Σεπτεμβρίου με ποσοστιαία μεταβολή (-0,60%) και (-1,47%) αντίστοιχα. Ποσοστιαία αύξηση καταγράφεται τη χρονική περίοδο Σεπτεμβρίου-Οκτωβρίου (6,21%), Οκτωβρίου-Νοεμβρίου (13,81%) και Νοεμβρίου-Δεκεμβρίου (2,57%).

Στο σύνολο των «γυναικών» καταγράφεται ποσοστιαία μείωση των εγγεγραμμένων [αναζητούντων εργασία και μη αναζητούντων εργασία] τη χρονική περίοδο Ιουλίου-Αυγούστου και Αυγούστου-Σεπτεμβρίου με ποσοστιαία μεταβολή (-0,53%) και (-6,69%) αντίστοιχα. Ποσοστιαία αύξηση καταγράφεται τη χρονική περίοδο Σεπτεμβρίου-Οκτωβρίου (3,25%), Οκτωβρίου-Νοεμβρίου (8,74%) και Νοεμβρίου-Δεκεμβρίου (1,09%).

2.3. Ανάλυση κατά Ηλικία

2.3.1. Κατανομή των εγγεγραμμένων ανέργων εργασία κατά Ηλικία, μήνα και Περιφέρεια

Στον πίνακα που ακολουθεί παρουσιάζεται ο αριθμός των ανέργων αναζητούντων εργασία στο σύνολο της χώρας κατά Ηλικιακή ομάδα όπως κατανέμεται στις ηλικιακές ομάδες 15-19 ετών, 20-24 ετών, 25-29 ετών, 30-44 ετών, 45-54 ετών, 55-64 ετών και 65 ετών και άνω για τους μήνες του δευτέρου εξαμήνου του έτους 2021.

	ΙΟΥΛΙΟΣ		ΑΥΓΟΥΣΤΟΣ		ΣΕΠΤΕΜΒΡΙΟΣ		ΟΚΤΩΒΡΙΟΣ		ΝΟΕΜΒΡΙΟΣ		ΔΕΚΕΜΒΡΙΟΣ	
	Άνεργοι	%	Άνεργοι	%	Άνεργοι	%	Άνεργοι	%	Άνεργοι	%	Άνεργοι	%
15-19 ετών	6.259	0,64%	6.135	0,63%	6.742	0,72%	7.653	0,78%	8.759	0,81%	8.427	0,77%
20-24 ετών	46.272	4,76%	46.461	4,75%	48.162	5,15%	54.283	5,56%	65.049	6,01%	65.515	5,96%
25-29 ετών	95.947	9,86%	97.636	9,99%	90.021	9,62%	94.644	9,69%	106.787	9,87%	107.640	9,78%
30-44 ετών	355.052	36,49%	353.619	36,18%	329.055	35,18%	340.597	34,87%	378.166	34,96%	384.978	34,99%
45-54 ετών	235.353	24,19%	235.999	24,15%	225.935	24,16%	236.174	24,18%	263.244	24,34%	269.494	24,50%
55-64 ετών	185.907	19,11%	187.978	19,23%	185.293	19,81%	192.193	19,68%	206.724	19,11%	210.466	19,13%
65 ετών και άνω	48.191	4,95%	49.497	5,06%	50.093	5,36%	51.155	5,24%	52.893	4,89%	53.579	4,87%
	972.981	100,00%	977.325	100,00%	935.301	100,00%	976.699	100,00%	1.081.622	100,00%	1.100.099	100,00%

ΠΙΝΑΚΑΣ 7: Αριθμός ανέργων κατά Ηλικία και μήνα:
Δεύτερο εξάμηνο έτους 2021

Αριθμός ανέργων κατά Ηλικία: Β' Εξάμηνο έτους 2021

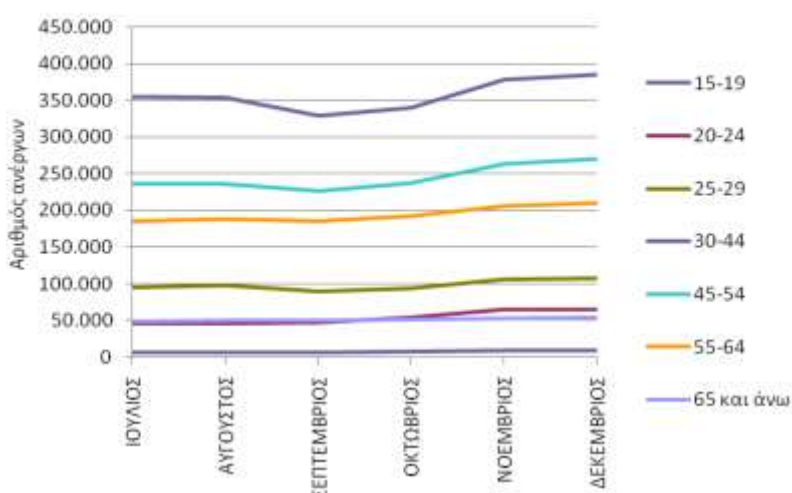

ΔΙΑΓΡΑΜΜΑ 15: Αριθμός ανέργων κατά Ηλικία και μήνα:
Δεύτερο εξάμηνο έτους 2021

Από τον πίνακα 7 και από το διάγραμμα 15 προκύπτει:

Για τους μήνες του δευτέρου εξαμήνου του έτους 2021 η ηλικιακή ομάδα «30-44 ετών» συγκεντρώνει τον μεγαλύτερο αριθμό ανέργων, ενώ η δεύτερη πολυπληθέστερη ηλικιακή ομάδα σε αριθμό ανέργων είναι η ηλικιακή ομάδα «45-54 ετών». Μεγάλο αριθμό ανέργων συγκεντρώνουν και οι Ηλικιακές ομάδες «55-64 ετών», «25-29 ετών», «20-24 ετών» και «65 ετών και άνω». Στην ηλικιακή ομάδα «15-19 ετών» καταγράφεται ο μικρότερος αριθμός ανέργων.

Ο αριθμός των ανέργων κατά ηλικιακή ομάδα και Περιφέρεια για το δεύτερο εξάμηνο του έτους 2021 παρουσιάζεται στον πίνακα 8.

15-19 ετών						
	ΙΟΥΛΙΟΣ	ΑΥΓΟΥΣΤΟΣ	ΣΕΠΤΕΜΒΡΙΟΣ	ΟΚΤΩΒΡΙΟΣ	ΝΟΕΜΒΡΙΟΣ	ΔΕΚΕΜΒΡΙΟΣ
ΑΝΑΤΟΛΙΚΗ ΜΑΚΕΔΟΝΙΑ ΚΑΙ ΘΡΑΚΗ	583	604	625	694	720	702
ΚΕΝΤΡΙΚΗ ΜΑΚΕΔΟΝΙΑ	1.030	1.014	1.176	1.291	1.378	1.307
ΔΥΤΙΚΗ ΜΑΚΕΔΟΝΙΑ	131	125	140	138	154	157
ΗΠΕΙΡΟΣ	142	143	155	168	171	152
ΘΕΣΣΑΛΙΑ	680	689	749	765	800	767
ΙΟΝΙΑ ΝΗΣΙΑ	100	94	106	238	430	432
ΔΥΤΙΚΗ ΕΛΛΑΔΑ	790	781	815	843	843	776
ΣΤΕΡΕΑ ΕΛΛΑΔΑ	382	383	406	430	401	398
ΑΤΤΙΚΗ	1.408	1.376	1.522	1.690	1.829	1.752

ΠΕΛΟΠΟΝΝΗΣΟΣ	411	393	435	457	525	499
ΒΟΡΕΙΟ ΑΙΓΑΙΟ	153	144	153	151	170	160
ΝΟΤΙΟ ΑΙΓΑΙΟ	136	113	149	326	619	613
ΚΡΗΤΗ	313	276	311	462	719	712
ΣΥΝΟΛΟ	6.259	6.135	6.742	7.653	8.759	8.427

20-24 ετών

	ΙΟΥΛΙΟΣ	ΑΥΓΟΥΣΤΟΣ	ΣΕΠΤΕΜΒΡΙΟΣ	ΟΚΤΩΒΡΙΟΣ	ΝΟΕΜΒΡΙΟΣ	ΔΕΚΕΜΒΡΙΟΣ
ΑΝΑΤΟΛΙΚΗ ΜΑΚΕΔΟΝΙΑ ΚΑΙ ΘΡΑΚΗ	3.405	3.452	3.652	3.852	4.003	4.028
ΚΕΝΤΡΙΚΗ ΜΑΚΕΔΟΝΙΑ	9.223	9.367	9.833	11.042	12.298	12.336
ΔΥΤΙΚΗ ΜΑΚΕΔΟΝΙΑ	1.533	1.556	1.606	1.661	1.800	1.838
ΗΠΕΙΡΟΣ	1.331	1.307	1.433	1.641	1.872	1.788
ΘΕΣΣΑΛΙΑ	4.048	4.147	4.208	4.423	4.760	4.716
ΙΟΝΙΑ ΝΗΣΙΑ	652	559	621	1.294	2.324	2.449
ΔΥΤΙΚΗ ΕΛΛΑΔΑ	4.484	4.593	4.851	5.170	5.646	5.572
ΣΤΕΡΕΑ ΕΛΛΑΔΑ	2.151	2.219	2.224	2.385	2.703	2.625
ΑΤΤΙΚΗ	12.450	12.545	12.653	13.596	15.037	14.790
ΠΕΛΟΠΟΝΝΗΣΟΣ	2.224	2.236	2.340	2.611	2.988	3.048
ΒΟΡΕΙΟ ΑΙΓΑΙΟ	907	912	946	1.079	1.208	1.207
ΝΟΤΙΟ ΑΙΓΑΙΟ	1.110	987	1.110	1.992	4.325	4.686
ΚΡΗΤΗ	2.754	2.581	2.685	3.537	6.085	6.432
ΣΥΝΟΛΟ	46.272	46.461	48.162	54.283	65.049	65.515

25-29 ετών

	ΙΟΥΛΙΟΣ	ΑΥΓΟΥΣΤΟΣ	ΣΕΠΤΕΜΒΡΙΟΣ	ΟΚΤΩΒΡΙΟΣ	ΝΟΕΜΒΡΙΟΣ	ΔΕΚΕΜΒΡΙΟΣ
ΑΝΑΤΟΛΙΚΗ ΜΑΚΕΔΟΝΙΑ ΚΑΙ ΘΡΑΚΗ	6.508	6.604	6.123	6.267	6.375	6.465
ΚΕΝΤΡΙΚΗ ΜΑΚΕΔΟΝΙΑ	19.321	19.743	18.399	19.237	20.545	20.496
ΔΥΤΙΚΗ ΜΑΚΕΔΟΝΙΑ	3.210	3.259	2.988	2.960	3.107	3.167
ΗΠΕΙΡΟΣ	3.108	3.182	2.899	2.994	3.126	3.106
ΘΕΣΣΑΛΙΑ	7.561	7.755	7.129	7.248	7.527	7.410
ΙΟΝΙΑ ΝΗΣΙΑ	1.239	1.170	1.132	1.953	3.263	3.431
ΔΥΤΙΚΗ ΕΛΛΑΔΑ	7.802	8.166	7.810	8.041	8.625	8.601
ΣΤΕΡΕΑ ΕΛΛΑΔΑ	4.308	4.391	4.101	4.154	4.479	4.431
ΑΤΤΙΚΗ	28.781	29.292	26.326	26.907	28.436	28.124
ΠΕΛΟΠΟΝΝΗΣΟΣ	4.343	4.466	4.189	4.462	4.905	4.979
ΒΟΡΕΙΟ ΑΙΓΑΙΟ	1.869	1.900	1.790	1.831	1.932	1.954
ΝΟΤΙΟ ΑΙΓΑΙΟ	2.228	2.086	2.028	2.947	5.928	6.436
ΚΡΗΤΗ	5.669	5.622	5.107	5.643	8.539	9.040
ΣΥΝΟΛΟ	95.947	97.636	90.021	94.644	106.787	107.640

30-44 ετών

	ΙΟΥΛΙΟΣ	ΑΥΓΟΥΣΤΟΣ	ΣΕΠΤΕΜΒΡΙΟΣ	ΟΚΤΩΒΡΙΟΣ	ΝΟΕΜΒΡΙΟΣ	ΔΕΚΕΜΒΡΙΟΣ
ΑΝΑΤΟΛΙΚΗ ΜΑΚΕΔΟΝΙΑ ΚΑΙ ΘΡΑΚΗ	20.968	20.909	19.385	19.558	20.163	20.539
ΚΕΝΤΡΙΚΗ ΜΑΚΕΔΟΝΙΑ	67.035	67.160	63.536	64.774	67.351	68.112
ΔΥΤΙΚΗ ΜΑΚΕΔΟΝΙΑ	11.230	11.156	10.313	10.192	10.364	10.508
ΗΠΕΙΡΟΣ	11.001	10.984	10.143	10.404	10.869	10.920
ΘΕΣΣΑΛΙΑ	26.111	26.140	24.511	24.726	25.400	25.468
ΙΟΝΙΑ ΝΗΣΙΑ	4.975	4.575	4.391	7.417	12.925	13.676
ΔΥΤΙΚΗ ΕΛΛΑΔΑ	28.010	28.147	26.838	27.281	28.220	28.360

ΣΤΕΡΕΑ ΕΛΛΑΔΑ	16.705	16.732	15.689	16.026	16.616	16.600
ΑΤΤΙΚΗ	118.888	119.083	108.764	108.458	111.649	111.624
ΠΕΛΟΠΟΝΝΗΣΟΣ	16.464	16.360	15.722	16.190	17.414	17.828
ΒΟΡΕΙΟ ΑΙΓΑΙΟ	6.202	6.130	5.809	6.268	6.804	6.881
ΝΟΤΙΟ ΑΙΓΑΙΟ	8.274	7.642	7.327	10.508	20.972	22.996
ΚΡΗΤΗ	19.189	18.601	16.627	18.795	29.419	31.466
ΣΥΝΟΛΟ	355.052	353.619	329.055	340.597	378.166	384.978

45-54 ετών

	ΙΟΥΛΙΟΣ	ΑΥΓΟΥΣΤΟΣ	ΣΕΠΤΕΜΒΡΙΟΣ	ΟΚΤΩΒΡΙΟΣ	ΝΟΕΜΒΡΙΟΣ	ΔΕΚΕΜΒΡΙΟΣ
ΑΝΑΤΟΛΙΚΗ ΜΑΚΕΔΟΝΙΑ ΚΑΙ ΘΡΑΚΗ	11.954	12.071	11.703	12.037	12.543	12.976
ΚΕΝΤΡΙΚΗ ΜΑΚΕΔΟΝΙΑ	46.070	46.384	45.309	46.829	48.784	49.641
ΔΥΤΙΚΗ ΜΑΚΕΔΟΝΙΑ	6.908	6.858	6.579	6.639	6.814	7.039
ΗΠΕΙΡΟΣ	6.462	6.486	6.244	6.546	6.888	6.981
ΘΕΣΣΑΛΙΑ	15.239	15.343	14.890	15.297	15.898	16.124
ΙΟΝΙΑ ΝΗΣΙΑ	2.811	2.552	2.444	4.490	8.532	9.167
ΔΥΤΙΚΗ ΕΛΛΑΔΑ	18.150	18.371	17.947	18.374	18.969	19.056
ΣΤΕΡΕΑ ΕΛΛΑΔΑ	10.875	10.867	10.383	10.796	11.203	11.291
ΑΤΤΙΚΗ	89.599	90.527	84.979	85.008	86.863	87.136
ΠΕΛΟΠΟΝΝΗΣΟΣ	9.867	9.717	9.475	9.893	10.588	10.868
ΒΟΡΕΙΟ ΑΙΓΑΙΟ	3.378	3.372	3.263	3.616	4.000	4.045
ΝΟΤΙΟ ΑΙΓΑΙΟ	4.204	3.842	3.766	5.928	13.136	14.563
ΚΡΗΤΗ	9.836	9.609	8.953	10.721	19.026	20.607
ΣΥΝΟΛΟ	235.353	235.999	225.935	236.174	263.244	269.494

55-64 ετών

	ΙΟΥΛΙΟΣ	ΑΥΓΟΥΣΤΟΣ	ΣΕΠΤΕΜΒΡΙΟΣ	ΟΚΤΩΒΡΙΟΣ	ΝΟΕΜΒΡΙΟΣ	ΔΕΚΕΜΒΡΙΟΣ
ΑΝΑΤΟΛΙΚΗ ΜΑΚΕΔΟΝΙΑ ΚΑΙ ΘΡΑΚΗ	10.022	10.207	10.127	10.380	10.736	11.003
ΚΕΝΤΡΙΚΗ ΜΑΚΕΔΟΝΙΑ	39.078	39.561	39.315	40.515	41.964	42.739
ΔΥΤΙΚΗ ΜΑΚΕΔΟΝΙΑ	4.980	4.995	4.840	4.938	5.057	5.205
ΗΠΕΙΡΟΣ	4.898	4.953	4.876	5.068	5.256	5.291
ΘΕΣΣΑΛΙΑ	10.712	10.765	10.605	10.922	11.314	11.503
ΙΟΝΙΑ ΝΗΣΙΑ	2.547	2.348	2.329	3.600	5.980	6.279
ΔΥΤΙΚΗ ΕΛΛΑΔΑ	12.762	13.085	13.201	13.501	13.697	13.778
ΣΤΕΡΕΑ ΕΛΛΑΔΑ	8.016	8.057	7.849	8.142	8.421	8.480
ΑΤΤΙΚΗ	73.953	75.434	73.823	74.146	75.543	75.814
ΠΕΛΟΠΟΝΝΗΣΟΣ	7.313	7.249	7.237	7.477	7.840	8.003
ΒΟΡΕΙΟ ΑΙΓΑΙΟ	2.302	2.287	2.252	2.471	2.671	2.702
ΝΟΤΙΟ ΑΙΓΑΙΟ	2.933	2.744	2.757	3.966	7.350	8.100
ΚΡΗΤΗ	6.391	6.293	6.082	7.067	10.895	11.569
ΣΥΝΟΛΟ	185.907	187.978	185.293	192.193	206.724	210.466

65 ετών και άνω

	ΙΟΥΛΙΟΣ	ΑΥΓΟΥΣΤΟΣ	ΣΕΠΤΕΜΒΡΙΟΣ	ΟΚΤΩΒΡΙΟΣ	ΝΟΕΜΒΡΙΟΣ	ΔΕΚΕΜΒΡΙΟΣ
ΑΝΑΤΟΛΙΚΗ ΜΑΚΕΔΟΝΙΑ ΚΑΙ ΘΡΑΚΗ	2.287	2.340	2.366	2.427	2.445	2.493
ΚΕΝΤΡΙΚΗ ΜΑΚΕΔΟΝΙΑ	11.207	11.488	11.654	11.915	12.081	12.166
ΔΥΤΙΚΗ ΜΑΚΕΔΟΝΙΑ	895	906	885	899	909	915
ΗΠΕΙΡΟΣ	1.051	1.070	1.087	1.098	1.125	1.146
ΘΕΣΣΑΛΙΑ	2.073	2.115	2.108	2.164	2.223	2.242

ΙΟΝΙΑ ΝΗΣΙΑ	685	671	690	815	1.003	1.079
ΔΥΤΙΚΗ ΕΛΛΑΔΑ	2.753	2.854	2.912	2.975	3.004	3.063
ΣΤΕΡΕΑ ΕΛΛΑΔΑ	1.677	1.692	1.686	1.704	1.756	1.752
ΑΤΤΙΚΗ	21.618	22.372	22.724	22.861	23.286	23.504
ΠΕΛΟΠΟΝΝΗΣΟΣ	1.384	1.407	1.400	1.431	1.469	1.476
ΒΟΡΕΙΟ ΑΙΓΑΙΟ	470	488	472	497	534	543
ΝΟΤΙΟ ΑΙΓΑΙΟ	800	788	808	965	1.380	1.452
ΚΡΗΤΗ	1.291	1.306	1.301	1.404	1.678	1.748
ΣΥΝΟΛΟ	48.191	49.497	50.093	51.155	52.893	53.579

ΠΙΝΑΚΑΣ 8: Αριθμός ανέργων κατά Ηλικία, μήνα και Περιφέρεια:
Δεύτερο εξάμηνο έτους 2021

2.3.2. Εγγεγραμμένοι άνεργοι κατά Ηλικία, μήνα και διάρκεια συνεχόμενης ανεργίας

Στους πιο κάτω πίνακες παρουσιάζεται ο αριθμός των ανέργων αναζητούντων εργασία στο σύνολο της χώρας κατά Ηλικία και διάρκεια συνεχόμενης ανεργίας όπως καταγράφεται στους μήνες του δευτέρου εξαμήνου του έτους 2021.

	15-19 ετών				20-24 ετών				25-29 ετών			
	>=12 Μήνες	%	<12 Μήνες	%	>=12 Μήνες	%	<12 Μήνες	%	>=12 Μήνες	%	<12 Μήνες	%
ΙΟΥΛΙΟΣ	818	13,07%	5.441	86,93%	15.381	33,24%	30.891	66,76%	39.345	41,01%	56.602	58,99%
ΑΥΓΟΥΣΤΟΣ	783	12,76%	5.352	87,24%	15.559	33,49%	30.902	66,51%	40.043	41,01%	57.593	58,99%
ΣΕΠΤΕΜΒΡΙΟΣ	771	11,44%	5.971	88,56%	15.520	32,22%	32.642	67,78%	39.718	44,12%	50.303	55,88%
ΟΚΤΩΒΡΙΟΣ	813	10,62%	6.840	89,38%	15.869	29,23%	38.414	70,77%	40.180	42,45%	54.464	57,55%
ΝΟΕΜΒΡΙΟΣ	825	9,42%	7.934	90,58%	16.562	25,46%	48.487	74,54%	41.086	38,47%	65.701	61,53%
ΔΕΚΕΜΒΡΙΟΣ	776	9,21%	7.651	90,79%	16.141	24,64%	49.374	75,36%	40.025	37,18%	67.615	62,82%

	30-44 ετών				45-54 ετών			
	>=12 Μήνες	%	<12 Μήνες	%	>=12 Μήνες	%	<12 Μήνες	%
ΙΟΥΛΙΟΣ	195.476	55,06%	159.576	44,94%	148.569	63,13%	86.784	36,87%
ΑΥΓΟΥΣΤΟΣ	198.523	56,14%	155.096	43,86%	150.893	63,94%	85.106	36,06%
ΣΕΠΤΕΜΒΡΙΟΣ	196.084	59,59%	132.971	40,41%	150.110	66,44%	75.825	33,56%
ΟΚΤΩΒΡΙΟΣ	195.893	57,51%	144.704	42,49%	150.364	63,67%	85.810	36,33%
ΝΟΕΜΒΡΙΟΣ	198.984	52,62%	179.182	47,38%	152.734	58,02%	110.510	41,98%
ΔΕΚΕΜΒΡΙΟΣ	196.829	51,13%	188.149	48,87%	151.735	56,30%	117.759	43,70%

	55-64 ετών				65 ετών και άνω			
	>=12 Μήνες	%	<12 Μήνες	%	>=12 Μήνες	%	<12 Μήνες	%
ΙΟΥΛΙΟΣ	130.091	69,98%	55.816	30,02%	37.564	77,95%	10.627	22,05%
ΑΥΓΟΥΣΤΟΣ	132.633	70,56%	55.345	29,44%	38.910	78,61%	10.587	21,39%
ΣΕΠΤΕΜΒΡΙΟΣ	132.735	71,64%	52.558	28,36%	39.324	78,50%	10.769	21,50%
ΟΚΤΩΒΡΙΟΣ	133.074	69,24%	59.119	30,76%	39.608	77,43%	11.547	22,57%
ΝΟΕΜΒΡΙΟΣ	134.481	65,05%	72.243	34,95%	39.962	75,55%	12.931	24,45%
ΔΕΚΕΜΒΡΙΟΣ	133.830	63,59%	76.636	36,41%	40.064	74,78%	13.515	25,22%

Πίνακας 9: Αριθμός ανέργων κατά Ηλικία, μήνα και διάρκεια συνεχόμενης ανεργίας: Πρώτο εξάμηνο 2021

	15-19 ετών	20-24 ετών	25-29 ετών	30-44 ετών	45-54 ετών	55-64 ετών	65 ετών και άνω
>=12 Μήνες							
ΙΟΥΛΙΟΣ	818	0,14%	15.381	2,71%	39.345	6,94%	195.476
ΑΥΓΟΥΣΤΟΣ	783	0,14%	15.559	2,69%	40.043	6,94%	198.523
ΣΕΠΤΕΜΒΡΙΟΣ	771	0,13%	15.520	2,70%	39.718	6,92%	196.084
ΟΚΤΩΒΡΙΟΣ	813	0,14%	15.869	2,76%	40.180	6,98%	195.893
ΝΟΕΜΒΡΙΟΣ	825	0,14%	16.562	2,83%	41.086	7,03%	198.984
ΔΕΚΕΜΒΡΙΟΣ	776	0,13%	16.141	2,79%	40.025	6,91%	196.829

	15-19 ετών	20-24 ετών	25-29 ετών	30-44 ετών	45-54 ετών	55-64 ετών	65 ετών και άνω
<12 Μήνες							
ΙΟΥΛΙΟΣ	5.441	1,34%	30.891	7,61%	56.602	13,95%	159.576
ΑΥΓΟΥΣΤΟΣ	5.352	1,34%	30.902	7,73%	57.593	14,40%	155.096
ΣΕΠΤΕΜΒΡΙΟΣ	5.971	1,65%	32.642	9,04%	50.303	13,93%	132.971
ΟΚΤΩΒΡΙΟΣ	6.840	1,71%	38.414	9,58%	54.464	13,59%	144.704
ΝΟΕΜΒΡΙΟΣ	7.934	1,60%	48.487	9,76%	65.701	13,22%	179.182
ΔΕΚΕΜΒΡΙΟΣ	7.651	1,47%	49.374	9,48%	67.615	12,99%	188.149

Πίνακας 9α: Αριθμός ανέργων κατά ηλικία, μήνα και διάρκεια συνεχόμενης ανεργίας: Δεύτερο εξάμηνο 2021



Αριθμός ανέργων κατά ηλικία και διάρκεια ανεργίας:45-54 ετών

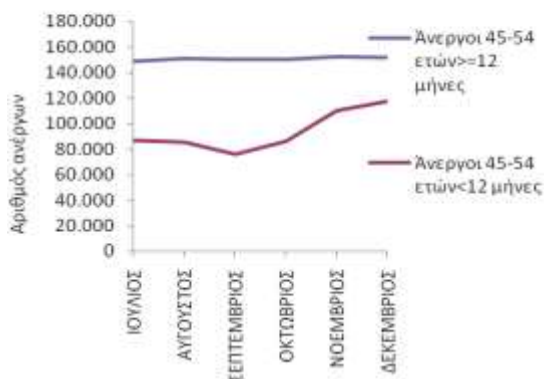

Αριθμός ανέργων κατά ηλικία και διάρκεια ανεργίας:55-64 ετών

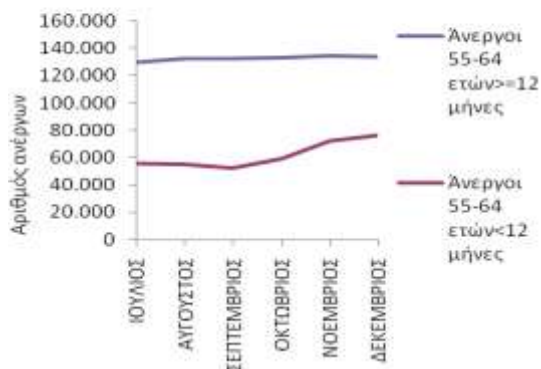

Αριθμός ανέργων κατά ηλικία και διάρκεια ανεργίας:65 ετών και άνω

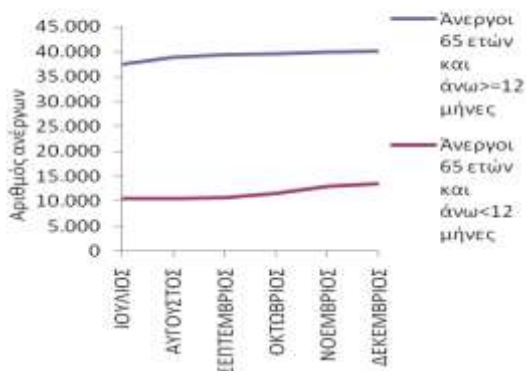

Αριθμός ανέργων κατά ηλικία και διάρκεια ανεργίας: >=12 μήνες

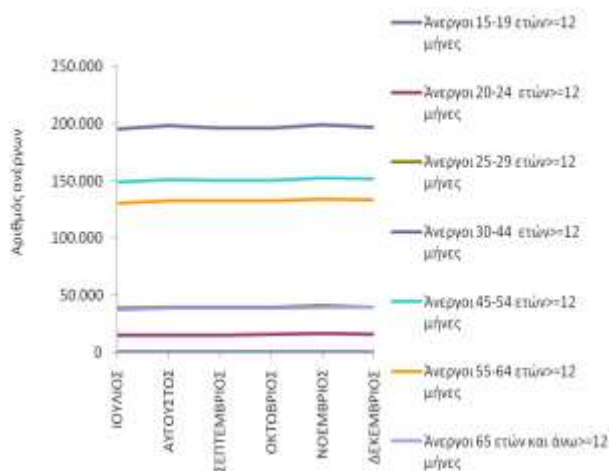

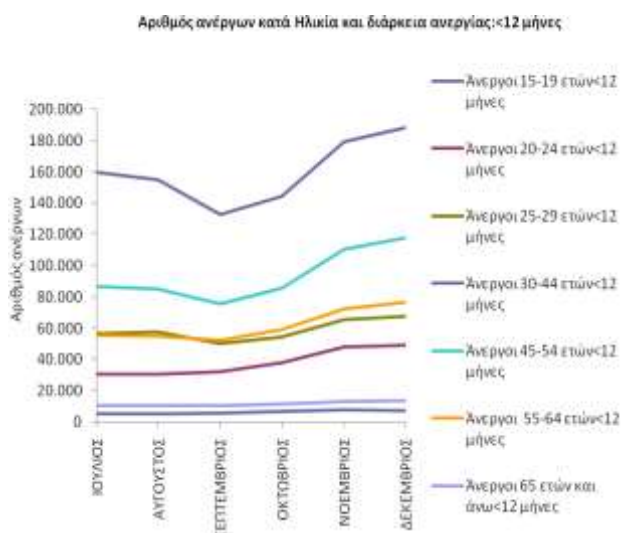

ΔΙΑΓΡΑΜΜΑΤΑ 16, 17, 18, 19, 20, 21, 22, 23, 24: Αριθμός ανέργων κατά Ηλικία, μήνα και διάρκεια συνεχόμενης ανεργίας: Δεύτερο εξάμηνο 2021

Από τους πίνακες 9 και 9α, καθώς και από τα διαγράμματα 16, 17, 18, 19, 20, 21, 22, 23, 24 προκύπτει:

Ηλικιακή ομάδα 15-19 ετών

Οι άνεργοι με διάρκεια συνεχόμενης ανεργίας μικρότερη των 12 μηνών αποτελούν τον μεγαλύτερο αριθμό των ανέργων σε όλους τους μήνες του δευτέρου εξαμήνου του 2021 σε σχέση με τους άνεργους με διάρκεια συνεχόμενης ανεργίας μεγαλύτερη ή ίση των 12 μηνών.

Το ποσοστό που αναλογεί στους άνεργους με διάρκεια συνεχόμενης ανεργίας μικρότερη των 12 μηνών κυμαίνεται από (86,93%) τον Ιούλιο έως (90,79%) τον Δεκέμβριο ενώ το ποσοστό που αναλογεί στους άνεργους με διάρκεια συνεχόμενης ανεργίας μεγαλύτερη ή ίση των 12 μηνών κυμαίνεται από (9,21%) τον Δεκέμβριο έως (13,07%) τον Ιούλιο.

Ηλικιακή ομάδα 20-24 ετών

Οι άνεργοι με διάρκεια συνεχόμενης ανεργίας μικρότερη των 12 μηνών αποτελούν τον μεγαλύτερο αριθμό των ανέργων σε όλους τους μήνες του δευτέρου εξαμήνου

του 2021 σε σχέση με τους ανέργους με διάρκεια συνεχόμενης ανεργίας μεγαλύτερη ή ίση των 12 μηνών.

Το ποσοστό που αναλογεί στους ανέργους με διάρκεια συνεχόμενης ανεργίας μικρότερη των 12 μηνών κυμαίνεται από (66,51%) τον Αύγουστο έως (75,36%) τον Δεκέμβριο ενώ το ποσοστό που αναλογεί στους ανέργους με διάρκεια συνεχόμενης ανεργίας μεγαλύτερη ή ίση των 12 μηνών κυμαίνεται από (24,64%) τον Δεκέμβριο έως (33,49%) τον Αύγουστο.

Ηλικιακή ομάδα 25-29 ετών

Οι άνεργοι με διάρκεια συνεχόμενης ανεργίας μικρότερη των 12 μηνών αποτελούν τον μεγαλύτερο αριθμό των ανέργων σε όλους τους μήνες του δευτέρου εξαμήνου του 2021 σε σχέση με τους ανέργους με διάρκεια συνεχόμενης ανεργίας μεγαλύτερη ή ίση των 12 μηνών.

Το ποσοστό που αναλογεί στους ανέργους με διάρκεια συνεχόμενης ανεργίας μικρότερη των 12 μηνών κυμαίνεται από (55,88%) τον Σεπτέμβριο έως (62,82%) τον Δεκέμβριο ενώ το ποσοστό που αναλογεί στους ανέργους με διάρκεια συνεχόμενης ανεργίας μεγαλύτερη ή ίση των 12 μηνών κυμαίνεται από (37,18%) τον Δεκέμβριο έως (44,12%) τον Σεπτέμβριο.

Ηλικιακή ομάδα 30-44 ετών

Οι άνεργοι με διάρκεια συνεχόμενης ανεργίας μεγαλύτερη ή ίση των 12 μηνών των 12 μηνών αποτελούν τον μεγαλύτερο αριθμό των ανέργων σε όλους τους μήνες του δευτέρου εξαμήνου του 2021 σε σχέση με τους ανέργους με διάρκεια συνεχόμενης ανεργίας μικρότερη των 12 μηνών.

Το ποσοστό που αναλογεί στους ανέργους με διάρκεια συνεχόμενης ανεργίας μεγαλύτερη ή ίση των 12 μηνών κυμαίνεται (51,13%) τον Δεκέμβριο έως (59,59%) τον Σεπτέμβριο ενώ το ποσοστό που αναλογεί στους ανέργους με διάρκεια συνεχόμενης ανεργίας μικρότερη των 12 μηνών κυμαίνεται από (40,41%) τον Σεπτέμβριο έως (48,87%) τον Δεκέμβριο.

Ηλικιακή ομάδα 45-54 ετών

Οι άνεργοι με διάρκεια συνεχόμενης ανεργίας μεγαλύτερη ή ίση των 12 μηνών αποτελούν τον μεγαλύτερο αριθμό των ανέργων σε όλους τους μήνες του δευτέρου εξαμήνου του 2021 σε σχέση με τους ανέργους με διάρκεια συνεχόμενης ανεργίας μικρότερη των 12 μηνών.

Το ποσοστό που αναλογεί στους ανέργους με διάρκεια συνεχόμενης ανεργίας μεγαλύτερη ή ίση των 12 μηνών κυμαίνεται από (56,30%) τον Δεκέμβριο έως (66,44%) τον Σεπτέμβριο ενώ το ποσοστό που αναλογεί στους ανέργους με διάρκεια συνεχόμενης ανεργίας μικρότερη των 12 μηνών κυμαίνεται από (33,56%) τον Σεπτέμβριο έως (43,70%) τον Δεκέμβριο.

Ηλικιακή ομάδα 55-64 ετών

Οι άνεργοι με διάρκεια συνεχόμενης ανεργίας μεγαλύτερη ή ίση των 12 μηνών αποτελούν τον μεγαλύτερο αριθμό των ανέργων σε όλους τους μήνες του δευτέρου εξαμήνου του 2021 σε σχέση με τους ανέργους με διάρκεια συνεχόμενης ανεργίας μικρότερη των 12 μηνών.

Το ποσοστό που αναλογεί στους ανέργους με διάρκεια συνεχόμενης ανεργίας μεγαλύτερη ή ίση των 12 μηνών κυμαίνεται από (63,59%) τον Δεκέμβριο έως (71,64%) τον Σεπτέμβριο ενώ το ποσοστό που αναλογεί στους ανέργους με διάρκεια συνεχόμενης ανεργίας μικρότερη των 12 μηνών κυμαίνεται από (28,36%) τον Σεπτέμβριο έως (36,41%) τον Δεκέμβριο.

Ηλικιακή ομάδα 65 ετών και άνω

Οι άνεργοι με διάρκεια συνεχόμενης ανεργίας μεγαλύτερη ή ίση των 12 μηνών αποτελούν τον μεγαλύτερο αριθμό των ανέργων σε όλους τους μήνες του δευτέρου εξαμήνου του 2021 σε σχέση με τους ανέργους με διάρκεια συνεχόμενης ανεργίας μικρότερη των 12 μηνών.

Το ποσοστό που αναλογεί στους ανέργους με διάρκεια συνεχόμενης ανεργίας μεγαλύτερη ή ίση των 12 μηνών κυμαίνεται από (74,78%) τον Δεκέμβριο έως (78,61%) τον Αύγουστο ενώ το ποσοστό που αναλογεί στους ανέργους με διάρκεια

συνεχόμενης ανεργίας μικρότερη των 12 μηνών κυμαίνεται από (21,39%) τον Αύγουστο έως (25,22%) τον Δεκέμβριο.

Μακροχρόνιοι άνεργοι (συνεχόμενη ανεργία \geq 12 μήνες)

Μεταξύ των ηλικιακών ομάδων «15-19 ετών», «20-24 ετών», «25-29 ετών», «30-44 ετών», «45-54 ετών», «55-64 ετών» και «65 ετών και άνω» των ανέργων με διάρκεια συνεχόμενης ανεργίας μεγαλύτερη ή ίση των 12 μηνών η ηλικιακή ομάδα «30-44 ετών» αποτελεί τον μεγαλύτερο αριθμό ανέργων κατά τους μήνες του δευτέρου εξαμήνου του 2021.

Το ποσοστό που αναλογεί στους ανέργους της ηλικιακής ομάδας «15-19 ετών» με διάρκεια συνεχόμενης ανεργίας μεγαλύτερη ή ίση των 12 μηνών κυμαίνεται από (0,13%) τον Σεπτέμβριο και τον Δεκέμβριο έως (0,14%) τον Ιούλιο, Αύγουστο, Οκτώβριο και Νοέμβριο, το ποσοστό που αναλογεί στους ανέργους της ηλικιακής ομάδας «20-24 ετών» κυμαίνεται από (2,69%) τον Αύγουστο έως (2,83%) τον Νοέμβριο, το ποσοστό που αναλογεί στους ανέργους της ηλικιακής ομάδας «25-29 ετών» κυμαίνεται από (6,91%) τον Δεκέμβριο έως (7,03%) τον Νοέμβριο, το ποσοστό που αναλογεί στους ανέργους της ηλικιακής ομάδας «30-44 ετών» κυμαίνεται από (33,97%) τον Δεκέμβριο έως (34,46%) τον Ιούλιο, το ποσοστό που αναλογεί στους ανέργους της ηλικιακής ομάδας «45-54 ετών» κυμαίνεται από (26,11%) τον Οκτώβριο έως (26,19%) τον Ιούλιο και τον Δεκέμβριο, το ποσοστό που αναλογεί στους ανέργους της ηλικιακής ομάδας «55-64 ετών» κυμαίνεται από (22,93%) τον Ιούλιο έως (23,11%) τον Σεπτέμβριο και τον Οκτώβριο και το ποσοστό που αναλογεί στους ανέργους της ηλικιακής ομάδας «65 ετών και άνω» κυμαίνεται από (6,62%) τον Ιούλιο έως (6,91%) τον Δεκέμβριο.

Μη μακροχρόνιοι άνεργοι (συνεχόμενη ανεργία <12 μήνες)

Μεταξύ των ηλικιακών ομάδων «15-19 ετών», «20-24 ετών», «25-29 ετών», «30-44 ετών», «45-54 ετών», «55-64 ετών» και «65 ετών και άνω» των ανέργων με διάρκεια συνεχόμενης ανεργίας μικρότερη των 12 μηνών η ηλικιακή ομάδα «30-44 ετών» αποτελεί τον μεγαλύτερο αριθμό ανέργων κατά τους μήνες του δευτέρου εξαμήνου του 2021.

Το ποσοστό που αναλογεί στους ανέργους της ηλικιακής ομάδας «15-19 ετών» με διάρκεια συνεχόμενης ανεργίας μικρότερη των 12 μηνών κυμαίνεται από (1,34%) τον Ιούλιο και τον Αύγουστο έως (1,71%) τον Οκτώβριο, το ποσοστό που αναλογεί στους ανέργους της ηλικιακής ομάδας «20-24 ετών» κυμαίνεται από (7,61%) τον Ιούλιο έως (9,76%) τον Νοέμβριο, το ποσοστό που αναλογεί στους ανέργους της ηλικιακής ομάδας «25-29 ετών» κυμαίνεται από (12,99%) τον Δεκέμβριο έως (14,40%) τον Αύγουστο, το ποσοστό που αναλογεί στους ανέργους της ηλικιακής ομάδας «30-44 ετών» κυμαίνεται από (36,05%) τον Νοέμβριο έως (39,33%) τον Ιούλιο, το ποσοστό που αναλογεί στους ανέργους της ηλικιακής ομάδας «45-54 ετών» κυμαίνεται από (21,00%) τον Σεπτέμβριο έως (22,62%) τον Δεκέμβριο, το ποσοστό που αναλογεί στους ανέργους της ηλικιακής ομάδας «55-64 ετών» κυμαίνεται από (13,76%) τον Ιούλιο έως (14,75%) τον Οκτώβριο και το ποσοστό που αναλογεί στους ανέργους της ηλικιακής ομάδας «65 ετών και άνω» κυμαίνεται από (2,62%) τον Ιούλιο έως (2,98%) τον Σεπτέμβριο.

2.4. Ανάλυση κατά Εκπαιδευτικό Επίπεδο

2.4.1. Κατανομή των εγγεγραμμένων ανέργων κατά Εκπαιδευτικό επίπεδο, μήνα και Περιφέρεια

Στον πίνακα που ακολουθεί παρουσιάζεται ο αριθμός των ανέργων αναζητούντων εργασία στο σύνολο της χώρας κατά Εκπαιδευτικό επίπεδο όπως κατανέμεται στα Εκπαιδευτικά επίπεδα Χωρίς εκπαίδευση, Υποχρεωτικής εκπαίδευσης (έως 3^η Γυμνασίου), Δευτεροβάθμιας εκπαίδευσης και Τριτοβάθμιας εκπαίδευσης στους μήνες του δευτέρου εξαμήνου του έτους 2021.

	ΙΟΥΛΙΟΣ		ΑΥΓΟΥΣΤΟΣ		ΣΕΠΤΕΜΒΡΙΟΣ		ΟΚΤΩΒΡΙΟΣ		ΝΟΕΜΒΡΙΟΣ		ΔΕΚΕΜΒΡΙΟΣ	
	Άνεργοι	%	Άνεργοι	%	Άνεργοι	%	Άνεργοι	%	Άνεργοι	%	Άνεργοι	%
Χωρίς εκπαίδευση	86.393	8,88%	86.844	8,89%	86.571	9,26%	90.585	9,27%	101.259	9,36%	103.142	9,38%
Υποχρεωτική εκπαίδευση (έως 3 ^η Γυμνασίου)	256.845	26,40%	257.605	26,36%	253.911	27,15%	268.452	27,49%	301.946	27,92%	308.598	28,05%
Δευτεροβάθμια εκπαίδευση	424.850	43,66%	429.938	43,99%	425.310	45,47%	450.736	46,15%	505.061	46,69%	513.842	46,71%
Τριτοβάθμια εκπαίδευση	204.893	21,06%	202.938	20,76%	169.509	18,12%	166.926	17,09%	173.356	16,03%	174.517	15,86%

Σύνολο	972.981	100,00%	977.325	100,00%	935.301	100,00%	976.699	100,00%	1.081.622	100,00%	1.100.099	100,00%
---------------	---------	---------	---------	---------	---------	---------	---------	---------	-----------	---------	-----------	---------

ΠΙΝΑΚΑΣ 10: Αριθμός ανέργων κατά Εκπαιδευτικό επίπεδο και μήνα: Δεύτερο εξάμηνο έτους 2021

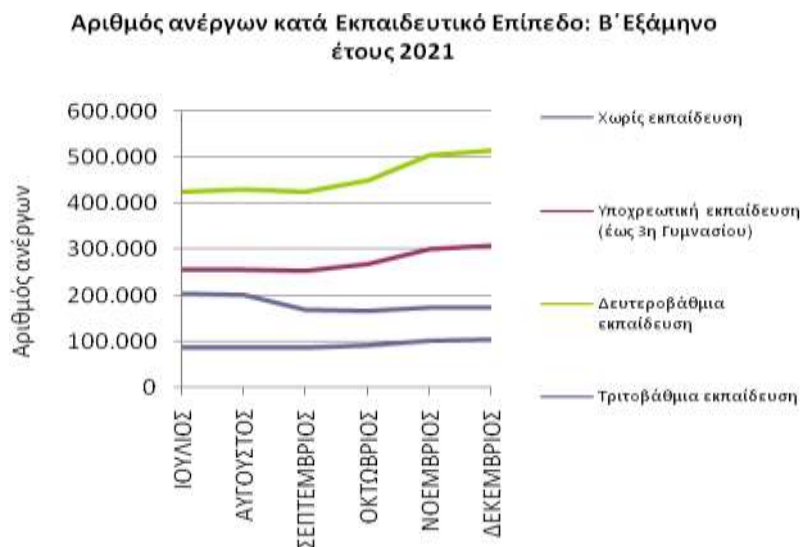

ΔΙΑΓΡΑΜΜΑ 25: Αριθμός ανέργων κατά Εκπαιδευτικό επίπεδο και μήνα: Δεύτερο εξάμηνο έτους 2021

Από τον πίνακα 10 και από το διάγραμμα 25 προκύπτει:

Η πολυπληθέστερη ομάδα ανέργων κατά Εκπαιδευτικό επίπεδο καταγράφεται στο εκπαιδευτικό επίπεδο «Δευτεροβάθμιας εκπαίδευσης» και η δεύτερη πολυπληθέστερη ομάδα καταγράφεται στο εκπαιδευτικό επίπεδο «Υποχρεωτικής εκπαίδευσης (έως 3^η Γυμνασίου)». Στη συνέχεια ακολουθεί το εκπαιδευτικό επίπεδο «Τριτοβάθμιας εκπαίδευσης» και τέλος το εκπαιδευτικό επίπεδο «Χωρίς εκπαίδευση» όπου καταγράφεται ο μικρότερος αριθμός ανέργων.

Ο αριθμός των ανέργων κατά Εκπαιδευτικό επίπεδο και Περιφέρεια για το δεύτερο εξάμηνο του έτους 2021 παρουσιάζεται στον πίνακα 11.

Χωρίς εκπαίδευση							
	ΙΟΥΛΙΟΣ	ΑΥΓΟΥΣΤΟΣ	ΣΕΠΤΕΜΒΡΙΟΣ	ΟΚΤΩΒΡΙΟΣ	ΝΟΕΜΒΡΙΟΣ	ΔΕΚΕΜΒΡΙΟΣ	
ΑΝΑΤΟΛΙΚΗ ΜΑΚΕΔΟΝΙΑ ΚΑΙ ΘΡΑΚΗ	8.799	9.046	9.119	9.353	9.668	9.953	
ΚΕΝΤΡΙΚΗ ΜΑΚΕΔΟΝΙΑ	13.573	13.843	14.018	14.304	15.125	15.313	
ΔΥΤΙΚΗ ΜΑΚΕΔΟΝΙΑ	1.012	1.019	982	983	1.042	1.078	
ΗΠΕΙΡΟΣ	1.046	1.066	1.073	1.156	1.339	1.350	
ΘΕΣΣΑΛΙΑ	6.872	6.965	6.978	7.262	7.716	7.759	
ΙΟΝΙΑ ΝΗΣΙΑ	776	703	717	1.288	2.509	2.723	
ΔΥΤΙΚΗ ΕΛΛΑΔΑ	5.890	6.020	6.002	6.092	6.407	6.513	
ΣΤΕΡΕΑ ΕΛΛΑΔΑ	4.107	4.155	4.068	4.070	4.299	4.358	
ΑΤΤΙΚΗ	35.451	35.459	35.146	36.073	38.199	38.173	
ΠΕΛΟΠΟΝΝΗΣΟΣ	4.239	4.218	4.160	4.322	4.845	4.973	
ΒΟΡΕΙΟ ΑΙΓΑΙΟ	938	931	910	972	1.060	1.070	

ΝΟΤΙΟ ΑΙΓΑΙΟ	1.044	920	922	1.682	3.863	4.314
ΚΡΗΤΗ	2.646	2.499	2.476	3.028	5.187	5.565
ΣΥΝΟΛΟ	86.393	86.844	86.571	90.585	101.259	103.142
Υποχρεωτική εκπαίδευση (έως 3η Γυμνασίου)						
	ΙΟΥΛΙΟΣ	ΑΥΓΟΥΣΤΟΣ	ΣΕΠΤΕΜΒΡΙΟΣ	ΟΚΤΩΒΡΙΟΣ	ΝΟΕΜΒΡΙΟΣ	ΔΕΚΕΜΒΡΙΟΣ
ΑΝΑΤΟΛΙΚΗ ΜΑΚΕΔΟΝΙΑ ΚΑΙ ΘΡΑΚΗ	17.047	17.184	16.907	17.301	17.979	18.536
ΚΕΝΤΡΙΚΗ ΜΑΚΕΔΟΝΙΑ	52.945	53.520	53.288	55.569	58.397	59.554
ΔΥΤΙΚΗ ΜΑΚΕΔΟΝΙΑ	7.445	7.414	7.124	7.212	7.394	7.667
ΗΠΕΙΡΟΣ	8.012	8.011	7.852	8.222	8.634	8.748
ΘΕΣΣΑΛΙΑ	16.059	16.124	15.875	16.484	17.144	17.341
ΙΟΝΙΑ ΝΗΣΙΑ	3.841	3.465	3.416	6.176	11.386	12.095
ΔΥΤΙΚΗ ΕΛΛΑΔΑ	22.195	22.568	22.705	23.278	23.851	23.885
ΣΤΕΡΕΑ ΕΛΛΑΔΑ	12.769	12.792	12.417	13.072	13.703	13.752
ΑΤΤΙΚΗ	83.516	84.555	82.917	83.460	85.804	85.842
ΠΕΛΟΠΟΝΝΗΣΟΣ	11.239	10.871	10.864	11.497	12.361	12.665
ΒΟΡΕΙΟ ΑΙΓΑΙΟ	3.868	3.862	3.749	4.148	4.690	4.736
ΝΟΤΙΟ ΑΙΓΑΙΟ	5.963	5.526	5.499	8.446	18.108	19.798
ΚΡΗΤΗ	11.946	11.713	11.298	13.587	22.495	23.979
ΣΥΝΟΛΟ	256.845	257.605	253.911	268.452	301.946	308.598
Δευτεροβάθμια εκπαίδευση						
	ΙΟΥΛΙΟΣ	ΑΥΓΟΥΣΤΟΣ	ΣΕΠΤΕΜΒΡΙΟΣ	ΟΚΤΩΒΡΙΟΣ	ΝΟΕΜΒΡΙΟΣ	ΔΕΚΕΜΒΡΙΟΣ
ΑΝΑΤΟΛΙΚΗ ΜΑΚΕΔΟΝΙΑ ΚΑΙ ΘΡΑΚΗ	19.833	20.085	19.795	20.686	21.567	21.998
ΚΕΝΤΡΙΚΗ ΜΑΚΕΔΟΝΙΑ	84.015	85.274	85.539	89.886	94.717	95.699
ΔΥΤΙΚΗ ΜΑΚΕΔΟΝΙΑ	13.501	13.585	13.537	13.796	14.371	14.664
ΗΠΕΙΡΟΣ	12.095	12.313	12.274	13.011	13.786	13.812
ΘΕΣΣΑΛΙΑ	28.248	28.715	28.714	29.574	30.962	31.106
ΙΟΝΙΑ ΝΗΣΙΑ	5.797	5.369	5.515	9.534	16.612	17.557
ΔΥΤΙΚΗ ΕΛΛΑΔΑ	33.794	34.572	34.788	36.238	38.094	38.193
ΣΤΕΡΕΑ ΕΛΛΑΔΑ	19.412	19.596	19.340	20.188	21.239	21.223
ΑΤΤΙΚΗ	153.840	156.644	151.952	154.369	159.644	159.811
ΠΕΛΟΠΟΝΝΗΣΟΣ	18.622	18.836	18.937	19.921	21.564	22.013
ΒΟΡΕΙΟ ΑΙΓΑΙΟ	7.124	7.220	7.327	8.075	8.813	8.910
ΝΟΤΙΟ ΑΙΓΑΙΟ	8.893	8.350	8.643	12.985	26.201	28.717
ΚΡΗΤΗ	19.676	19.379	18.949	22.473	37.491	40.139
ΣΥΝΟΛΟ	424.850	429.938	425.310	450.736	505.061	513.842
Τριτοβάθμια εκπαίδευση						
	ΙΟΥΛΙΟΣ	ΑΥΓΟΥΣΤΟΣ	ΣΕΠΤΕΜΒΡΙΟΣ	ΟΚΤΩΒΡΙΟΣ	ΝΟΕΜΒΡΙΟΣ	ΔΕΚΕΜΒΡΙΟΣ
ΑΝΑΤΟΛΙΚΗ ΜΑΚΕΔΟΝΙΑ ΚΑΙ ΘΡΑΚΗ	10.048	9.872	8.160	7.875	7.771	7.719
ΚΕΝΤΡΙΚΗ ΜΑΚΕΔΟΝΙΑ	42.431	42.080	36.377	35.844	36.162	36.231
ΔΥΤΙΚΗ ΜΑΚΕΔΟΝΙΑ	6.929	6.837	5.708	5.436	5.398	5.420
ΗΠΕΙΡΟΣ	6.840	6.735	5.638	5.530	5.548	5.474
ΘΕΣΣΑΛΙΑ	15.245	15.150	12.633	12.225	12.100	12.024
ΙΟΝΙΑ ΝΗΣΙΑ	2.595	2.432	2.065	2.809	3.950	4.138
ΔΥΤΙΚΗ ΕΛΛΑΔΑ	12.872	12.837	10.879	10.577	10.652	10.615
ΣΤΕΡΕΑ ΕΛΛΑΔΑ	7.826	7.798	6.513	6.307	6.338	6.244
ΑΤΤΙΚΗ	73.890	73.971	60.776	58.764	58.996	58.918
ΠΕΛΟΠΟΝΝΗΣΟΣ	7.906	7.903	6.837	6.781	6.959	7.050
ΒΟΡΕΙΟ ΑΙΓΑΙΟ	3.351	3.220	2.699	2.718	2.756	2.776
ΝΟΤΙΟ ΑΙΓΑΙΟ	3.785	3.406	2.881	3.519	5.538	6.017
ΚΡΗΤΗ	11.175	10.697	8.343	8.541	11.188	11.891
ΣΥΝΟΛΟ	204.893	202.938	169.509	166.926	173.356	174.517

ΠΙΝΑΚΑΣ 11: Αριθμός ανέργων κατά Εκπαιδευτικό επίπεδο, μήνα και Περιφέρεια: Δεύτερο εξάμηνο έτους 2021

2.4.2. Εγγεγραμμένοι άνεργοι κατά Εκπαιδευτικό επίπεδο, μήνα και διάρκεια συνεχόμενης ανεργίας

Στους πιο κάτω πίνακες παρουσιάζεται ο αριθμός των ανέργων αναζητούντων εργασία στο σύνολο της χώρας κατά Εκπαιδευτικό επίπεδο και διάρκεια συνεχόμενης ανεργίας όπως καταγράφεται στους μήνες του δευτέρου εξαμήνου του έτους 2021.

	Χωρίς εκπαίδευση				Υποχρεωτική εκπαίδευση (έως 3η Γυμνασίου)				Δευτεροβάθμια εκπαίδευση				Τριτοβάθμια εκπαίδευση			
	>=12 Μήνες	%	<12 Μήνες	%	>=12 Μήνες	%	<12 Μήνες	%	>=12 Μήνες	%	<12 Μήνες	%	>=12 Μήνες	%	<12 Μήνες	%
ΙΟΥΛΙΟΣ	44.701	51,74%	41.692	48,26%	168.898	65,76%	87.947	34,24%	264.171	62,18%	160.679	37,82%	89.474	43,67%	115.419	56,33%
ΑΥΓΟΥΣΤΟΣ	46.137	53,13%	40.707	46,87%	171.273	66,49%	86.332	33,51%	268.731	62,50%	161.207	37,50%	91.203	44,94%	111.735	55,06%
ΣΕΠΤΕΜΒΡΙΟΣ	45.745	52,84%	40.826	47,16%	170.415	67,12%	83.496	32,88%	268.881	63,22%	156.429	36,78%	89.221	52,63%	80.288	47,37%
ΟΚΤΩΒΡΙΟΣ	45.905	50,68%	44.680	49,32%	170.941	63,68%	97.511	36,32%	270.234	59,95%	180.502	40,05%	88.721	53,15%	78.205	46,85%
ΝΟΕΜΒΡΙΟΣ	46.936	46,35%	54.323	53,65%	173.830	57,57%	128.116	42,43%	274.836	54,42%	230.225	45,58%	89.032	51,36%	84.324	48,64%
ΔΕΚΕΜΒΡΙΟΣ	46.829	45,40%	56.313	54,60%	172.542	55,91%	136.056	44,09%	272.072	52,95%	241.770	47,05%	87.957	50,40%	86.560	49,60%

ΠΙΝΑΚΑΣ 12: Αριθμός ανέργων κατά Εκπαιδευτικό επίπεδο, μήνα και διάρκεια συνεχόμενης ανεργίας:
Δεύτερο εξάμηνο έτους 2021

	Χωρίς εκπαίδευση		Υποχρεωτική εκπαίδευση (έως 3η Γυμνασίου)		Δευτεροβάθμια εκπαίδευση		Τριτοβάθμια εκπαίδευση		Χωρίς εκπαίδευση		Υποχρεωτική εκπαίδευση (έως 3η Γυμνασίου)		Δευτεροβάθμια εκπαίδευση		Τριτοβάθμια εκπαίδευση	
	>=12 Μήνες	%	>=12 Μήνες	%	>=12 Μήνες	%	>=12 Μήνες	%	<12 Μήνες	%	<12 Μήνες	%	<12 Μήνες	%	<12 Μήνες	%
ΙΟΥΛΙΟΣ	44.701	7,88%	168.898	29,78%	264.171	46,57%	89.474	15,77%	41.692	10,28%	87.947	21,68%	160.679	39,60%	115.419	28,45%
ΑΥΓΟΥΣΤΟΣ	46.137	7,99%	171.273	29,67%	268.731	46,55%	91.203	15,80%	40.707	10,18%	86.332	21,58%	161.207	40,30%	111.735	27,94%
ΣΕΠΤΕΜΒΡΙΟΣ	45.745	7,97%	170.415	29,68%	268.881	46,82%	89.221	15,54%	40.826	11,31%	83.496	23,13%	156.429	43,33%	80.288	22,24%
ΟΚΤΩΒΡΙΟΣ	45.905	7,97%	170.941	29,69%	270.234	46,93%	88.721	15,41%	44.680	11,14%	97.511	24,32%	180.502	45,02%	78.205	19,51%
ΝΟΕΜΒΡΙΟΣ	46.936	8,03%	173.830	29,73%	274.836	47,01%	89.032	15,23%	54.323	10,93%	128.116	25,78%	230.225	46,32%	84.324	16,97%
ΔΕΚΕΜΒΡΙΟΣ	46.829	8,08%	172.542	29,78%	272.072	46,96%	87.957	15,18%	56.313	10,81%	136.056	26,13%	241.770	46,43%	86.560	16,62%

ΠΙΝΑΚΑΣ 12α: Αριθμός ανέργων κατά Εκπαιδευτικό επίπεδο, μήνα και διάρκεια συνεχόμενης ανεργίας:
Δεύτερο εξάμηνο έτους 2021

Αριθμός ανέργων κατά Εκπαιδευτικό επίπεδο και διάρκεια ανεργίας: Χωρίς εκπαίδευση

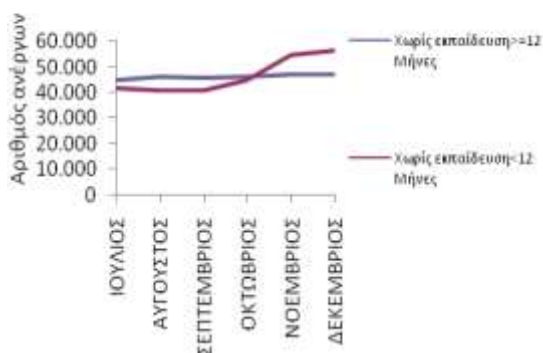

Αριθμός ανέργων κατά Εκπαιδευτικό επίπεδο και διάρκεια ανεργίας: Υποχρεωτική εκπαίδευση (έως 3η Γυμνασίου)

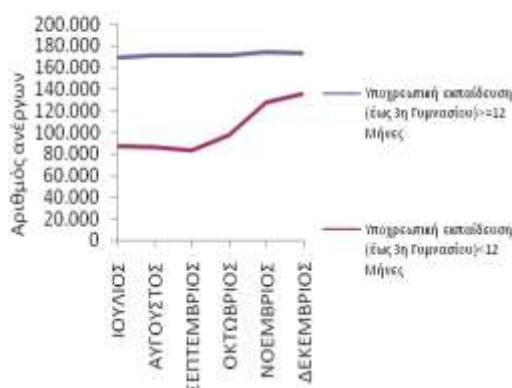

Αριθμός ανέργων κατά Εκπαιδευτικό Επίπεδο και διάρκεια ανεργίας: Δευτεροβάθμια εκπαίδευση

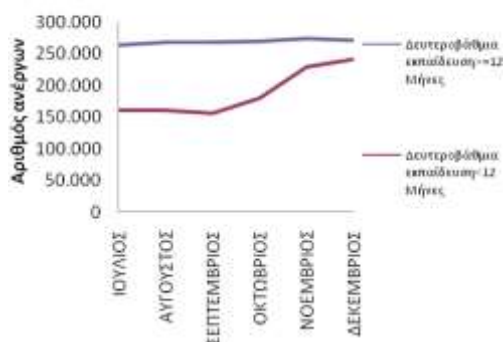

Αριθμός ανέργων κατά Εκπαιδευτικό Επίπεδο και διάρκεια ανεργίας: Τριτοβάθμια εκπαίδευση

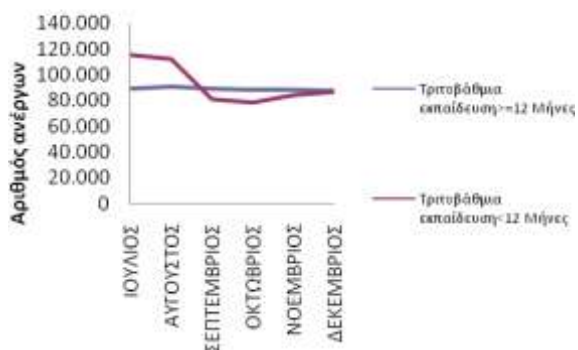

Αριθμός ανέργων κατά Εκπαιδευτικό επίπεδο και διάρκεια ανεργίας: >=12 Μήνες

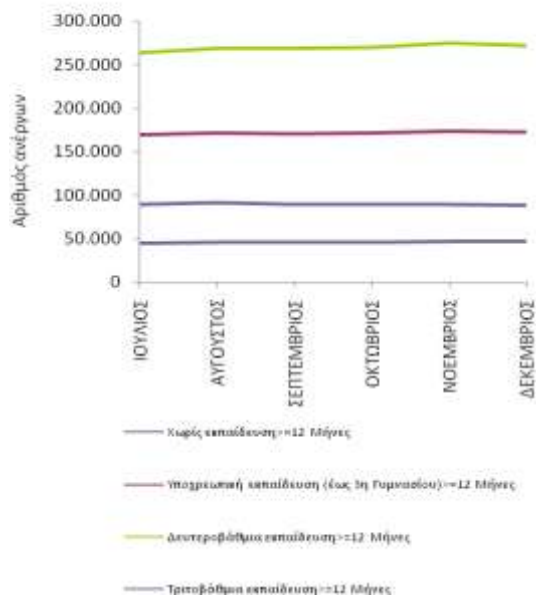

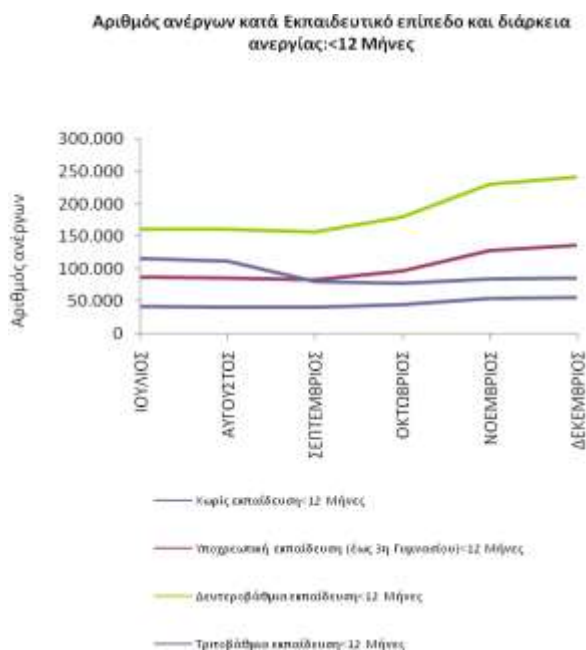

ΔΙΑΓΡΑΜΜΑΤΑ 26, 27, 28, 29, 30, 31: Αριθμός ανέργων κατά Εκπαιδευτικό επίπεδο, μήνα και διάρκεια συνεχόμενης ανεργίας: Δεύτερο εξάμηνο έτους 2021

Από τους πίνακες 12 και 12α, καθώς και από τα διαγράμματα 26, 27, 28, 29, 30, 31 προκύπτει:

Χωρίς Εκπαίδευση

Οι άνεργοι με διάρκεια συνεχόμενης ανεργίας μεγαλύτερη ή ίση των 12 μηνών αποτελούν τον μεγαλύτερο αριθμό των ανέργων σε όλους τους μήνες του δευτέρου εξαμήνου του 2021 εκτός από τον Νοέμβριο και Δεκέμβριο σε σχέση με τους εγγεγραμμένους άνεργους με διάρκεια συνεχόμενης ανεργίας μικρότερη των 12 μηνών.

Το ποσοστό που αναλογεί στους άνεργους με διάρκεια συνεχόμενης ανεργίας μεγαλύτερη ή ίση των 12 μηνών κυμαίνεται από (45,40%) τον Δεκέμβριο έως (53,13%) τον Αύγουστο ενώ το ποσοστό που αναλογεί στους άνεργους με διάρκεια συνεχόμενης ανεργίας μεγαλύτερη ή ίση των 12 μηνών κυμαίνεται από (46,87%) τον Αύγουστο έως (54,60%) τον Δεκέμβριο.

Υποχρεωτική Εκπαίδευση (έως 3^η Γυμνασίου)

Οι άνεργοι με διάρκεια συνεχόμενης ανεργίας μεγαλύτερη ή ίση των 12 μηνών αποτελούν τον μεγαλύτερο αριθμό των ανέργων σε όλους τους μήνες του δευτέρου εξαμήνου του 2021 σε σχέση με τους εγγεγραμμένους ανέργους με διάρκεια συνεχόμενης ανεργίας μικρότερη των 12 μηνών.

Το ποσοστό που αναλογεί στους ανέργους με διάρκεια συνεχόμενης ανεργίας μεγαλύτερη ή ίση των 12 μηνών κυμαίνεται από (55,91%) τον Δεκέμβριο έως (67,12%) τον Σεπτέμβριο ενώ το ποσοστό που αναλογεί στους ανέργους με διάρκεια συνεχόμενης ανεργίας μικρότερη των 12 μηνών κυμαίνεται από (32,88%) τον Σεπτέμβριο έως (44,09%) τον Δεκέμβριο.

Δευτεροβάθμια Εκπαίδευση

Οι άνεργοι με διάρκεια συνεχόμενης ανεργίας μεγαλύτερη ή ίση των 12 μηνών αποτελούν τον μεγαλύτερο αριθμό των ανέργων σε όλους τους μήνες του δευτέρου εξαμήνου του 2021 σε σχέση με τους εγγεγραμμένους ανέργους με διάρκεια συνεχόμενης ανεργίας μικρότερη των 12 μηνών.

Το ποσοστό που αναλογεί στους ανέργους με διάρκεια συνεχόμενης ανεργίας μεγαλύτερη ή ίση των 12 μηνών κυμαίνεται από (52,95%) τον Δεκέμβριο έως (63,22%) τον Σεπτέμβριο ενώ το ποσοστό που αναλογεί στους ανέργους με διάρκεια συνεχόμενης ανεργίας μικρότερη των 12 μηνών κυμαίνεται από (36,78%) τον Σεπτέμβριο έως (47,05%) τον Δεκέμβριο.

Τριτοβάθμια Εκπαίδευση

Οι άνεργοι με διάρκεια συνεχόμενης ανεργίας μεγαλύτερη ή ίση των 12 μηνών αποτελούν τον μεγαλύτερο αριθμό των ανέργων σε όλους τους μήνες του δευτέρου εξαμήνου του 2021 εκτός από τους μήνες Ιούλιο και Αύγουστο σε σχέση με τους ανέργους με διάρκεια συνεχόμενης ανεργίας μικρότερη των 12 μηνών.

Το ποσοστό που αναλογεί στους ανέργους με διάρκεια συνεχόμενης ανεργίας μεγαλύτερη ή ίση των 12 μηνών κυμαίνεται από (43,67%) τον Ιούλιο έως (53,15%) τον Οκτώβριο ενώ το ποσοστό που αναλογεί στους ανέργους με διάρκεια συνεχόμενης ανεργίας μικρότερη των 12 μηνών κυμαίνεται από (46,85%) τον Οκτώβριο έως (56,33%) τον Ιούλιο.

Μακροχρόνιοι άνεργοι (συνεχόμενη ανεργία \geq 12 μήνες)

Μεταξύ των εκπαιδευτικών επιπέδων «Χωρίς εκπαίδευση», «Υποχρεωτικής εκπαίδευσης (έως 3^η Γυμνασίου), «Δευτεροβάθμιας εκπαίδευσης» και «Τριτοβάθμιας εκπαίδευσης» των ανέργων με διάρκεια συνεχόμενης ανεργίας μεγαλύτερη ή ίση των 12 μηνών το εκπαιδευτικό επίπεδο «Δευτεροβάθμιας εκπαίδευσης» αποτελεί τον μεγαλύτερο αριθμό ανέργων σε όλους τους μήνες του δευτέρου εξαμήνου του 2021.

Το ποσοστό που αναλογεί στους ανέργους του εκπαιδευτικού επιπέδου «Χωρίς εκπαίδευση» με διάρκεια συνεχόμενης ανεργίας μεγαλύτερη ή ίση των 12 μηνών κυμαίνεται από (7,88%) τον Ιούλιο έως (8,08%) τον Δεκέμβριο, το ποσοστό που αναλογεί στους ανέργους του εκπαιδευτικού επιπέδου «Υποχρεωτικής εκπαίδευσης (έως 3^η Γυμνασίου) κυμαίνεται από (29,67%) τον Αύγουστο έως (29,78%) τον Ιούλιο και τον Δεκέμβριο, το ποσοστό που αναλογεί στους ανέργους του εκπαιδευτικού επιπέδου «Δευτεροβάθμιας εκπαίδευσης» κυμαίνεται από (46,55%) τον Αύγουστο έως (47,01%) τον Νοέμβριο και το ποσοστό που αναλογεί στους ανέργους του εκπαιδευτικού επιπέδου «Τριτοβάθμιας εκπαίδευσης» κυμαίνεται από (15,18%) τον Δεκέμβριο έως (15,80%) τον Αύγουστο.

Μη μακροχρόνιοι άνεργοι (συνεχόμενη ανεργία <12 μήνες)

Μεταξύ των εκπαιδευτικών επιπέδων «Χωρίς εκπαίδευση», «Υποχρεωτικής εκπαίδευσης (έως 3^η Γυμνασίου)», «Δευτεροβάθμιας εκπαίδευσης» και «Τριτοβάθμιας εκπαίδευσης» των ανέργων με διάρκεια συνεχόμενης ανεργίας μικρότερη των 12 μηνών το εκπαιδευτικό επίπεδο «Δευτεροβάθμιας εκπαίδευσης» αποτελεί τον μεγαλύτερο αριθμό ανέργων σε όλους τους μήνες του δευτέρου εξαμήνου του 2021.

Το ποσοστό που αναλογεί στους ανέργους του εκπαιδευτικού επιπέδου «Χωρίς εκπαίδευση» με διάρκεια συνεχόμενης ανεργίας μικρότερη των 12 μηνών κυμαίνεται από (10,18%) τον Αύγουστο έως (11,31%) τον Σεπτέμβριο, το ποσοστό που αναλογεί στους ανέργους του εκπαιδευτικού επιπέδου «Υποχρεωτικής εκπαίδευσης (έως 3^η Γυμνασίου) κυμαίνεται από (21,58%) τον Αύγουστο έως

(26,13%) τον Δεκέμβριο, το ποσοστό που αναλογεί στους ανέργους του εκπαιδευτικού επιπέδου «Δευτεροβάθμιας εκπαίδευσης» κυμαίνεται από (39,60%) τον Ιούλιο έως (46,43%) τον Δεκέμβριο και το ποσοστό που αναλογεί στους ανέργους του εκπαιδευτικού επιπέδου «Τριτοβάθμιας εκπαίδευσης» κυμαίνεται από (16,62%) τον Δεκέμβριο έως (28,45%) τον Ιούλιο.

2.5. Ανάλυση κατά Υψηκότητα

2.5.1. Κατανομή των εγγεγραμμένων ανέργων κατά Υψηκότητα, μήνα και Περιφέρεια

Στον πίνακα που ακολουθεί παρουσιάζεται ο αριθμός των ανέργων αναζητούντων εργασία στο σύνολο της χώρας κατά Υψηκότητα όπως κατανέμεται στους Έλληνες Υπηκόους, στους Υπηκόους χωρών Ευρωπαϊκής Ένωσης και στους Υπηκόους τρίτων ωρών στους μήνες του δευτέρου εξαμήνου του έτους 2021.

	ΙΟΥΛΙΟΣ		ΑΥΓΟΥΣΤΟΣ		ΣΕΠΤΕΜΒΡΙΟΣ		ΟΚΤΩΒΡΙΟΣ		ΝΟΕΜΒΡΙΟΣ		ΔΕΚΕΜΒΡΙΟΣ	
	Άνεργοι	%	Άνεργοι	%	Άνεργοι	%	Άνεργοι	%	Άνεργοι	%	Άνεργοι	%
Έλληνες Υπήκοοι	866.534	89,06%	872.917	89,32%	831.895	88,94%	859.343	87,98%	931.867	86,15%	943.999	85,81%
Υπήκοοι χωρών Ευρωπαϊκής Ένωσης	18.735	1,93%	18.378	1,88%	18.382	1,97%	21.643	2,22%	28.404	2,63%	29.509	2,68%
Υπήκοοι τρίτων χωρών	87.712	9,01%	86.030	8,80%	85.024	9,09%	95.713	9,80%	121.351	11,22%	126.591	11,51%
Σύνολο	972.981	100,00%	977.325	100,00%	935.301	100,00%	976.699	100,00%	1.081.622	100,00%	1.100.099	100,00%

ΠΙΝΑΚΑΣ 13: Αριθμός ανέργων κατά Υψηκότητα και μήνα:
Δεύτερο εξάμηνο έτους 2021

Αριθμός ανέργων κατά Υψηκότητα: Β' Εξάμηνο έτους 2021

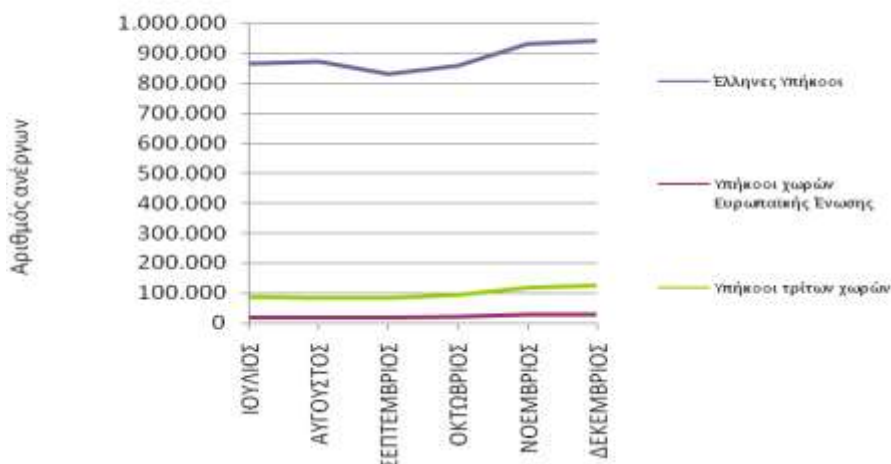

ΔΙΑΓΡΑΜΜΑ 32: Αριθμός ανέργων κατά Υψηκότητα και μήνα:
Δεύτερο εξάμηνο έτους 2021

Από τον πίνακα 13 και από το διάγραμμα 32 προκύπτει:

Η πλειοψηφία των ανέργων είναι «Έλληνες Υπήκοοι». Το ποσοστό που αναλογεί στους ανέργους «Έλληνες Υπήκοοι» κυμαίνεται μεταξύ (85,81%) τον Δεκέμβριο έως (89,32%) τον Αύγουστο.

Το ποσοστό που αναλογεί στους ανέργους «Υπήκοοι Τρίτων χωρών» κυμαίνεται μεταξύ (8,80%) τον Αύγουστο έως (11,51%) τον Δεκέμβριο και το ποσοστό που αναλογεί στους ανέργους «Υπήκοοι χωρών της Ευρωπαϊκής Ένωσης» κυμαίνεται μεταξύ (1,88%) τον Αύγουστο και (2,68%) τον Δεκέμβριο.

Ο αριθμός των ανέργων κατά Υπηκοότητα και Περιφέρεια για το δεύτερο εξάμηνο του έτους 2021 παρουσιάζεται στον πίνακα 14.

Έλληνες Υπήκοοι						
	ΙΟΥΛΙΟΣ	ΑΥΓΟΥΣΤΟΣ	ΣΕΠΤΕΜΒΡΙΟΣ	ΟΚΤΩΒΡΙΟΣ	ΝΟΕΜΒΡΙΟΣ	ΔΕΚΕΜΒΡΙΟΣ
ΑΝΑΤΟΛΙΚΗ ΜΑΚΕΔΟΝΙΑ ΚΑΙ ΘΡΑΚΗ	52.738	53.219	51.045	51.727	52.973	53.879
ΚΕΝΤΡΙΚΗ ΜΑΚΕΔΟΝΙΑ	173.056	174.699	169.017	173.506	179.738	181.370
ΔΥΤΙΚΗ ΜΑΚΕΔΟΝΙΑ	27.029	27.021	25.577	25.653	26.305	26.795
ΗΠΕΙΡΟΣ	26.153	26.326	25.078	25.937	26.895	26.928
ΘΕΣΣΑΛΙΑ	61.926	62.472	59.729	60.534	62.254	62.310
ΙΟΝΙΑ ΝΗΣΙΑ	11.312	10.649	10.429	16.183	26.129	27.493
ΔΥΤΙΚΗ ΕΛΛΑΔΑ	70.001	71.249	69.644	71.190	73.495	73.583
ΣΤΕΡΕΑ ΕΛΛΑΔΑ	39.537	39.859	37.957	38.933	40.324	40.177
ΑΤΤΙΚΗ	296.205	300.268	281.300	281.253	287.465	287.280
ΠΕΛΟΠΟΝΝΗΣΟΣ	37.502	37.699	36.621	37.643	39.760	40.363
ΒΟΡΕΙΟ ΑΙΓΑΙΟ	13.797	13.795	13.253	14.196	15.189	15.270
ΝΟΤΙΟ ΑΙΓΑΙΟ	16.983	16.062	15.800	21.321	38.695	42.009
ΚΡΗΤΗ	40.295	39.599	36.445	41.267	62.645	66.542
ΣΥΝΟΛΟ	866.534	872.917	831.895	859.343	931.867	943.999
Υπήκοοι χωρών Ευρωπαϊκής Ένωσης						
	ΙΟΥΛΙΟΣ	ΑΥΓΟΥΣΤΟΣ	ΣΕΠΤΕΜΒΡΙΟΣ	ΟΚΤΩΒΡΙΟΣ	ΝΟΕΜΒΡΙΟΣ	ΔΕΚΕΜΒΡΙΟΣ
ΑΝΑΤΟΛΙΚΗ ΜΑΚΕΔΟΝΙΑ ΚΑΙ ΘΡΑΚΗ	701	696	721	930	1.031	1.066
ΚΕΝΤΡΙΚΗ ΜΑΚΕΔΟΝΙΑ	2.121	2.115	2.162	2.575	2.898	2.980
ΔΥΤΙΚΗ ΜΑΚΕΔΟΝΙΑ	171	173	171	173	180	176
ΗΠΕΙΡΟΣ	225	228	228	252	276	274
ΘΕΣΣΑΛΙΑ	679	680	678	745	821	852
ΙΟΝΙΑ ΝΗΣΙΑ	492	394	375	921	1.917	2.035
ΔΥΤΙΚΗ ΕΛΛΑΔΑ	935	950	964	994	1.072	1.081
ΣΤΕΡΕΑ ΕΛΛΑΔΑ	870	869	845	884	950	952
ΑΤΤΙΚΗ	7.898	8.042	8.020	8.201	8.570	8.626
ΠΕΛΟΠΟΝΝΗΣΟΣ	1.619	1.560	1.600	1.815	2.100	2.166
ΒΟΡΕΙΟ ΑΙΓΑΙΟ	254	256	251	355	443	469

ΝΟΤΙΟ ΑΙΓΑΙΟ	874	699	711	1.541	3.807	4.172
ΚΡΗΤΗ	1.896	1.716	1.656	2.257	4.339	4.660
ΣΥΝΟΛΟ	18.735	18.378	18.382	21.643	28.404	29.509
Υπήκοοι τρίτων χωρών						
	ΙΟΥΛΙΟΣ	ΑΥΓΟΥΣΤΟΣ	ΣΕΠΤΕΜΒΡΙΟΣ	ΟΚΤΩΒΡΙΟΣ	ΝΟΕΜΒΡΙΟΣ	ΔΕΚΕΜΒΡΙΟΣ
ΑΝΑΤΟΛΙΚΗ ΜΑΚΕΔΟΝΙΑ ΚΑΙ ΘΡΑΚΗ	2.288	2.272	2.215	2.558	2.981	3.261
ΚΕΝΤΡΙΚΗ ΜΑΚΕΔΟΝΙΑ	17.787	17.903	18.043	19.522	21.765	22.447
ΔΥΤΙΚΗ ΜΑΚΕΔΟΝΙΑ	1.687	1.661	1.603	1.601	1.720	1.858
ΗΠΕΙΡΟΣ	1.615	1.571	1.531	1.730	2.136	2.182
ΘΕΣΣΑΛΙΑ	3.819	3.802	3.793	4.266	4.847	5.068
ΙΟΝΙΑ ΝΗΣΙΑ	1.205	926	909	2.703	6.411	6.985
ΔΥΤΙΚΗ ΕΛΛΑΔΑ	3.815	3.798	3.766	4.001	4.437	4.542
ΣΤΕΡΕΑ ΕΛΛΑΔΑ	3.707	3.613	3.536	3.820	4.305	4.448
ΑΤΤΙΚΗ	42.594	42.319	41.471	43.212	46.608	46.838
ΠΕΛΟΠΟΝΝΗΣΟΣ	2.885	2.569	2.577	3.063	3.869	4.172
ΒΟΡΕΙΟ ΑΙΓΑΙΟ	1.230	1.182	1.181	1.362	1.687	1.753
ΝΟΤΙΟ ΑΙΓΑΙΟ	1.828	1.441	1.434	3.770	11.208	12.665
ΚΡΗΤΗ	3.252	2.973	2.965	4.105	9.377	10.372
ΣΥΝΟΛΟ	87.712	86.030	85.024	95.713	121.351	126.591

ΠΙΝΑΚΑΣ 14: Αριθμός ανέργων κατά Υπηκοότητα, μήνα και Περιφέρεια:
Δεύτερο εξάμηνο έτους 2021

2.5.2. Εγγεγραμμένοι άνεργοι κατά Υπηκοότητα, μήνα και διάρκεια συνεχόμενης ανεργίας

Στους πιο κάτω πίνακες παρουσιάζεται ο αριθμός των ανέργων αναζητούντων εργασία στο σύνολο της χώρας κατά Υπηκοότητα και διάρκεια συνεχόμενης ανεργίας όπως καταγράφεται στους μήνες του δευτέρου εξαμήνου του έτους 2021.

	Έλληνες Υπήκοοι				Υπήκοοι χωρών Ευρωπαϊκής Ένωσης				Υπήκοοι τρίτων χωρών			
	>=12 Μήνες	%	<12 Μήνες	%	>=12 Μήνες	%	<12 Μήνες	%	>=12 Μήνες	%	<12 Μήνες	%
ΙΟΥΛΙΟΣ	515.011	59,43%	351.523	40,57%	10.544	56,28%	8.191	43,72%	41.689	47,53%	46.023	52,47%
ΑΥΓΟΥΣΤΟΣ	523.965	60,02%	348.952	39,98%	10.810	58,82%	7.568	41,18%	42.569	49,48%	43.461	50,52%
ΣΕΠΤΕΜΒΡΙΟΣ	521.884	62,73%	310.011	37,27%	10.910	59,35%	7.472	40,65%	41.468	48,77%	43.556	51,23%
ΟΚΤΩΒΡΙΟΣ	522.069	60,75%	337.274	39,25%	11.286	52,15%	10.357	47,85%	42.446	44,35%	53.267	55,65%
ΝΟΕΜΒΡΙΟΣ	527.696	56,63%	404.171	43,37%	12.055	42,44%	16.349	57,56%	44.883	36,99%	76.468	63,01%
ΔΕΚΕΜΒΡΙΟΣ	522.505	55,35%	421.494	44,65%	12.055	40,85%	17.454	59,15%	44.840	35,42%	81.751	64,58%

ΠΙΝΑΚΑΣ 15: Αριθμός ανέργων κατά Υπηκοότητα, μήνα και διάρκεια συνεχόμενης ανεργίας:
Δεύτερο εξάμηνο έτους 2021

	Έλληνες Υπήκοοι		Υπήκοοι χωρών Ευρωπαϊκής Ένωσης		Υπήκοοι τρίτων χωρών		Έλληνες Υπήκοοι		Υπήκοοι χωρών Ευρωπαϊκής Ένωσης		Υπήκοοι τρίτων χωρών	
	>=12 Μήνες	%	>=12 Μήνες	%	>=12 Μήνες	%	<12 Μήνες	%	<12 Μήνες	%	<12 Μήνες	%
ΙΟΥΛΙΟΣ	515.011	90,79%	10.544	1,86%	41.689	7,35%	351.523	86,64%	8.191	2,02%	46.023	11,34%
ΑΥΓΟΥΣΤΟΣ	523.965	90,75%	10.810	1,87%	42.569	7,37%	348.952	87,24%	7.568	1,89%	43.461	10,87%
ΣΕΠΤΕΜΒΡΙΟΣ	521.884	90,88%	10.910	1,90%	41.468	7,22%	310.011	85,87%	7.472	2,07%	43.556	12,06%
ΟΚΤΩΒΡΙΟΣ	522.069	90,67%	11.286	1,96%	42.446	7,37%	337.274	84,13%	10.357	2,58%	53.267	13,29%
ΝΟΕΜΒΡΙΟΣ	527.696	90,26%	12.055	2,06%	44.883	7,68%	404.171	81,32%	16.349	3,29%	76.468	15,39%

ΔΕΚΕΜΒΡΙΟΣ	522.505	90,18%	12.055	2,08%	44.840	7,74%	421.494	80,95%	17.454	3,35%	81.751	15,70%
------------	---------	--------	--------	-------	--------	-------	---------	--------	--------	-------	--------	--------

ΠΙΝΑΚΑΣ 15α: Αριθμός ανέργων κατά Υψηκότητα, μήνα και διάρκεια συνεχόμενης ανεργίας:
Δεύτερο εξάμηνο έτους 2021

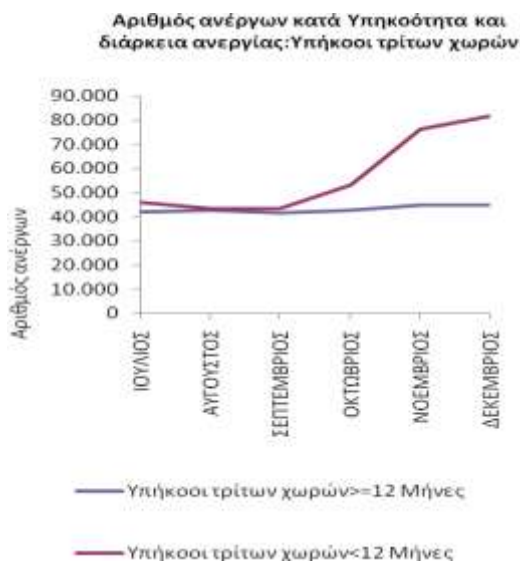
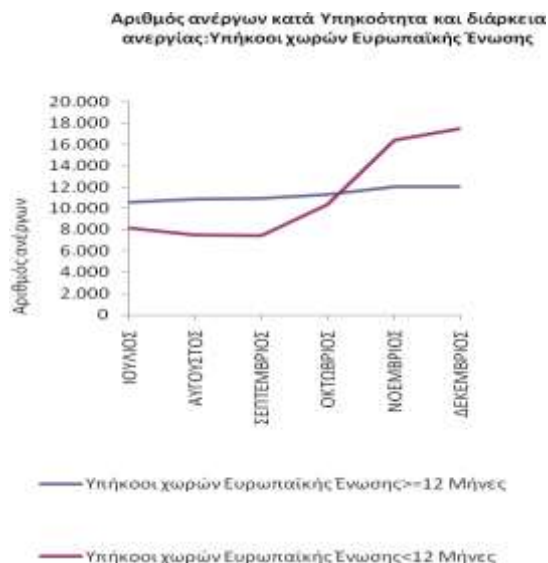
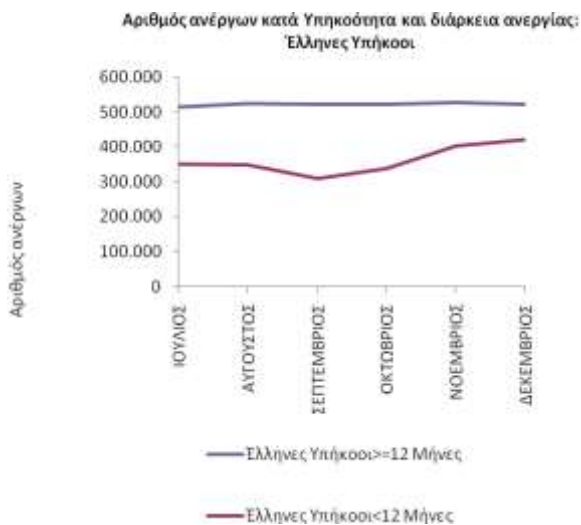



ΔΙΑΓΡΑΜΜΑΤΑ 33, 34, 35, 36, 37: Αριθμός ανέργων κατά Υψηκότητα, μήνα και διάρκεια συνεχόμενης ανεργίας: Δεύτερο εξάμηνο έτους 2021

Από τους πίνακες 15 και 15α, καθώς και από τα διαγράμματα 33, 34, 35, 36, 37 προκύπτει:

Έλληνες Υπήκοοι

Οι άνεργοι με διάρκεια συνεχόμενης ανεργίας μεγαλύτερη ή ίση των 12 μηνών αποτελούν τον μεγαλύτερο αριθμό των ανέργων σε όλους τους μήνες του δευτέρου εξαμήνου του 2021 σε σχέση με τους ανέργους με διάρκεια συνεχόμενης ανεργίας μικρότερη των 12 μηνών.

Το ποσοστό που αναλογεί στους ανέργους με διάρκεια συνεχόμενης ανεργίας μεγαλύτερη ή ίση των 12 μηνών κυμαίνεται από (55,35%) τον Δεκέμβριο έως

(62,73%) τον Σεπτέμβριο ενώ το ποσοστό που αναλογεί στους ανέργους με διάρκεια συνεχόμενης ανεργίας μικρότερη των 12 μηνών κυμαίνεται από (37,27%) τον Σεπτέμβριο έως (44,65%) τον Δεκέμβριο.

Υπήκοοι χωρών Ευρωπαϊκής Ένωσης

Οι άνεργοι με διάρκεια συνεχόμενης ανεργίας μεγαλύτερη ή ίση των 12 μηνών αποτελούν τον μεγαλύτερο αριθμό των ανέργων σε όλους τους μήνες του δευτέρου εξαμήνου του 2021 εκτός από τους μήνες Νοέμβριο και Δεκέμβριο σε σχέση με τους ανέργους με διάρκεια συνεχόμενης ανεργίας μικρότερη των 12 μηνών.

Το ποσοστό που αναλογεί στους ανέργους με διάρκεια συνεχόμενης ανεργίας μεγαλύτερη ή ίση των 12 μηνών κυμαίνεται από (40,85%) τον Δεκέμβριο έως (59,35%) τον Σεπτέμβριο ενώ το ποσοστό που αναλογεί στους ανέργους με διάρκεια συνεχόμενης ανεργίας μικρότερη των 12 μηνών κυμαίνεται από (40,65%) τον Σεπτέμβριο έως (59,15%) τον Δεκέμβριο.

Υπήκοοι τρίτων χωρών

Οι άνεργοι με διάρκεια συνεχόμενης ανεργίας μικρότερη των 12 μηνών αποτελούν τον μεγαλύτερο αριθμό των ανέργων σε όλους τους μήνες του δευτέρου εξαμήνου του 2021 σε σχέση με τους ανέργους με διάρκεια συνεχόμενης ανεργίας μεγαλύτερη ή ίση των 12 μηνών.

Το ποσοστό που αναλογεί στους ανέργους με διάρκεια συνεχόμενης ανεργίας μικρότερη των 12 μηνών κυμαίνεται από (50,52%) τον Αύγουστο έως (64,58%) τον Δεκέμβριο ενώ το ποσοστό που αναλογεί στους ανέργους με διάρκεια συνεχόμενης ανεργίας μεγαλύτερη ή ίση των 12 μηνών κυμαίνεται από (35,42%) τον Δεκέμβριο έως (49,48%) τον Αύγουστο.

Μακροχρόνιοι άνεργοι (συνεχόμενη ανεργία \geq 12 μήνες)

Μεταξύ των «Ελλήνων Υπηκόων», των «Υπηκόων χωρών της Ευρωπαϊκής Ένωσης» και των «Υπηκόων Τρίτων χωρών» των ανέργων με διάρκεια συνεχόμενης

ανεργίας μεγαλύτερη ή ίση των 12 μηνών οι «Έλληνες Υπήκοοι» αποτελούν τον μεγαλύτερο αριθμό ανέργων σε όλους τους μήνες του δευτέρου εξαμήνου του 2021.

Το ποσοστό που αναλογεί στους ανέργους «Έλληνες Υπήκοοι» με διάρκεια συνεχόμενης ανεργίας μεγαλύτερη ή ίση των 12 μηνών κυμαίνεται από (90,18%) τον Δεκέμβριο έως (90,88%) τον Σεπτέμβριο, το ποσοστό που αναλογεί στους ανέργους των «Υπηκόων χωρών της Ευρωπαϊκής Ένωσης» κυμαίνεται από (1,86%) τον Ιούλιο έως (2,08%) τον Δεκέμβριο και το ποσοστό που αναλογεί στους ανέργους των «Υπηκόων Τρίτων χωρών» κυμαίνεται από (7,35%) τον Ιούλιο έως (7,74%) τον Δεκέμβριο.

Μη μακροχρόνιοι άνεργοι (συνεχόμενη ανεργία <12 μήνες)

Μεταξύ των «Ελλήνων Υπηκόων», των «Υπηκόων χωρών της Ευρωπαϊκής Ένωσης» και των «Υπηκόων Τρίτων χωρών» των ανέργων με διάρκεια συνεχόμενης ανεργίας μικρότερη των 12 μηνών οι «Έλληνες Υπήκοοι» αποτελούν τον μεγαλύτερο αριθμό ανέργων σε όλους τους μήνες του δευτέρου εξαμήνου του 2021.

Το ποσοστό που αναλογεί στους ανέργους «Έλληνες Υπήκοοι» με διάρκεια συνεχόμενης ανεργίας μικρότερη των 12 μηνών κυμαίνεται από (80,95%) τον Δεκέμβριο έως (87,24%) τον Αύγουστο, το ποσοστό που αναλογεί στους ανέργους των «Υπηκόων χωρών της Ευρωπαϊκής Ένωσης» κυμαίνεται από (1,89%) τον Αύγουστο έως (3,35%) τον Δεκέμβριο και το ποσοστό που αναλογεί στους ανέργους των «Υπηκόων Τρίτων χωρών» κυμαίνεται από (10,87%) τον Αύγουστο έως (15,70%) τον Δεκέμβριο.

2.6. Επιδοτούμενοι άνεργοι

2.6.1. Επιδοτούμενοι άνεργοι κατά κατηγορία επιδότησης και μήνα

Στον πίνακα 16 παρουσιάζεται ο αριθμός των επιδοτούμενων ανέργων κατά κατηγορία επιδότησης σε όλους τους μήνες του δευτέρου εξαμήνου του έτους 2021 στο σύνολο της χώρας.

ΙΟΥΛΙΟΣ	ΑΥΓΟΥΣΤΟΣ	ΣΕΠΤΕΜΒΡΙΟΣ	ΟΚΤΩΒΡΙΟΣ	ΝΟΕΜΒΡΙΟΣ	ΔΕΚΕΜΒΡΙΟΣ
---------	-----------	-------------	-----------	-----------	------------

	Επιδοτούμενοι άνεργοι		Επιδοτούμενοι άνεργοι		Επιδοτούμενοι άνεργοι		Επιδοτούμενοι άνεργοι		Επιδοτούμενοι άνεργοι		Επιδοτούμενοι άνεργοι	
Κοινοί	71.452	84,03%	93.703	71,30%	103.501	75,44%	86.259	82,79%	82.335	64,55%	95.173	43,45%
Οικοδόμοι	1.822	2,14%	1.420	1,08%	1.329	0,97%	1.439	1,38%	1.366	1,07%	1.768	0,81%
Εποχικοί τουρισμού	4.485	5,27%	3.290	2,50%	3.479	2,54%	7.041	6,76%	36.143	28,34%	105.802	48,30%
Εποχικοί λοιποί (αγροτικά)	1.085	1,28%	1.010	0,77%	830	0,60%	1.157	1,11%	3.980	3,12%	14.113	6,44%
Εκπαιδευτικοί	6.158	7,24%	31.717	24,14%	27.744	20,22%	8.084	7,76%	3.529	2,77%	2.005	0,92%
Λοιποί	34	0,04%	272	0,21%	314	0,23%	204	0,20%	191	0,15%	178	0,08%
Σύνολο	85.036	100,00%	131.412	100,00%	137.197	100,00%	104.184	100,00%	127.544	100,00%	219.039	100,00%

ΠΙΝΑΚΑΣ 16: Αριθμός επιδοτούμενων ανέργων κατά κατηγορία επιδότησης και μήνα:
Δεύτερο εξάμηνο έτους 2021

Αριθμός ανέργων κατά κατηγορία επιδότησης [κοινοί-Οικοδόμοι-εποχικοί τουρισμού-εποχικοί λοιποί αγροτικά-εκπαιδευτικοί-λοιποί] και μήνα: Β' Εξάμηνο 2021

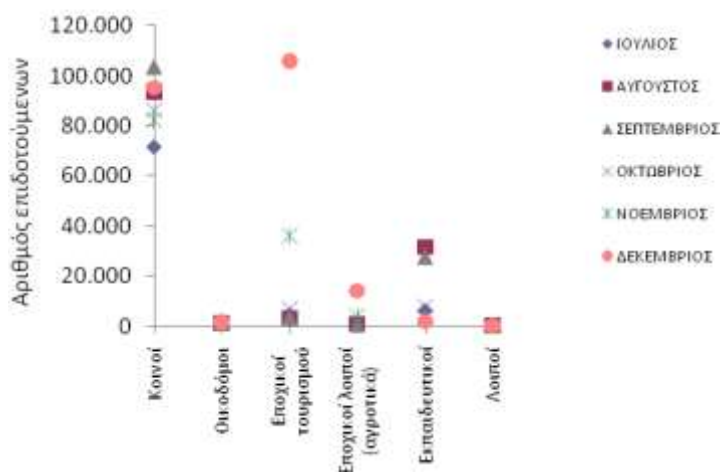

Αριθμός ανέργων κατά κατηγορία επιδότησης [κοινοί-Οικοδόμοι-εποχικοί τουρισμού-εποχικοί λοιποί αγροτικά-εκπαιδευτικοί-λοιποί] και μήνα: Β' Εξάμηνο 2021

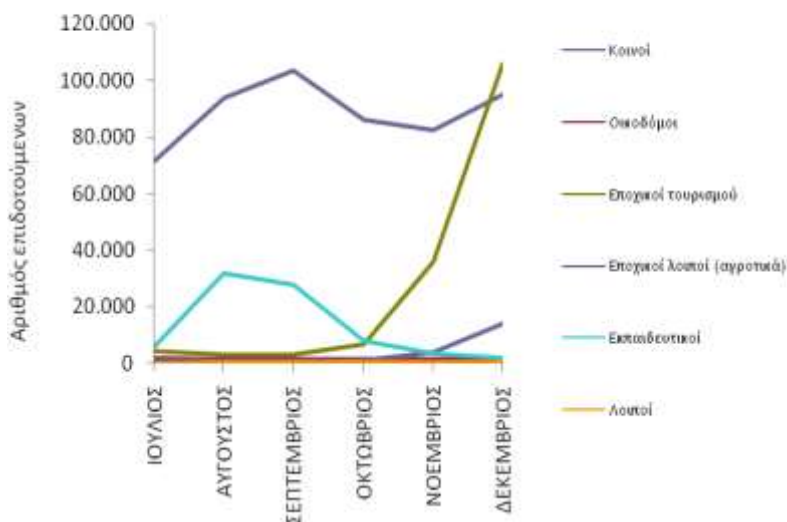

ΔΙΑΓΡΑΜΜΑΤΑ 38, 39: Αριθμός επιδοτούμενων ανέργων κατά κατηγορία επιδότησης και μήνα: Δεύτερο εξάμηνο έτους 2021

Από τον πίνακα 16 καθώς και από τα διαγράμματα 38, 39 προκύπτει:

Στο σύνολο της χώρας ο αριθμός των επιδοτούμενων ανέργων για την χρονική περίοδο Ιουλίου 2021 έως και Δεκεμβρίου 2021 κυμαίνεται από 85.036 τον Ιούλιο όπου καταγράφεται ο μικρότερος αριθμός επιδοτούμενων έως 219.039 τον Δεκέμβριο όπου καταγράφεται ο μεγαλύτερος αριθμός επιδοτούμενων.

Η κατηγορία που συγκεντρώνει το μεγαλύτερο αριθμό επιδοτούμενων ανέργων είναι η κατηγορία των «κοινών επιδοτούμενων».

Συμπεράσματα Β' Κεφαλαίου

- Το σύνολο των εγγεγραμμένων ανέργων αναζητούντων εργασία στο σύνολο της χώρας κατά το δεύτερο εξάμηνο του έτους 2021 κυμάνθηκε από 935.301 άτομα τον μήνα Σεπτέμβριο όπου καταγράφεται ο μικρότερος αριθμός των ανέργων έως 1.100.099 άτομα τον μήνα Δεκέμβριο όπου καταγράφεται ο μεγαλύτερος αριθμός των ανέργων.
- Ο συνολικός αριθμός των επιδοτούμενων ανέργων για το δεύτερο εξάμηνο του έτους 2021 κυμάνθηκε από 85.036 τον μήνα Ιούλιο όπου καταγράφεται ο μικρότερος αριθμός επιδοτούμενων έως 219.039 τον μήνα Δεκέμβριο όπου καταγράφεται ο μεγαλύτερος αριθμός επιδοτούμενων.
- Οι κατηγορίες επιδότησης που συγκεντρώνουν το μεγαλύτερο αριθμό επιδοτούμενων ανέργων είναι η κατηγορία των «κοινών επιδοτούμενων».
- Στο σύνολο των εγγεγραμμένων [αναζητούντων εργασία και μη αναζητούντων εργασία] και στο σύνολο της χώρας καταγράφεται ποσοστιαία αύξηση για τη χρονική περίοδο Ιουλίου 2021- Δεκεμβρίου 2021 (μεταβολή εξαμήνου) με ποσοστό μεταβολής (10,69%). Για την ίδια χρονική περίοδο στο σύνολο των «ανδρών» καταγράφεται ποσοστιαία αύξηση (21,43%) και στο σύνολο των «γυναικών» καταγράφεται ποσοστιαία αύξηση με ποσοστό μεταβολής (5,35%).

Κατά Φύλο

- Η πλειοψηφία των εγγεγραμμένων ανέργων είναι γυναίκες σε όλους τους μήνες του δεύτερου εξαμήνου του έτους 2021 στο σύνολο της χώρας.

- Το ποσοστό που αναλογεί στους «άνδρες» άνεργους με διάρκεια συνεχόμενης ανεργίας με διάρκεια συνεχόμενης ανεργίας μεγαλύτερη ή ίση των 12 μηνών είναι μεγαλύτερο κατά τους μήνες Ιούλιο, Αύγουστο, Σεπτέμβριο και Οκτώβριο του δεύτερου εξαμήνου του 2021 σε σχέση με τους άνεργους άνδρες με διάρκεια συνεχόμενης ανεργίας μικρότερη των 12 μηνών.
- Το ποσοστό που αναλογεί στις άνεργες «γυναίκες» με διάρκεια συνεχόμενης ανεργίας μεγαλύτερη ή ίση των 12 μηνών είναι μεγαλύτερο από το ποσοστό που αναλογεί στις άνεργες «γυναίκες» με διάρκεια συνεχόμενης ανεργίας μικρότερη των 12 μηνών σε όλους τους μήνες του δεύτερου εξαμήνου του έτους 2021.
- Μεταξύ των «ανδρών» και των «γυναικών» ανέργων με διάρκεια συνεχόμενης ανεργίας μεγαλύτερη ή ίση των 12 μηνών οι «γυναίκες» συγκεντρώνουν μεγαλύτερο ποσοστό σε όλους τους μήνες του δεύτερου εξαμήνου του έτους 2021.
- Μεταξύ των «ανδρών» και των «γυναικών» ανέργων με διάρκεια συνεχόμενης ανεργίας μικρότερη των 12 μηνών οι «γυναίκες» συγκεντρώνουν μεγαλύτερο ποσοστό σε όλους τους μήνες του δεύτερου εξαμήνου του έτους 2021.

Κατά Ηλικία

- Η πλειοψηφία των εγγεγραμμένων ανέργων είναι ηλικίας «30-44 ετών» σε όλους τους μήνες του δεύτερου εξαμήνου του έτους 2021 στο σύνολο της χώρας.
- Το ποσοστό που αναλογεί στους άνεργους «15-19 ετών» με διάρκεια συνεχόμενης ανεργίας μικρότερη των 12 μηνών είναι μεγαλύτερο από το ποσοστό που αναλογεί στους άνεργους «15-19 ετών» με διάρκεια συνεχόμενης ανεργίας μεγαλύτερη ή ίση των 12 μηνών σε όλους τους μήνες του δεύτερου εξαμήνου του έτους 2021.
- Το ποσοστό που αναλογεί στους άνεργους «20-24 ετών» με διάρκεια συνεχόμενης ανεργίας μικρότερη των 12 μηνών είναι μεγαλύτερο από το ποσοστό που αναλογεί στους άνεργους «20-24 ετών» με διάρκεια συνεχόμενης ανεργίας μεγαλύτερη ή ίση των 12 μηνών σε όλους τους μήνες του δεύτερου εξαμήνου του έτους 2021.
- Το ποσοστό που αναλογεί στους άνεργους «25-29 ετών» με διάρκεια συνεχόμενης ανεργίας μικρότερη των 12 μηνών είναι μεγαλύτερο από το ποσοστό που αναλογεί στους άνεργους «25-29 ετών» με διάρκεια συνεχόμενης ανεργίας μεγαλύτερη ή ίση των 12 μηνών σε όλους τους μήνες του δεύτερου εξαμήνου του έτους 2021.

- Το ποσοστό που αναλογεί στους ανέργους «30-44 ετών» με διάρκεια συνεχόμενης ανεργίας μεγαλύτερη ή ίση των 12 μηνών είναι μεγαλύτερο από το ποσοστό που αναλογεί στους ανέργους «30-44 ετών» με διάρκεια συνεχόμενης ανεργίας μικρότερη των 12 μηνών σε όλους τους μήνες του δεύτερου εξαμήνου του έτους 2021.
- Το ποσοστό που αναλογεί στους ανέργους «45-54 ετών» με διάρκεια συνεχόμενης ανεργίας μεγαλύτερη ή ίση των 12 μηνών είναι μεγαλύτερο από το ποσοστό που αναλογεί στους ανέργους «45-54 ετών» με διάρκεια συνεχόμενης ανεργίας μικρότερη των 12 μηνών σε όλους τους μήνες του δεύτερου εξαμήνου του έτους 2021.
- Το ποσοστό που αναλογεί στους ανέργους «55-64 ετών» με διάρκεια συνεχόμενης ανεργίας μεγαλύτερη ή ίση των 12 μηνών είναι μεγαλύτερο από το ποσοστό που αναλογεί στους ανέργους «55-64 ετών» με διάρκεια συνεχόμενης ανεργίας μικρότερη των 12 μηνών σε όλους τους μήνες του δεύτερου εξαμήνου του έτους 2021.
- Το ποσοστό που αναλογεί στους ανέργους «65 ετών και άνω» με διάρκεια συνεχόμενης ανεργίας μεγαλύτερη ή ίση των 12 μηνών είναι μεγαλύτερο από το ποσοστό που αναλογεί στους ανέργους «65 ετών και άνω» με διάρκεια συνεχόμενης ανεργίας μικρότερη των 12 μηνών σε όλους τους μήνες του δεύτερου εξαμήνου του έτους 2021.
- Μεταξύ των ανέργων «15-19 ετών», «20-24 ετών», «25-29 ετών», «30-44 ετών», «45-54 ετών», «55-64 ετών» και «65 ετών και άνω» με διάρκεια συνεχόμενης ανεργίας μεγαλύτερη ή ίση των 12 μηνών οι άνεργοι «30-44 ετών» συγκεντρώνουν το μεγαλύτερο ποσοστό σε όλους τους μήνες του δεύτερου εξαμήνου του έτους 2021.
- Μεταξύ των ανέργων «15-19 ετών», «20-24 ετών», «25-29 ετών», «30-44 ετών», «45-54 ετών», «55-64 ετών» και «65 ετών και άνω» με διάρκεια συνεχόμενης ανεργίας μικρότερη των 12 μηνών οι άνεργοι «30-44 ετών» συγκεντρώνουν το μεγαλύτερο ποσοστό σε όλους τους μήνες του δεύτερου εξαμήνου του έτους 2021.

Κατά Εκπαιδευτικό Επίπεδο

- Η πλειοψηφία των εγγεγραμμένων ανέργων είναι εκπαιδευτικού επιπέδου «Δευτεροβάθμιας εκπαίδευσης» σε όλους τους μήνες του δεύτερου εξαμήνου του έτους 2021 στο σύνολο της χώρας.
- Το ποσοστό που αναλογεί στους ανέργους του εκπαιδευτικού επιπέδου «Χωρίς εκπαίδευση» με διάρκεια συνεχόμενης ανεργίας μεγαλύτερη ή ίση των 12 μηνών είναι

μεγαλύτερο σε όλους τους μήνες του δεύτερου εξαμήνου του έτους 2021 εκτός από τον μήνα Νοέμβριο και Δεκέμβριο από το ποσοστό που αναλογεί στους ανέργους του εκπαιδευτικού επιπέδου «Χωρίς εκπαίδευση» με διάρκεια συνεχόμενης ανεργίας μικρότερη των 12 μηνών.

- Το ποσοστό που αναλογεί στους ανέργους του εκπαιδευτικού επιπέδου «Υποχρεωτικής εκπαίδευσης (έως 3^η Γυμνασίου)» με διάρκεια συνεχόμενης ανεργίας μεγαλύτερη ή ίση των 12 μηνών είναι μεγαλύτερο από το ποσοστό που αναλογεί στους ανέργους του εκπαιδευτικού επιπέδου «Υποχρεωτικής εκπαίδευσης (έως 3^η Γυμνασίου)» με διάρκεια συνεχόμενης ανεργίας μικρότερη των 12 μηνών σε όλους τους μήνες του δεύτερου εξαμήνου του έτους 2021.
- Το ποσοστό που αναλογεί στους ανέργους του εκπαιδευτικού επιπέδου «Δευτεροβάθμιας εκπαίδευσης» με διάρκεια συνεχόμενης ανεργίας μεγαλύτερη ή ίση των 12 μηνών είναι μεγαλύτερο σε όλους του μήνες του δευτέρου εξαμήνου του έτους 2021 από το ποσοστό που αναλογεί στους ανέργους του εκπαιδευτικού επιπέδου «Δευτεροβάθμιας εκπαίδευσης» με διάρκεια συνεχόμενης ανεργίας μικρότερη των 12 μηνών.
- Το ποσοστό που αναλογεί στους ανέργους του εκπαιδευτικού επιπέδου «Τριτοβάθμιας εκπαίδευσης» με διάρκεια συνεχόμενης ανεργίας μεγαλύτερη ή ίση των 12 μηνών είναι μεγαλύτερο εκτός από τους μήνες Ιούλιο και Αύγουστο από το ποσοστό που αναλογεί στους ανέργους του εκπαιδευτικού επιπέδου «Τριτοβάθμιας εκπαίδευσης» με διάρκεια συνεχόμενης ανεργίας μικρότερη των 12 μηνών.
- Μεταξύ των ανέργων των εκπαιδευτικών επιπέδων «Χωρίς εκπαίδευση», «Υποχρεωτικής εκπαίδευσης (έως 3^η Γυμνασίου), «Δευτεροβάθμιας εκπαίδευσης» και «Τριτοβάθμιας εκπαίδευσης» με διάρκεια συνεχόμενης ανεργίας μεγαλύτερη ή ίση των 12 μηνών οι άνεργοι του εκπαιδευτικού επιπέδου «Δευτεροβάθμιας εκπαίδευσης» συγκεντρώνουν μεγαλύτερο ποσοστό σε όλους τους μήνες του δεύτερου εξαμήνου του έτους 2021.
- Μεταξύ των ανέργων των εκπαιδευτικών επιπέδων «Χωρίς εκπαίδευση», «Υποχρεωτικής εκπαίδευσης (έως 3^η Γυμνασίου), «Δευτεροβάθμιας εκπαίδευσης» και «Τριτοβάθμιας εκπαίδευσης» με διάρκεια συνεχόμενης ανεργίας μικρότερη των 12 μηνών οι άνεργοι του εκπαιδευτικού επιπέδου «Δευτεροβάθμιας εκπαίδευσης» συγκεντρώνουν μεγαλύτερο ποσοστό σε όλους τους μήνες του δεύτερου εξαμήνου του έτους 2021.

Κατά Υπηκοότητα

- Η πλειοψηφία των εγγεγραμμένων ανέργων είναι «Έλληνες Υπήκοοι» σε όλους τους μήνες του δεύτερου εξαμήνου του έτους 2021 στο σύνολο της χώρας.
- Το ποσοστό που αναλογεί στους «Έλληνες Υπηκόους» ανέργους με διάρκεια συνεχόμενης ανεργίας μεγαλύτερη ή ίση των 12 μηνών είναι μεγαλύτερο από το ποσοστό που αναλογεί στους «Έλληνες Υπηκόους» ανέργους με διάρκεια συνεχόμενης ανεργίας μικρότερη των 12 μηνών σε όλους τους μήνες του δεύτερου εξαμήνου του έτους 2021.
- Το ποσοστό που αναλογεί στους «Υπηκόους χωρών της Ευρωπαϊκής Ένωσης» ανέργους με διάρκεια συνεχόμενης ανεργίας μεγαλύτερη ή ίση 12 μηνών είναι μεγαλύτερο σε όλους τους μήνες του δευτέρου εξαμήνου του έτους 2021 εκτός από τους μήνες Νοέμβριο και Δεκέμβριο από το ποσοστό που αναλογεί στους «Υπηκόους χωρών της Ευρωπαϊκής Ένωσης» ανέργους με διάρκεια συνεχόμενης ανεργίας μικρότερη των 12 μηνών.
- Το ποσοστό που αναλογεί στους ανέργους «Υπηκόους τρίτων χωρών» ανέργους με διάρκεια συνεχόμενης ανεργίας μικρότερη των 12 μηνών είναι μεγαλύτερο από το ποσοστό που αναλογεί στους «Υπηκόους τρίτων χωρών» ανέργους με διάρκεια συνεχόμενης ανεργίας μεγαλύτερη ή ίση των 12 μηνών σε όλους τους μήνες του δεύτερου εξαμήνου του έτους 2021.
- Μεταξύ των ανέργων «Έλληνες Υπήκοοι», «Υπήκοοι χωρών της Ευρωπαϊκής Ένωσης» και «Υπήκοοι τρίτων χωρών» με διάρκεια συνεχόμενης ανεργίας μεγαλύτερη ή ίση των 12 μηνών οι άνεργοι «Έλληνες Υπήκοοι» συγκεντρώνουν μεγαλύτερο ποσοστό σε όλους τους μήνες του δεύτερου εξαμήνου του έτους 2021.
- Μεταξύ των ανέργων «Έλληνες Υπήκοοι», «Υπήκοοι χωρών της Ευρωπαϊκής Ένωσης» και «Υπήκοοι τρίτων χωρών» με διάρκεια συνεχόμενης ανεργίας μικρότερη των 12 μηνών οι άνεργοι «Έλληνες Υπήκοοι» συγκεντρώνουν μεγαλύτερο ποσοστό σε όλους τους μήνες του δεύτερου εξαμήνου του έτους 2021.

Γενικά Συμπεράσματα

Το Β' εξάμηνο 2021, ο αριθμός των εγγεγραμμένων ανέργων (αναζητούντων και μη αναζητούντων εργασία) ανήλθε σε 1.022.506 άτομα κατά μέσο όρο, σημειώνοντας μείωση κατά 6,97% ή 76.658 άτομα σε σύγκριση με το αντίστοιχο του Β' εξαμήνου 2020 (1.099.163) και κυμάνθηκε από 947.292 άτομα τον Σεπτέμβριο έως 1.109.366 τον Δεκέμβριο. Τους μήνες της τουριστικής περιόδου ο αριθμός των ανέργων μειώθηκε σημαντικά σε σύγκριση με τους αντίστοιχους του 2020: κατά 93.736 άτομα ή 8,55% τον Ιούλιο, 93.400 ή 8,57% τον Αύγουστο, 83.119 ή 8,07% τον Σεπτέμβριο αλλά και κατά 55.946 ή 5,36% τον Οκτώβριο, 61.816 ή 5,36% τον Νοέμβριο και 71.930 άτομα ή 6,09% τον Δεκέμβριο. Οι περιφέρειες Αττικής και Κεντρικής Μακεδονίας συγκεντρώνουν πάνω από το μισό των ανέργων (34,09% και 19,55% αντιστοίχως) και ακολουθούν οι περιφέρειες: Δυτικής Ελλάδας (7,57%), Θεσσαλίας (6,56%), Ανατολικής Μακεδονίας και Θράκης (5,55%), Κρήτης (5,54%).

Οι μακροχρόνια άνεργοι ανέρχονται σε 591.614 άτομα κατά μέσο όρο, αποτελούσαν το 57,85% του συνόλου των εγγεγραμμένων αναζητούντων και μη αναζητούντων εργασία και σε σχέση με το αντίστοιχο του Β' εξαμήνου 2020 παρέμειναν σταθεροί. Το 36,24% των μακροχρόνια ανέργων συγκεντρώνονται στην Αττική και το 20,62% στην Κεντρική Μακεδονία και ακολουθούν οι περιφέρειες: Δυτικής Ελλάδας (8,21%), Θεσσαλίας (6,81%), Ανατολικής Μακεδονίας και Θράκης (5,60%), Στερεάς Ελλάδας (4,43%).

Ο μέσος αριθμός των επιδοτούμενων ήταν 134.069 άτομα, μειωμένος κατά 27.798 άτομα ή 17,17% σε σύγκριση με το αντίστοιχο του 2020 (161.867 επιδοτούμενοι). Οι μεγαλύτερες μειώσεις επιδοτούμενων σημειώθηκαν τον Ιούλιο (κατά 42,36% ή 62.488 άτομα), και τον Οκτώβριο (37,25% ή 61.851 άτομα). Η αναλογία των επιδοτούμενων στο σύνολο των ανέργων⁶ κυμάνθηκε από 8,74% τον Ιούλιο έως 19,91% τον Δεκέμβριο.

Οι επιδοτούμενοι που προέρχονται από τα τουριστικά επαγγέλματα αποτελούν σημαντικό ποσοστό του συνόλου επιδοτούμενων τον Νοέμβριο (28,34%) και τον Δεκέμβριο (48,30%) ενώ τους προηγούμενους μήνες του εξαμήνου κυμαίνεται από 2,50% έως 6,76%. Οι εκπαιδευτικοί⁷ αποτελούν σημαντικό ποσοστό του συνόλου επιδοτούμενων τους θερινούς μήνες (24,14% τον

⁶ Στο εξής, όταν αναφερόμαστε στους ανέργους, εννοούμε τους εγγεγραμμένους άνεργους που αναζητούν εργασία.

⁷ Ωρομίσθιοι και αναπληρωτές εκπαιδευτικοί.

Αύγουστο, 7,24% τον Ιούλιο και 20,22% τον Σεπτέμβριο και μειώνονται σημαντικά προς το τέλος του εξαμήνου (2,77% τον Νοέμβριο, 0,92% τον Δεκέμβριο). Οι επιδοτούμενοι που προέρχονται από τα αγροτικά επαγγέλματα⁸, αποτελούν χαμηλό ποσοστό του συνόλου επιδοτούμενων τους πρώτους μήνες του εξαμήνου (1-2%) για να ανέλθουν στο 3,12% τον Νοέμβριο και 6,44% τον Δεκέμβριο. Οι οικοδόμοι αποτελούν το 1-2% του συνόλου επιδοτούμενων. Οι επιδοτούμενοι άνεργοι που προέρχονται από τους υπόλοιπους κλάδους οικονομικής δραστηριότητας αθροιστικά⁹, κυμαίνονται από 43,45% έως 84,03% του συνόλου.

Οι γυναίκες αποτελούν το 63-67% των ανέργων, ο αριθμός τους κυμαίνεται από 613.945 (Σεπτέμβριο) έως 699.771 (Δεκέμβριο) και σε ποσοστό 57-64% είναι μακροχρόνια άνεργες (390.765 – 401.274 άτομα). Οι άνδρες αποτελούν το 33-36% των ανέργων, κυμαίνονται από 321.356 άτομα τον Σεπτέμβριο έως 400.328 τον Δεκέμβριο και το ποσοστό μακροχρόνιας ανεργίας τους από 45 – 56% (176.479 – 183.360 άτομα). Επομένως, οι γυναίκες αποτελούν τα 2/3 των ανέργων και των μακροχρόνια ανέργων.

Οι εγγεγραμμένοι άνεργοι ανήκουν στις μέσες παραγωγικές και τις μεγαλύτερες ομάδες ηλικιών, εφόσον το 35-36% του συνόλου των ανέργων είναι 30-44 ετών (κυμαίνονται από 329.055 άτομα τον Σεπτέμβριο έως 384.978 τον Δεκέμβριο) και το 24-25% είναι 45-54 ετών που κυμαίνονται από 225.935 τον Σεπτέμβριο έως 269.494 τον Δεκέμβριο. Επίσης, το 19 – 20% των ανέργων είναι 55-64 ετών (185.293 τον Σεπτέμβριο έως 210.466 τον Δεκέμβριο). Από τις νεότερες ομάδες ηλικιών, οι άνεργοι 25-29 ετών αποτελούν το 10% του συνόλου (90.021 τον Σεπτέμβριο έως 107.640 τον Δεκέμβριο) και οι άνεργοι 20-24 ετών αποτελούν το 5-6% του συνόλου (46.272 τον Ιούλιο έως 65.515 τον Δεκέμβριο). Οι μεγαλύτερες ομάδες των ηλικιών εμφανίζουν υψηλότερα ποσοστά μακροχρόνιας ανεργίας. Έτσι, στις πολυπληθείς ομάδες των ανέργων 30-44 και 45-54 ετών, τα ποσοστά μακροχρόνιας ανεργίας κυμαίνονται από 51-60% και 56-66% αντιστοίχως και στις ηλικίες 55-64 ετών από 64-72%. Στις νεότερες ηλικίες, η ομάδα των ανέργων 25-29 ετών είναι μακροχρόνια άνεργοι κατά 37-44% και η ομάδα των 20-24 ετών κατά 25-33%.

Οι μισοί περίπου άνεργοι (43,66–46,71%, 424.850 άτομα τον Ιούλιο έως 513.842 τον Δεκέμβριο) είναι δευτεροβάθμιας εκπαίδευσης και σε υψηλό επίσης ποσοστό (26-28%, 253.911 άτομα τον Σεπτέμβριο έως 308.598 τον Δεκέμβριο) είναι υποχρεωτικής

⁸ Εποχιακά απασχολούμενοι που απολύθηκαν από επιχειρήσεις μεταποίησης/διαλογής αγροτικών προϊόντων.

⁹ Οι αναφερόμενοι ως “κοινοί” στο υπόμνημα της παρούσας έκθεσης.

εκπαίδευσης¹⁰. Τριτοβάθμιας εκπαίδευσης είναι το 16 – 21% (κυμαίνονται από 166.926 τον Οκτώβριο έως 204.893 τον Ιούλιο και χωρίς εκπαίδευση¹¹ είναι το 9% (86.393 έως 103.142) των ανέργων. Το ποσοστό μακροχρόνιας ανεργίας των πολυπληθέστερων ομάδων των ανέργων δευτεροβάθμιας και υποχρεωτικής εκπαίδευσης κυμαίνεται από 53 – 63% (264.171 – 274.836 άτομα) για την πρώτη και 56 – 67% (168.898 – 173.830) για την δεύτερη. Μακροχρόνια άνεργοι είναι το 44 – 53% (87.957 – 91.203 άτομα) των ανέργων τριτοβάθμιας εκπαίδευσης και το 45 – 53% (44.701 – 46.936) των ανέργων χωρίς εκπαίδευση.

Το 85 – 89% των ανέργων (831.895 άτομα τον Σεπτέμβριο έως 943.399 τον Δεκέμβριο) είναι Έλληνες πολίτες, το 9 – 12% (85.024 τον Σεπτέμβριο έως 126.591 τον Δεκέμβριο) είναι υπήκοοι Τρίτων Χωρών και το 2 – 3% (18.378 τον Αύγουστο έως 29.509 τον Δεκέμβριο) είναι υπήκοοι χωρών της Ευρωπαϊκής Ένωσης. Το ποσοστό μακροχρόνιας ανεργίας των Ελλήνων κυμαίνεται από 55 – 63% (515.011 – 527.696 άτομα), των υπηκόων Τρίτων χωρών κυμαίνεται από 35 – 49% (41.468 έως 44.883 άτομα) και των υπηκόων χωρών της Ε.Ε. από 41 – 59% (10.544 – 12.055 άτομα).

¹⁰ Απολυτήριο 3ης Γυμνασίου.

¹¹ Αφορά κυρίως αλλοδαπούς που για διάφορους λόγους (π.χ. λόγω αναντιστοιχίας του επιπέδου σπουδών ή δυσκολίας στην επικοινωνία λόγω έλλειψης επαρκούς γνώσης της γλώσσας) δεν κατέστη δυνατό να αντιστοιχηθούν στις βαθμίδες της κυκλικής εκπαίδευσης.

Υπόμνημα

Κοινοί: Περιλαμβάνονται οι άνεργοι που προέρχονται απ' όλους τους κλάδους οικονομικής δραστηριότητας, πλην αυτών που εντάσσονται στις λοιπές κατηγορίες, και των οποίων η σχέση εργασίας ήταν αορίστου χρόνου. Ακόμα περιλαμβάνει τους άνεργους που απασχολήθηκαν στους αναφερόμενους τομείς με σύμβαση ορισμένου χρόνου και δεν εντάσσονται σε μία από τις λοιπές κατηγορίες.

Οικοδόμοι: Όσοι απασχολούνται στον κατασκευαστικό κλάδο και ασφαλίζονται στον κλάδο εργατοτεχνιτών - οικοδόμων του ΙΚΑ - ΕΤΑΜ.

Εποχικοί Τουρισμού: Περιλαμβάνονται στην κατηγορία αυτή οι εποχικοί από ξενοδοχειακές, τουριστικές, επισιτιστικές επιχειρήσεις συνεχούς ή εποχικής λειτουργίας. Οι συγκεκριμένοι άνεργοι μπορούν να απασχολούνται σε μία ή περισσότερες συνεχείς σεζόν.

Εποχικοί Λοιποί (Αγροτικά): Περιλαμβάνονται στην κατηγορία αυτή οι εποχικοί μιας ή περισσότερων σεζόν που απολύθηκαν από επιχειρήσεις μεταποίησης/διαλογής αγροτικών προϊόντων.

Εκπαιδευτικοί: Περιλαμβάνονται στην κατηγορία αυτή οι ωρομίσθιοι και οι αναπληρωτές εκπαιδευτικοί.

Λοιποί: Περιλαμβάνονται στην κατηγορία αυτή οι απολυθέντες λόγω επίσκεψης, λόγω απόλυσης από μεταφερόμενες ή συγχωνευόμενες επιχειρήσεις, λόγω διακοπής λειτουργίας επιχείρησης.