



ΟΡΓΑΝΙΣΜΟΣ ΑΠΑΣΧΟΛΗΣΗΣ
ΕΡΓΑΤΙΚΟΥ ΔΥΝΑΜΙΚΟΥ

ΜΗΧΑΝΙΣΜΟΣ ΔΙΑΓΝΩΣΗΣ ΤΩΝ ΑΝΑΓΚΩΝ ΤΗΣ ΑΓΟΡΑΣ ΕΡΓΑΣΙΑΣ

ΧΑΡΑΚΤΗΡΙΣΤΙΚΑ ΤΩΝ ΑΝΕΡΓΩΝ ΣΥΜΦΩΝΑ ΜΕ ΤΑ ΔΕΔΟΜΕΝΑ ΤΗΣ
ΕΓΓΕΓΡΑΜΜΕΝΗΣ ΑΝΕΡΓΙΑΣ ΤΟΥ ΟΑΕΔ

ΑΘΗΝΑ

ΙΟΥΛΙΟΣ 2021

ΟΜΑΔΑ ΕΡΓΑΣΙΑΣ

ΚΕΦΑΛΑΙΟ ΠΡΩΤΟ

ΑΝΑΛΥΣΗ: ΣΚΟΠΕΛΙΤΟΥ ΘΕΟΔΟΤΗ

ΕΠΕΞΕΡΓΑΣΙΑ ΠΙΝΑΚΩΝ: ΑΝΙΤΣΗ ΑΛΙΚΗ

ΚΕΦΑΛΑΙΟ ΔΕΥΤΕΡΟ

ΑΝΑΛΥΣΗ: ΣΤΑΜΕΛΟΣ ΣΤΥΛΙΑΝΟΣ

ΕΠΕΞΕΡΓΑΣΙΑ ΠΙΝΑΚΩΝ: ΣΤΑΜΕΛΟΣ ΣΤΥΛΙΑΝΟΣ

ΣΥΜΠΕΡΑΣΜΑΤΑ

ΘΕΟΔΟΤΗ ΣΚΟΠΕΛΙΤΟΥ

ΕΞΑΓΩΓΗ ΔΕΔΟΜΕΝΩΝ: ΜΑΡΓΑΡΙΤΗΣ ΣΤΑΜΑΤΗΣ

ΠΕΡΙΕΧΟΜΕΝΑ

ΚΕΦΑΛΑΙΟ ΠΡΩΤΟ : ΟΙ ΑΝΕΡΓΟΙ ΚΑΙ ΤΑ ΧΑΡΑΚΤΗΡΙΣΤΙΚΑ ΤΟΥΣ	5
1. ΓΕΝΙΚΑ ΧΑΡΑΚΤΗΡΙΣΤΙΚΑ ΤΩΝ ΑΝΕΡΓΩΝ	5
2. ΟΙ ΕΠΑΓΓΕΛΜΑΤΙΚΕΣ ΕΙΔΙΚΟΤΗΤΕΣ ΤΩΝ ΑΝΕΡΓΩΝ	25
2.1 ΤΑΞΙΝΟΜΗΣΗ ΤΩΝ ΑΝΕΡΓΩΝ ΒΑΣΕΙ ΤΗΣ ΕΠΑΓΓΕΛΜΑΤΙΚΗΣ ΕΙΔΙΚΟΤΗΤΑΣ ΠΟΥ ΔΗΛΩΣΑΝ ΟΤΙ ΑΝΑΖΗΤΟΥΝ (ΠΡΟΣΔΟΚΩΜΕΝΟ ΕΠΑΓΓΕΛΜΑ)	25
2.1.1 ΤΑΞΙΝΟΜΗΣΗ ΤΩΝ ΑΝΕΡΓΩΝ ΣΤΙΣ ΓΕΝΙΚΕΣ ΚΑΤΗΓΟΡΙΕΣ ΤΩΝ ΕΠΑΓΓΕΛΜΑΤΙΚΩΝ ΕΙΔΙΚΟΤΗΤΩΝ (1ΨΗΦΙΑ ΚΑΤΑΤΑΞΗ ΣΤΕΠ'92)	25
2.1.2 ΤΑΞΙΝΟΜΗΣΗ ΤΩΝ ΑΝΕΡΓΩΝ ΣΤΙΣ ΕΠΑΓΓΕΛΜΑΤΙΚΕΣ ΕΙΔΙΚΟΤΗΤΕΣ (2ΨΗΦΙΑ ΚΑΤΑΤΑΞΗ ΣΤΕΠ'92)	27
2.1.3 ΤΑΞΙΝΟΜΗΣΗ ΤΩΝ ΑΝΕΡΓΩΝ ΣΤΙΣ ΕΠΑΓΓΕΛΜΑΤΙΚΕΣ ΕΙΔΙΚΟΤΗΤΕΣ (3ΨΗΦΙΑ ΚΑΤΑΤΑΞΗ ΣΤΕΠ'92)	30
2.2 ΤΑΞΙΝΟΜΗΣΗ ΤΩΝ ΑΝΕΡΓΩΝ ΣΤΙΣ ΕΠΑΓΓΕΛΜΑΤΙΚΕΣ ΕΙΔΙΚΟΤΗΤΕΣ ΒΑΣΕΙ ΤΟΥ ΤΕΛΕΥΤΑΙΟΥ ΕΠΑΓΓΕΛΜΑΤΟΣ ΠΟΥ ΑΣΚΟΥΣΑΝ	39
2.2.1 ΤΑΞΙΝΟΜΗΣΗ ΤΩΝ ΑΝΕΡΓΩΝ ΣΤΙΣ ΓΕΝΙΚΕΣ ΚΑΤΗΓΟΡΙΕΣ ΤΩΝ ΕΠΑΓΓΕΛΜΑΤΙΚΩΝ ΕΙΔΙΚΟΤΗΤΩΝ (1ΨΗΦΙΑ ΚΑΤΑΤΑΞΗ ΣΤΕΠ'92)	39
2.2.2 ΤΑΞΙΝΟΜΗΣΗ ΤΩΝ ΑΝΕΡΓΩΝ ΣΤΙΣ ΕΠΑΓΓΕΛΜΑΤΙΚΕΣ ΕΙΔΙΚΟΤΗΤΕΣ (2ΨΗΦΙΑ ΚΑΤΑΤΑΞΗ ΣΤΕΠ'92)	41
2.2.3 ΤΑΞΙΝΟΜΗΣΗ ΤΩΝ ΑΝΕΡΓΩΝ ΣΤΙΣ ΕΠΑΓΓΕΛΜΑΤΙΚΕΣ ΕΙΔΙΚΟΤΗΤΕΣ (3ΨΗΦΙΑ ΚΑΤΑΤΑΞΗ ΣΤΕΠ'92)	44
3. Η ΕΠΙΒΑΡΥΝΣΗ ΤΩΝ ΧΩΡΙΚΩΝ ΕΠΙΠΕΔΩΝ ΑΠΟ ΤΗΝ ΑΝΕΡΓΙΑ	52

**ΚΕΦΑΛΑΙΟ ΔΕΥΤΕΡΟ: ΑΝΑΛΥΣΗ ΤΩΝ ΕΓΓΕΓΡΑΜΜΕΝΩΝ ΑΝΕΡΓΩΝ
ΚΑΤΑ ΜΟΝΟΨΗΦΙΑ ΕΠΑΓΓΕΛΜΑΤΙΚΗ ΚΑΤΗΓΟΡΙΑ ΒΑΣΕΙ ΤΟΥ
ΕΠΑΓΓΕΛΜΑΤΟΣ ΠΟΥ ΑΝΑΖΗΤΟΥΝ, ΦΥΛΟ, ΗΛΙΚΙΑ, ΔΙΑΡΚΕΙΑ
ΑΝΕΡΓΙΑΣ ΚΑΙ ΕΚΠΑΙΔΕΥΤΙΚΟ ΕΠΙΠΕΔΟ ΣΤΟ ΣΥΝΟΛΟ ΤΗΣ ΧΩΡΑΣ
ΚΑΙ ΑΝΑ ΠΕΡΙΦΕΡΕΙΑ** **58**

1. ΚΑΤΑΝΟΜΗ ΕΓΓΕΓΡΑΜΜΕΝΩΝ ΑΝΕΡΓΩΝ ΚΑΤΑ ΜΟΝΟΨΗΦΙΑ ΕΠΑΓΓΕΛΜΑΤΙΚΗ ΚΑΤΗΓΟΡΙΑ ΒΑΣΕΙ ΤΟΥ ΕΠΑΓΓΕΛΜΑΤΟΣ ΠΟΥ ΑΝΑΖΗΤΟΥΝ ΣΤΟ ΣΥΝΟΛΟ ΤΗΣ ΧΩΡΑΣ ΚΑΙ ΠΕΡΙΦΕΡΕΙΑ	58
2. ΚΑΤΑΝΟΜΗ ΕΓΓΕΓΡΑΜΜΕΝΩΝ ΑΝΕΡΓΩΝ ΚΑΤΑ ΦΥΛΟ ΚΑΙ ΜΟΝΟΨΗΦΙΑ ΕΠΑΓΓΕΛΜΑΤΙΚΗ ΚΑΤΗΓΟΡΙΑ ΒΑΣΕΙ ΤΟΥ ΕΠΑΓΓΕΛΜΑΤΟΣ ΠΟΥ ΑΝΑΖΗΤΟΥΝ ΣΤΟ ΣΥΝΟΛΟ ΤΗΣ ΧΩΡΑΣ	63
3. ΚΑΤΑΝΟΜΗ ΕΓΓΕΓΡΑΜΜΕΝΩΝ ΑΝΕΡΓΩΝ ΚΑΤΑ ΗΛΙΚΙΑ ΚΑΙ ΜΟΝΟΨΗΦΙΑ ΕΠΑΓΓΕΛΜΑΤΙΚΗ ΚΑΤΗΓΟΡΙΑ ΒΑΣΕΙ ΤΟΥ ΕΠΑΓΓΕΛΜΑΤΟΣ ΠΟΥ ΑΝΑΖΗΤΟΥΝ ΣΤΟ ΣΥΝΟΛΟ ΤΗΣ ΧΩΡΑΣ	66
4. ΚΑΤΑΝΟΜΗ ΕΓΓΕΓΡΑΜΜΕΝΩΝ ΑΝΕΡΓΩΝ ΚΑΤΑ ΔΙΑΡΚΕΙΑ ΑΝΕΡΓΙΑΣ ΚΑΙ ΜΟΝΟΨΗΦΙΑ ΕΠΑΓΓΕΛΜΑΤΙΚΗ ΚΑΤΗΓΟΡΙΑ ΒΑΣΕΙ ΤΟΥ ΕΠΑΓΓΕΛΜΑΤΟΣ ΠΟΥ ΑΝΑΖΗΤΟΥΝ ΣΤΟ ΣΥΝΟΛΟ ΤΗΣ ΧΩΡΑΣ	75
5. ΚΑΤΑΝΟΜΗ ΕΓΓΕΓΡΑΜΜΕΝΩΝ ΑΝΕΡΓΩΝ ΚΑΤΑ ΕΚΠΑΙΔΕΥΤΙΚΟ ΕΠΙΠΕΔΟ ΚΑΙ ΜΟΝΟΨΗΦΙΑ ΕΠΑΓΓΕΛΜΑΤΙΚΗ ΚΑΤΗΓΟΡΙΑ ΒΑΣΕΙ ΤΟΥ ΕΠΑΓΓΕΛΜΑΤΟΣ ΠΟΥ ΑΝΑΖΗΤΟΥΝ ΣΤΟ ΣΥΝΟΛΟ ΤΗΣ ΧΩΡΑΣ	79
ΣΥΜΠΕΡΑΣΜΑΤΑ	81

ΓΕΝΙΚΑ ΣΥΜΠΕΡΑΣΜΑΤΑ **83**

ΚΕΦΑΛΑΙΟ ΠΡΩΤΟ

ΟΙ ΑΝΕΡΓΟΙ ΚΑΙ ΤΑ ΧΑΡΑΚΤΗΡΙΣΤΙΚΑ ΤΟΥΣ

1. ΓΕΝΙΚΑ ΧΑΡΑΚΤΗΡΙΣΤΙΚΑ ΤΩΝ ΑΝΕΡΓΩΝ

Η ανάλυση που ακολουθεί, βασίζεται στα δεδομένα της 30ης Απριλίου 2021 και αναφέρεται στα βασικά χαρακτηριστικά των εγγεγραμμένων ανέργων, το φύλο, την ηλικία, το εκπαιδευτικό επίπεδο, σε συνάρτηση με την διάρκεια της ανεργίας. Ιδιαίτερη έμφαση δίνεται στις επαγγελματικές ειδικότητες στις οποίες οι άνεργοι αναζητούν εργασία. Παρουσιάζεται επίσης η χωρική κατανομή των ανέργων και η επιβάρυνση των χωρικών επιπέδων από την ανεργία. Σύμφωνα με τα στοιχεία, οι εγγεγραμμένοι στον ΟΑΕΔ ανέρχονταν σε 1.099.013 άτομα εκ των οποίων τα 1.055.454 ή 96% αναζητούσαν εργασία την οποία ήταν πρόθυμοι να αναλάβουν. Στο σύνολο των εγγεγραμμένων το 9,18% (100.976 άτομα) είναι επιδοτούμενοι τακτικής ανεργίας. Στον πίνακα 1 που ακολουθεί παρουσιάζεται η αναλογία αναζητούντων και μη αναζητούντων εργασία:

Πίνακας 1. Εγγεγραμμένοι στον ΟΑΕΔ ανάλογα με το αν αναζητούν ή όχι εργασία

	ΠΛΗΘΟΣ	ΠΟΣΟΣΤΟ
ΑΝΑΖΗΤΟΥΝΤΕΣ ΕΡΓΑΣΙΑ	1.055.454	96,04%
ΜΗ ΑΝΑΖΗΤΟΥΝΤΕΣ ΕΡΓΑΣΙΑ	43.559	3,96%
ΣΥΝΟΛΟ	1.099.013	100,00%

Αξίζει να σημειωθεί ότι τον Απρίλιο 2021 τα μεγέθη της εγγεγραμμένης ανεργίας παρουσίασαν σημαντική μείωση σε σύγκριση με τα αντίστοιχα του Απριλίου 2020 παρά τις κοινές συνθήκες του απαγορευτικού λειτουργίας των επιχειρήσεων λόγω της υγειονομικής κρίσης του κορωνοϊού. Έτσι, το σύνολο των εγγεγραμμένων (αναζητούντων και μη αναζητούντων εργασία) σε σύγκριση με τον Απρίλιο 2020 (1.185.013 άτομα), μειώθηκε κατά 86.000 άτομα ή 7,25%, οι δε αναζητούντες εργασία (1.124.486 άτομα τον Απρίλιο 2020) μειώθηκαν κατά 69.032 ή 6,13%. Αυτό οφείλεται στο υψηλότερο ισοζύγιο της απασχόλησης που σημειώθηκε το 2021 και που πιθανά σχετίζεται με τις προσδοκίες των επιχειρήσεων για κανονικοποίηση της οικονομικής λειτουργίας τους στο β' μισό του 2021 λόγω της εφαρμογής του εμβολίου σε μεγάλο μέρος του πληθυσμού που θα επέτρεπε την

επανάκτηση της κανονικότητας στην κοινωνική και οικονομική ζωή, αλλά και στην εκτενέστερη εφαρμογή της τηλεργασίας βάσει της εμπειρίας που είχε αποκτηθεί από την πρώτη υγειονομική κρίση του 2020. Όπως μαρτυρούν τα στοιχεία της ΕΡΓΑΝΗ (Έκθεση Απριλίου 2021, πιν.1), το ισοζύγιο της απασχόλησης τον Απρίλιο 2021 ήταν θετικό κατά 33.210 άτομα (126.362 προσλήψεις – 93.152 αποχωρήσεις) έναντι του θετικού ισοζυγίου απασχόλησης κατά 7.205 άτομα (48.555 προσλήψεις – 41.350 αποχωρήσεις) τον Απρίλιο 2020, αλλά και το διάστημα Ιανουαρίου - Απριλίου 2021 το ισοζύγιο απασχόλησης ήταν θετικό κατά 81.942 άτομα (425.960 προσλήψεις – 344.018 αποχωρήσεις) έναντι αρνητικού ισοζυγίου κατά 27.149 άτομα (512.791 προσλήψεις – 539.940 αποχωρήσεις) για το ίδιο διάστημα το 2020.

Το 53,15% των ανέργων¹ είναι μακροχρόνια άνεργοι (561.053 άτομα)², με το 34,27% (361.699 άτομα) να παραμένουν άνεργοι για 25 και πλέον μήνες. Έως 6 μήνες άνεργοι είναι το 34,62%³ (365.387 άτομα) και από 7-11 μήνες στην ανεργία είναι το 12,22% (129.014 άτομα⁴) του συνόλου των ανέργων.

Πίνακας 2. Εγγεγραμμένοι άνεργοι στον ΟΑΕΔ ανά διάρκεια ανεργίας

ΔΙΑΡΚΕΙΑ ΑΝΕΡΓΙΑΣ	ΠΛΗΘΟΣ	ΠΟΣΟΣΤΟ	ΑΘΡΟΙΣΤΙΚΟ ΠΟΣΟΣΤΟ
ΕΩΣ ΚΑΙ 6 ΜΗΝΕΣ	365.387	34,62%	34,62%
7-11 ΜΗΝΕΣ	129.014	12,22%	46,84%
12 ΜΗΝΕΣ	15.935	1,51%	48,35%
13-18 ΜΗΝΕΣ	118.973	11,27%	59,62%
19-24 ΜΗΝΕΣ	64.446	6,11%	65,73%
25+ ΜΗΝΕΣ	361.699	34,27%	100,00%
ΣΥΝΟΛΟ	1.055.454	100,00%	

¹ Στη συνέχεια του κεφαλαίου, όταν αναφερόμαστε στο σύνολο των ανέργων εννοούμε τους αναζητούντες εργασία.

² Το ποσοστό Μακροχρόνιας ανεργίας τον Απρίλιο 2020 ήταν 46,36% και 521.124 άτομα.

³ Το αντίστοιχο ποσοστό τον Απρίλιο 2020 ήταν 42,84% ή 481.724 άτομα.

⁴ Το 10,81% και 121.607 άτομα αντιστοίχως τον Απρίλιο 2020.

Διάγραμμα 1. Εγγεγραμμένοι άνεργοι στον ΟΑΕΔ ανά διάρκεια ανεργίας

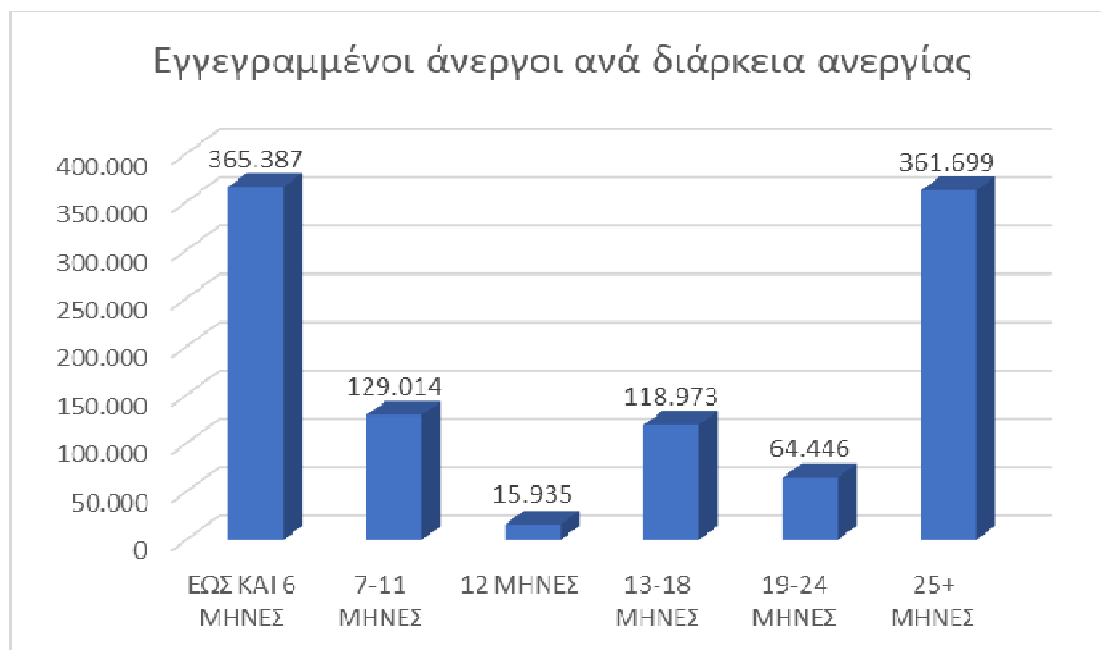

Οι γυναίκες αποτελούν τα δύο τρίτα των ανέργων εφόσον ανέρχονται σε 673.293 άτομα που αποτελούν το 63,79% του συνόλου των ανέργων. Οι άνδρες αντίστοιχα ανέρχονται σε 382.161 άτομα και αποτελούν το 36,21% των ανέργων.

Πίνακας 3. Εγγεγραμμένοι άνεργοι κατά φύλο

ΦΥΛΟ	ΠΛΗΘΟΣ	ΠΟΣΟΣΤΟ
ΑΝΔΡΕΣ	382.161	36,21%
ΓΥΝΑΙΚΕΣ	673.293	63,79%
ΣΥΝΟΛΟ	1.055.454	100,00%

Διάγραμμα 2. Εγγεγραμμένοι άνεργοι στον ΟΑΕΔ κατά φύλο

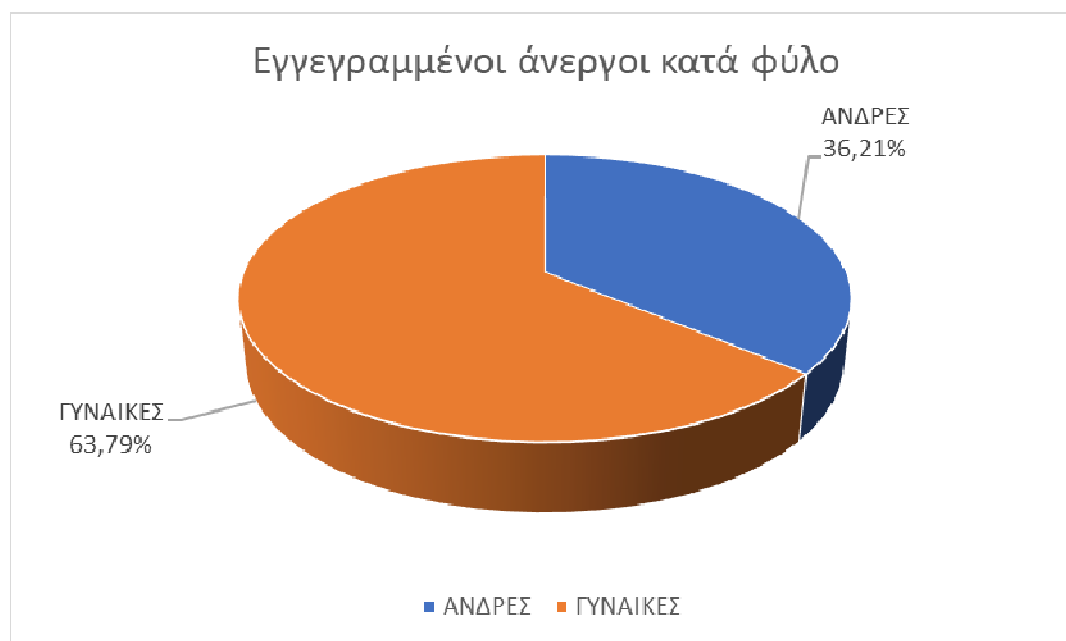

Το 56,90% των άνεργων γυναικών (383.105 άτομα) είναι μακροχρόνια άνεργες με αντίστοιχο ποσοστό για τους άνδρες το 46,56% (177.948 άτομα)⁵. Επίσης, το 37,68% των άνεργων γυναικών (253.682 άτομα) παραμένουν άνεργες για διάστημα 25 μήνες και άνω. Το αντίστοιχο ποσοστό για τους άνδρες είναι 28,26% ή 108.017 άτομα. Τα στοιχεία αυτά εμφανίζονται στους πίνακες που ακολουθούν:

Πίνακες 4α & 4β. Εγγεγραμμένοι άνεργοι κατά φύλο και διάρκεια ανεργίας

ΔΙΑΡΚΕΙΑ ΑΝΕΡΓΙΑΣ	ΑΝΔΡΕΣ		ΓΥΝΑΙΚΕΣ		ΣΥΝΟΛΟ	
	ΠΛΗΘΟΣ	ΠΟΣΟΣΤΟ	ΠΛΗΘΟΣ	ΠΟΣΟΣΤΟ	ΠΛΗΘΟΣ	ΠΟΣΟΣΤΟ
ΕΩΣ ΚΑΙ 6 ΜΗΝΕΣ	156.703	41,00%	208.684	30,99%	365.387	34,62%
7-11 ΜΗΝΕΣ	47.510	12,43%	81.504	12,11%	129.014	12,22%
12 ΜΗΝΕΣ	6.402	1,68%	9.533	1,42%	15.935	1,51%
13-18 ΜΗΝΕΣ	43.656	11,42%	75.317	11,19%	118.973	11,27%
19-24 ΜΗΝΕΣ	19.873	5,20%	44.573	6,62%	64.446	6,11%
25+ ΜΗΝΕΣ	108.017	28,26%	253.682	37,68%	361.699	34,27%
ΣΥΝΟΛΟ	382.161	100,00%	673.293	100,00%	1.055.454	100,00%

⁵ Τα ποσοστά Μακροχρόνιας Ανεργίας τον Απρίλιο 2020 ήταν 50,29% (353.261 άτομα) για τις γυναίκες και 39,77% (167.863 άτομα) για τους άνδρες.

ΔΙΑΡΚΕΙΑ ΑΝΕΡΓΙΑΣ	ΑΝΔΡΕΣ		ΓΥΝΑΙΚΕΣ		ΣΥΝΟΛΟ	
	ΠΛΗΘΟΣ	ΠΟΣΟΣΤΟ	ΠΛΗΘΟΣ	ΠΟΣΟΣΤΟ	ΠΛΗΘΟΣ	ΠΟΣΟΣΤΟ
<12 ΜΗΝΕΣ	204.213	53,44%	290.188	43,10%	494.401	46,84%
≥12 ΜΗΝΕΣ	177.948	46,56%	383.105	56,90%	561.053	53,16%
ΣΥΝΟΛΟ	382.161	100,00%	673.293	100,00%	1.055.454	100,00%

Διάγραμμα 3α: Εγγεγραμμένοι άνεργοι κατά φύλο και διάρκεια ανεργίας

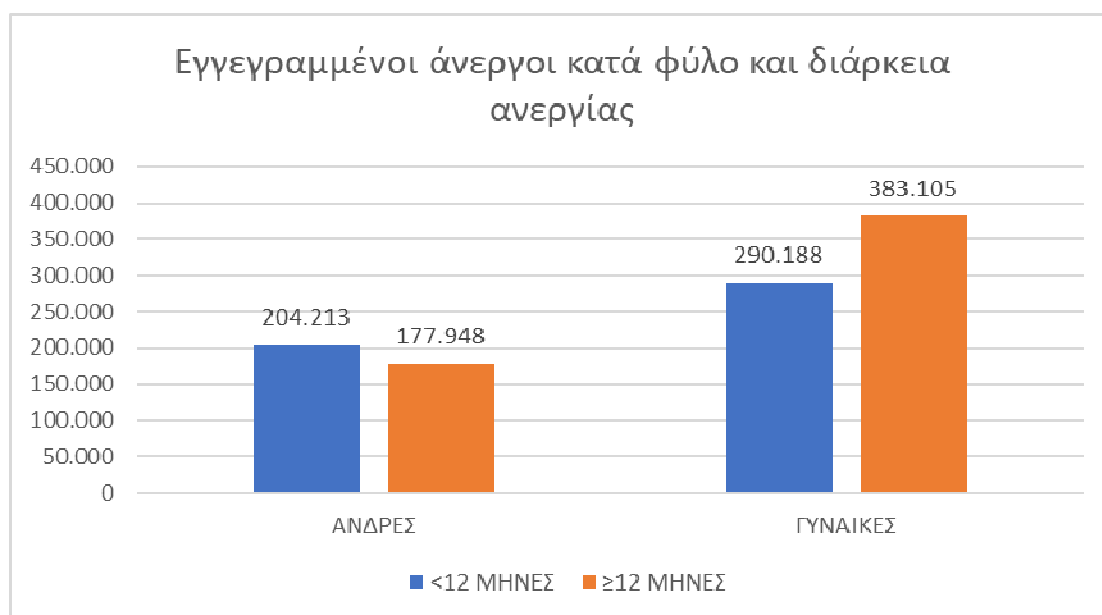

Διάγραμμα 3β: Εγγεγραμμένοι άνεργοι κατά φύλο και διάρκεια ανεργίας (αναλυτικά)

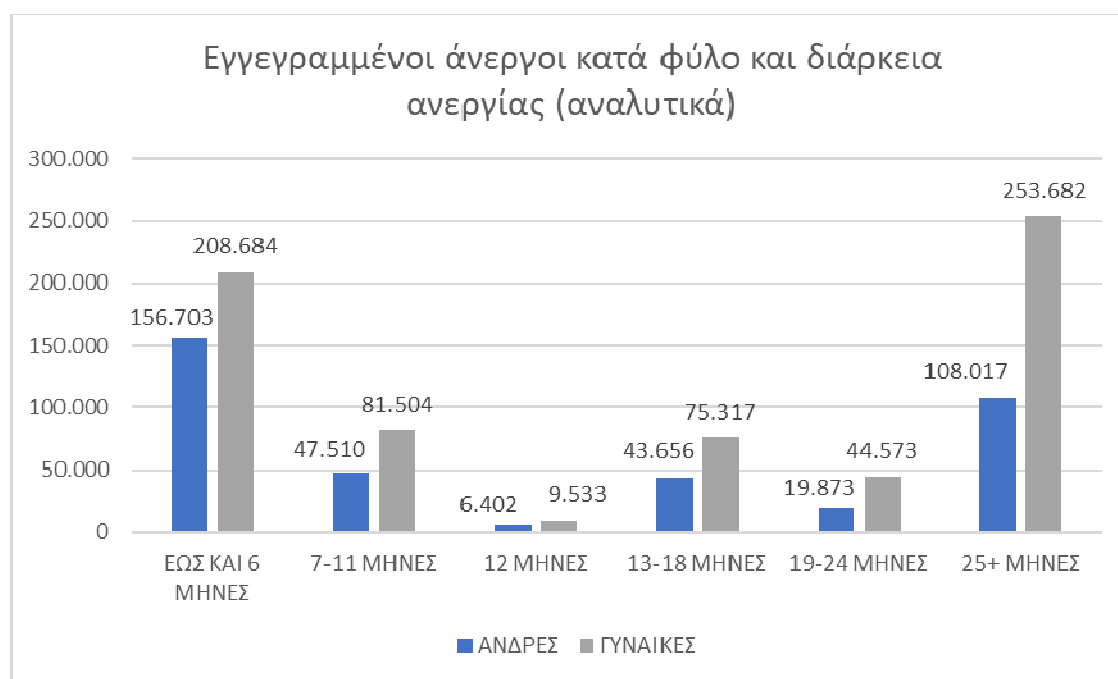

Ένα μεγάλο ποσοστό των ανέργων (35,51% ή 374.803 άτομα) ανήκει στην ομάδα ηλικιών 30-44 ετών. Σημαντικό επίσης ποσοστό (24,46% ή 258.189 άτομα) ανήκει στις ηλικίες 45-54 ετών, ενώ και το 18,53% (195.559 άτομα) είναι 55-64 ετών. Οι νεότερες ηλικίες 20-24 ετών αποτελούν το 6,17% (65.160 άτομα) των ανέργων και αντίστοιχα η ομάδα ηλικιών 25-29 ετών το 10,15% (107.181 άτομα).

Πίνακας 5. Εγγεγραμμένοι άνεργοι στον ΟΑΕΔ ανά ηλικιακή κατηγορία

ΗΛΙΚΙΑΚΗ ΚΑΤΗΓΟΡΙΑ	ΠΛΗΘΟΣ	ΠΟΣΟΣΤΟ	ΑΘΡΟΙΣΤΙΚΟ ΠΟΣΟΣΤΟ
<20	7.878	0,75%	0,75%
20-24	65.160	6,17%	6,92%
25-29	107.181	10,15%	17,08%
30-44	374.803	35,51%	52,59%
45-54	258.189	24,46%	77,05%
55-64	195.559	18,53%	95,58%
65+	46.684	4,42%	100,00%
ΣΥΝΟΛΟ	1.055.454	100,00%	

Διάγραμμα 4. Εγγεγραμμένοι άνεργοι στον ΟΑΕΔ ανά ηλικιακή κατηγορία

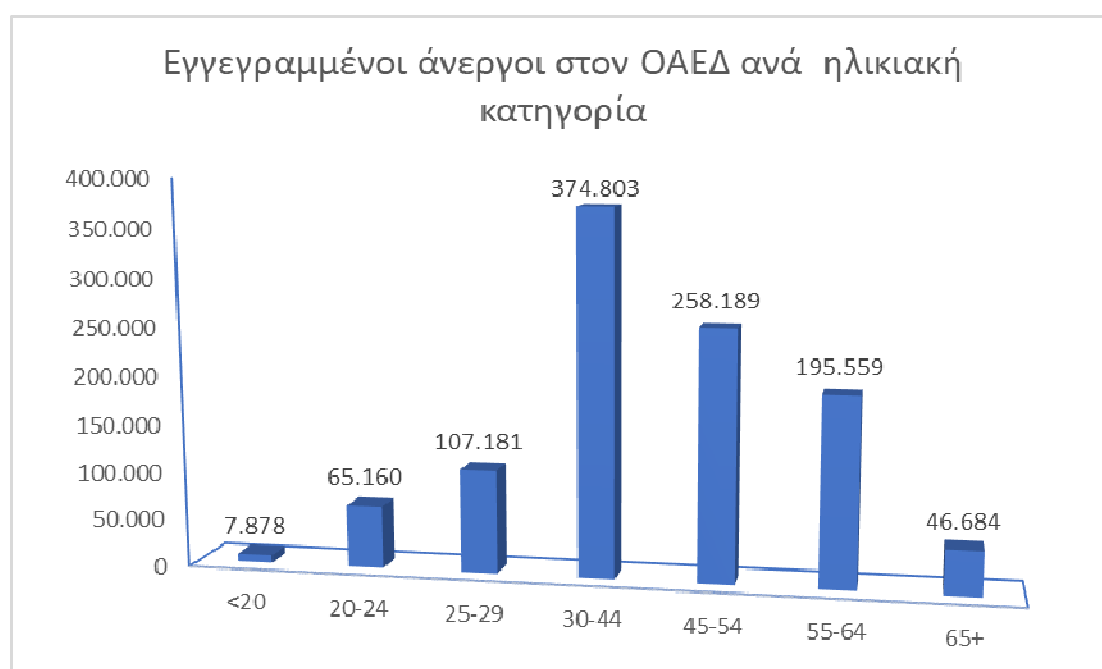

Οι μεγαλύτερες ομάδες ηλικιών εμφανίζουν τα υψηλότερα ποσοστά μακροχρόνιας ανεργίας. Έτσι, το ποσοστό μακροχρόνιας ανεργίας στις πολυάριθμες ομάδες ηλικιών των

ανέργων 30-44 και 45-54 ετών, είναι 51,61% και 56,97% αντιστοίχως⁶, ενώ και οι ηλικίες 55-64 ετών εμφανίζουν ποσοστό μακροχρόνιας ανεργίας 65,03⁷%. Το ποσοστό μακροχρόνιας ανεργίας στις νεότερες ηλικίες 25-29 και 20-24 ετών είναι 37,99 και 25,19% αντιστοίχως⁸.

Πίνακας 6. Εγγεγραμμένοι άνεργοι κατά ηλικιακή κατηγορία και διάρκεια ανεργίας

ΗΛΙΚΙΑΚΗ ΚΑΤΗΓΟΡΙΑ	ΔΙΑΡΚΕΙΑ ΑΝΕΡΓΙΑΣ					
	<12 ΜΗΝΕΣ		≥12 ΜΗΝΕΣ		ΣΥΝΟΛΟ	
	ΠΛΗΘΟΣ	ΠΟΣΟΣΤΟ	ΠΛΗΘΟΣ	ΠΟΣΟΣΤΟ	ΠΛΗΘΟΣ	ΠΟΣΟΣΤΟ
<20	7.061	89,63%	817	10,37%	7.878	100,00%
20-24	48.746	74,81%	16.414	25,19%	65.160	100,00%
25-29	66.458	62,01%	40.723	37,99%	107.181	100,00%
30-44	181.362	48,39%	193.441	51,61%	374.803	100,00%
45-54	111.101	43,03%	147.088	56,97%	258.189	100,00%
55-64	68.387	34,97%	127.172	65,03%	195.559	100,00%
65+	11.286	24,18%	35.398	75,82%	46.684	100,00%
ΣΥΝΟΛΟ	494.401	46,84%	561.053	53,16%	1.055.454	100,00%

Διάγραμμα 5: Εγγεγραμμένοι άνεργοι ανά ηλικιακή κατηγορία και διάρκεια ανεργίας

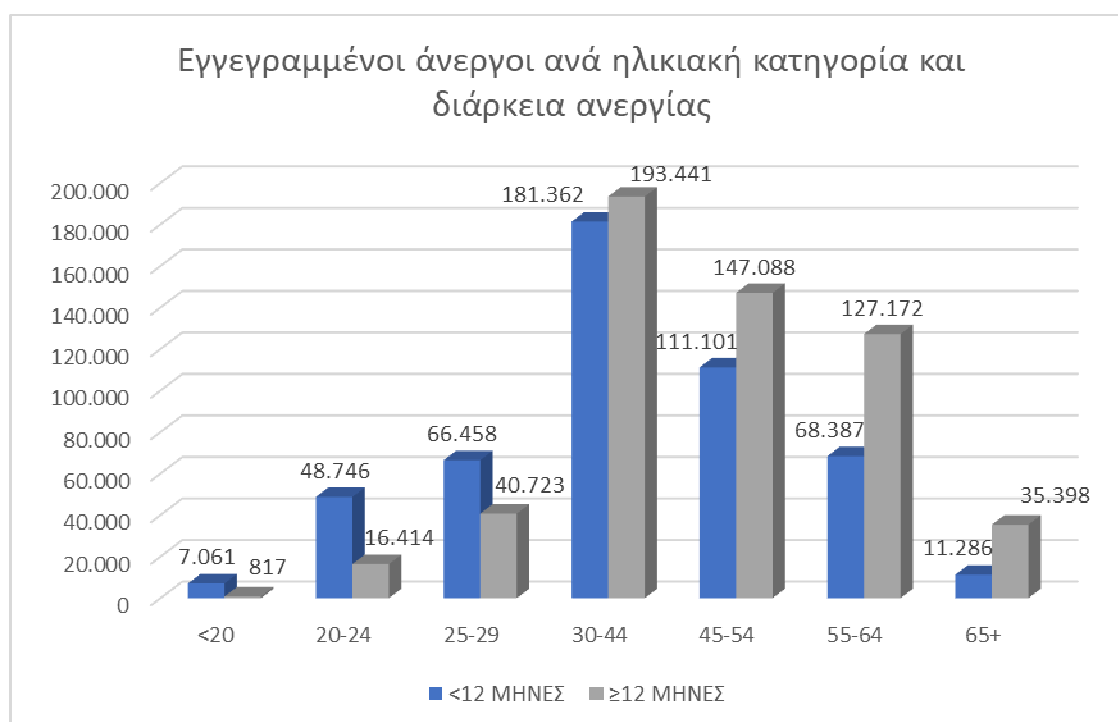

⁶ Τον Απρίλιο 2020 τα ποσοστά ήταν 41,79% και 49,15% αντιστοίχως.

⁷ 58,29% τον Απρίλιο 2020.

⁸ 30,24 και 22,56% αντιστοίχως τον Απρίλιο 2020.

Υψηλή συγκέντρωση εμφανίζουν οι άνεργοι στις περιφέρειες της Αττικής και Κεντρικής Μακεδονίας (όπου καταγράφεται το 31,64% και 18,97% αντιστοίχως του συνόλου των ανέργων) και ακολουθούν οι περιφέρειες: Κρήτης (7,26%), Δυτικής Ελλάδας (7,08%), Θεσσαλίας (6,32%), Ανατολικής Μακεδονίας και Θράκης (5,22%), Νοτίου Αιγαίου (4,94%), Στερεάς Ελλάδας (4,28%) και Πελοποννήσου (4,20%).

Πίνακας 7. Εγγεγραμμένοι άνεργοι στον ΟΑΕΔ ανά Περιφέρεια

ΠΕΡΙΦΕΡΕΙΑ	ΣΥΧΝΟΤΗΤΑ	ΠΟΣΟΣΤΟ
ΑΝΑΤΟΛΙΚΗΣ ΜΑΚΕΔΟΝΙΑΣ ΘΡΑΚΗΣ	55.123	5,22%
ΚΕΝΤΡΙΚΗΣ ΜΑΚΕΔΟΝΙΑΣ	200.269	18,97%
ΔΥΤΙΚΗΣ ΜΑΚΕΔΟΝΙΑΣ	28.179	2,67%
ΗΠΕΙΡΟΥ	28.643	2,71%
ΘΕΣΣΑΛΙΑΣ	66.737	6,32%
ΙΟΝΙΩΝ ΝΗΣΩΝ	32.967	3,12%
ΔΥΤΙΚΗΣ ΕΛΛΑΔΑΣ	74.773	7,08%
ΣΤΕΡΕΑΣ ΕΛΛΑΔΑΣ	45.203	4,28%
ΑΤΤΙΚΗΣ	333.908	31,64%
ΠΕΛΟΠΟΝΝΗΣΟΥ	44.331	4,20%
ΒΟΡΕΙΟΥ ΑΙΓΑΙΟΥ	16.527	1,57%
ΝΟΤΙΟΥ ΑΙΓΑΙΟΥ	52.167	4,94%
ΚΡΗΤΗΣ	76.627	7,26%
ΣΥΝΟΛΟ	1.055.454	100,00%

Διάγραμμα 6. Εγγεγραμμένοι άνεργοι στον ΟΑΕΔ ανά Περιφέρεια

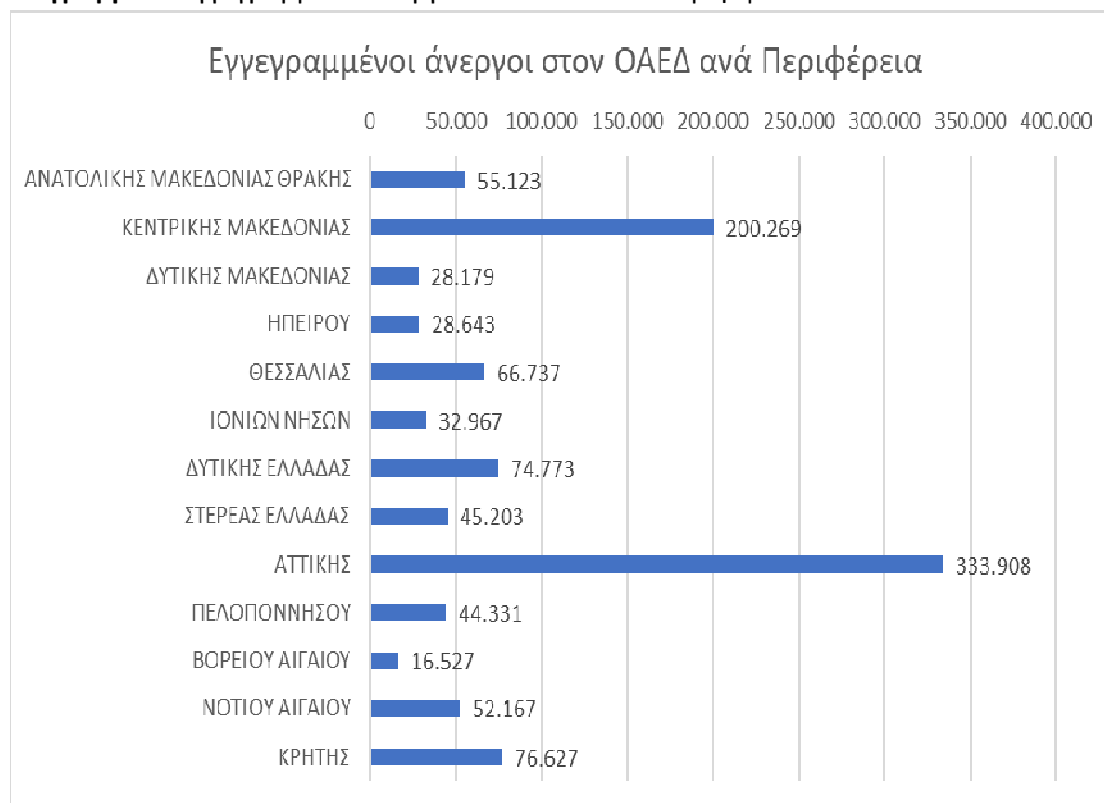

Τα υψηλότερα ποσοστά μακροχρόνιας ανεργίας εμφανίζονται στις περιφέρειες: Δυτικής Ελλάδας (61,75%), Δυτικής Μακεδονίας (61,66%), Θεσσαλίας (60,22%), Αττικής (59,80%), Κεντρικής Μακεδονίας (58,55%), Στερεάς Ελλάδας (57,27%), Ανατολικής Μακεδονίας και Θράκης (57,09%) και Ηπείρου (56,40%). Τα στοιχεία μακροχρόνιας ανεργίας ανά περιφέρεια, εμφανίζονται στον πίνακα 8 που ακολουθεί:

Πίνακας 8. Εγγεγραμμένοι άνεργοι ανά Περιφέρεια και διάρκεια ανεργίας

ΠΕΡΙΦΕΡΕΙΑ	ΔΙΑΡΚΕΙΑ ΑΝΕΡΓΙΑΣ					
	<12 ΜΗΝΕΣ		≥12 ΜΗΝΕΣ		ΣΥΝΟΛΟ	
	ΠΛΗΘΟΣ	ΠΟΣΟΣΤΟ	ΠΛΗΘΟΣ	ΠΟΣΟΣΤΟ	ΠΛΗΘΟΣ	ΠΟΣΟΣΤΟ
ΑΝΑΤΟΛΙΚΗΣ ΜΑΚΕΔΟΝΙΑΣ ΘΡΑΚΗΣ	23.656	42,91%	31.467	57,09%	55.123	100,00%
ΚΕΝΤΡΙΚΗΣ ΜΑΚΕΔΟΝΙΑΣ	83.005	41,45%	117.264	58,55%	200.269	100,00%
ΔΥΤΙΚΗΣ ΜΑΚΕΔΟΝΙΑΣ	10.804	38,34%	17.375	61,66%	28.179	100,00%
ΗΠΕΙΡΟΥ	12.487	43,60%	16.156	56,40%	28.643	100,00%
ΘΕΣΣΑΛΙΑΣ	26.550	39,78%	40.187	60,22%	66.737	100,00%
ΙΟΝΙΩΝ ΝΗΣΩΝ	26.647	80,83%	6.320	19,17%	32.967	100,00%
ΔΥΤΙΚΗΣ ΕΛΛΑΔΑΣ	28.604	38,25%	46.169	61,75%	74.773	100,00%
ΣΤΕΡΕΑΣ ΕΛΛΑΔΑΣ	19.313	42,73%	25.890	57,27%	45.203	100,00%
ΑΤΤΙΚΗΣ	134.239	40,20%	199.669	59,80%	333.908	100,00%
ΠΕΛΟΠΟΝΝΗΣΟΥ	21.125	47,65%	23.206	52,35%	44.331	100,00%
ΒΟΡΕΙΟΥ ΑΙΓΑΙΟΥ	8.328	50,39%	8.199	49,61%	16.527	100,00%
ΝΟΤΙΟΥ ΑΙΓΑΙΟΥ	43.374	83,14%	8.793	16,86%	52.167	100,00%
ΚΡΗΤΗΣ	56.269	73,43%	20.358	26,57%	76.627	100,00%
ΣΥΝΟΛΟ	494.401	46,84%	561.053	53,16%	1.055.454	100,00%

Διάγραμμα 7. Εγγεγραμμένοι άνεργοι ανά Περιφέρεια και διάρκεια ανεργίας

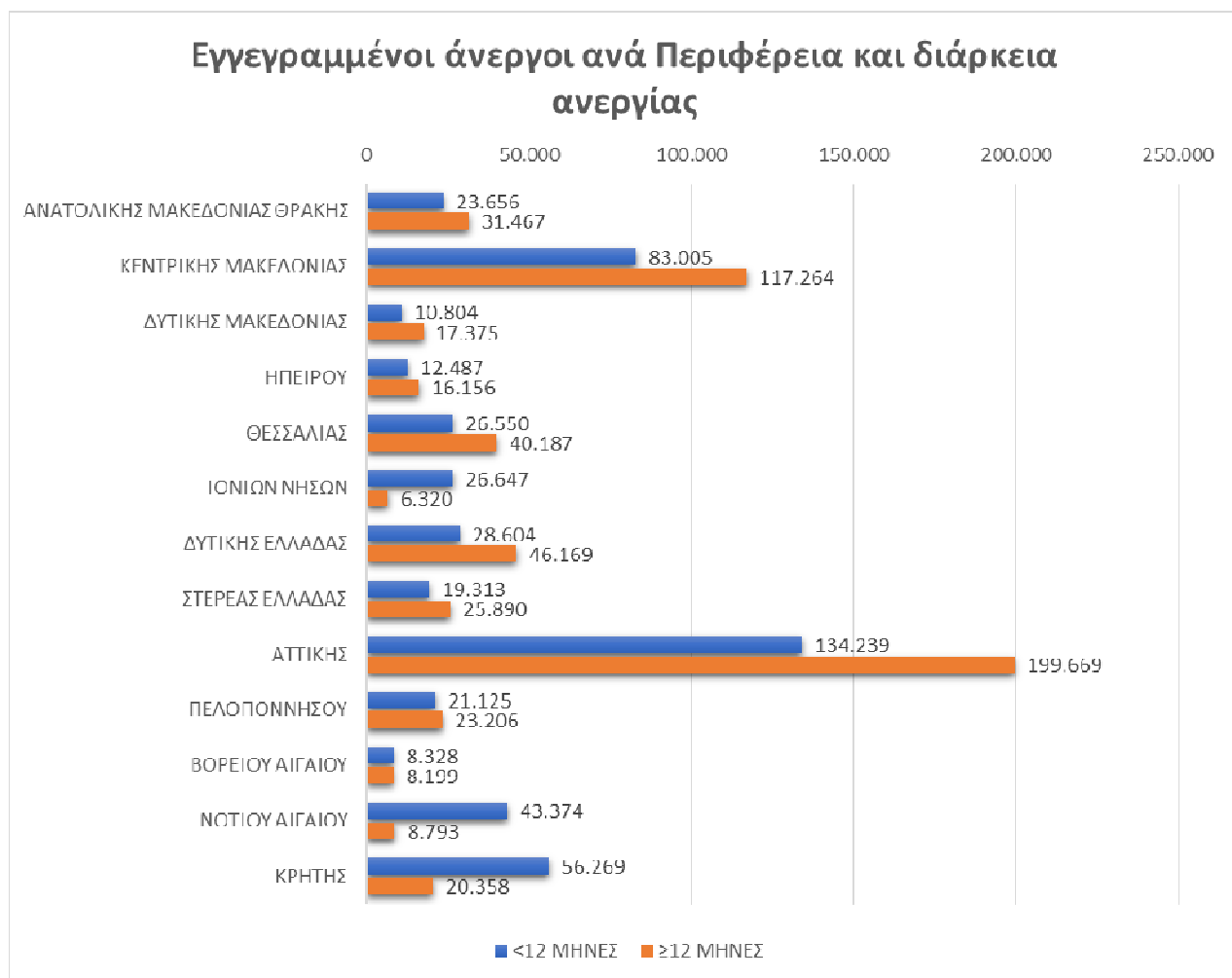

Σε ένα μεγάλο ποσοστό (39,54% ή 417.359 άτομα) οι άνεργοι είναι Δευτεροβάθμιας εκπαίδευσης, ενώ και το 27,61% (291.377 άτομα) είναι πρωτοβάθμιας -υποχρεωτικής εκπαίδευσης (Απολυτήριο Γ' Γυμνασίου)⁹. Μεταδευτεροβάθμιας εκπαίδευσης είναι το 7,94% ή 83.851 άνεργοι. Τριτοβάθμιας εκπαίδευσης είναι το 16,23% των ανέργων (171.321 άτομα), ενώ το 8,52% (89.890 άνεργοι) ανήκουν στην κατηγορία αδιαβάθμητο (πρόκειται κυρίως για αλλοδαπούς που δεν κατέστη δυνατό να ταξινομηθούν στις κυκλικές βαθμίδες της εκπαίδευσης¹⁰ και όσους είχαν τελειώσει τάξεις¹¹ δημοτικού).

⁹ Τον Απρίλιο 2020 οι άνεργοι πρωτοβάθμιας – υποχρεωτικής εκπαίδευσης αποτελούσαν το 29,61% του συνόλου και κατέγραφαν 332.944 άτομα.

¹⁰ Λόγω δυσκολίας ένταξης του επιπέδου των σπουδών τους στην κυκλική εκπαίδευση ή δυσκολίας στην επικοινωνία (π.χ. λόγω έλλειψης επαρκούς γνώσης της γλώσσας).

¹¹ Δηλαδή δεν είχαν ολοκληρώσει την πρωτοβάθμια-υποχρεωτική εκπαίδευση.

Πίνακας 9. Εγγεγραμμένοι άνεργοι στον ΟΑΕΔ ανά Εκπαιδευτικό Επίπεδο

ΕΠΙΠΕΔΟ ΕΚΠΑΙΔΕΥΣΗΣ	ΠΛΗΘΟΣ	ΠΟΣΟΣΤΟ
ΑΔΙΑΒΑΘΜΗΤΟ	89.890	8,52%
ΠΡΩΤΟΒΑΘΜΙΑ - ΥΠΟΧΡΕΩΤΙΚΗ ΕΚΠΑΙΔΕΥΣΗ	291.377	27,61%
ΔΕΥΤΕΡΟΒΑΘΜΙΑ ΕΚΠΑΙΔΕΥΣΗ	417.359	39,54%
ΜΕΤΑΔΕΥΤΕΡΟΒΑΘΜΙΑ ΕΚΠΑΙΔΕΥΣΗ	83.851	7,94%
ΤΡΙΤΟΒΑΘΜΙΑ ΕΚΠΑΙΔΕΥΣΗ	158.840	15,05%
ΜΕΤΑΠΤΥΧΙΑΚΟ	11.732	1,11%
ΔΙΔΑΚΤΟΡΙΚΟ	749	0,07%
-ΕΛΛΕΙΠΟΥΣΕΣ ΤΙΜΕΣ	1.656	0,16%
ΣΥΝΟΛΟ	1.055.454	100,00%

Διάγραμμα 8. Εγγεγραμμένοι άνεργοι στον ΟΑΕΔ κατά Εκπαιδευτικό Επίπεδο

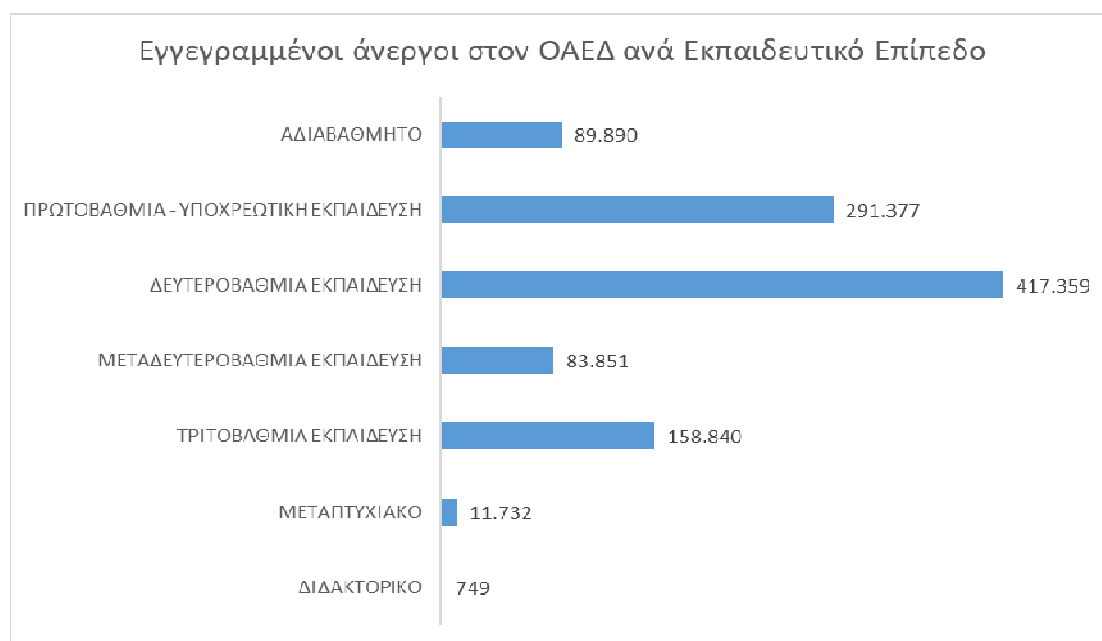

Τα υψηλότερα ποσοστά μακροχρόνιας ανεργίας καταγράφονται στους άνεργους πρωτοβάθμιας και δευτεροβάθμιας εκπαίδευσης (58,11%¹² και 52,36%¹³ αντιστοίχως). Το ποσοστό μακροχρόνιας ανεργίας στην μεταδευτεροβάθμια εκπαίδευση είναι 54,75%¹⁴ και στην τριτοβάθμια εκπαίδευση 49,18%¹⁵.

¹² Το αντίστοιχο ποσοστό τον Απρίλιο 2020 ήταν 49,13% .

¹³ Το αντίστοιχο ποσοστό τον Απρίλιο 2020 ήταν 45,28% .

¹⁴ 42,68% το προηγούμενο έτος.

¹⁵ 42 % το προηγούμενο έτος.

Πίνακας 10. Εγγεγραμμένοι άνεργοι κατά εκπαιδευτικό επίπεδο και διάρκεια ανεργίας

	ΔΙΑΡΚΕΙΑ ΑΝΕΡΓΙΑΣ					
	<12 ΜΗΝΕΣ		≥12 ΜΗΝΕΣ		ΣΥΝΟΛΟ	
ΕΠΙΠΕΔΟ ΕΚΠΑΙΔΕΥΣΗΣ	ΠΛΗΘΟΣ	ΠΟΣΟΣΤΟ	ΠΛΗΘΟΣ	ΠΟΣΟΣΤΟ	ΠΛΗΘΟΣ	ΠΟΣΟΣΤΟ
ΑΔΙΑΒΑΘΜΗΤΟ	47.404	52,74%	42.486	47,26%	89.890	100,00%
ΠΡΩΤΟΒΑΘΜΙΑ - ΥΠΟΧΡΕΩΤΙΚΗ ΕΚΠΑΙΔΕΥΣΗ	122.058	41,89%	169.319	58,11%	291.377	100,00%
ΔΕΥΤΕΡΟΒΑΘΜΙΑ ΕΚΠΑΙΔΕΥΣΗ	198.840	47,64%	218.519	52,36%	417.359	100,00%
ΜΕΤΑΔΕΥΤΕΡΟΒΑΘΜΙΑ ΕΚΠΑΙΔΕΥΣΗ	37.942	45,25%	45.909	54,75%	83.851	100,00%
ΤΡΙΤΟΒΑΘΜΙΑ ΕΚΠΑΙΔΕΥΣΗ	78.786	49,60%	80.054	50,40%	158.840	100,00%
ΜΕΤΑΠΤΥΧΙΑΚΟ	7.835	66,78%	3.897	33,22%	11.732	100,00%
ΔΙΔΑΚΤΟΡΙΚΟ	442	59,01%	307	40,99%	749	100,00%
-ΕΛΛΕΙΠΟΥΣΕΣ ΤΙΜΕΣ	1.094	66,06%	562	33,94%	1.656	100,00%
ΣΥΝΟΛΟ	494.401	46,84%	561.053	53,16%	1.055.454	100,00%

Διάγραμμα 9. Εγγεγραμμένοι άνεργοι κατά εκπαιδευτικό επίπεδο και διάρκεια ανεργίας

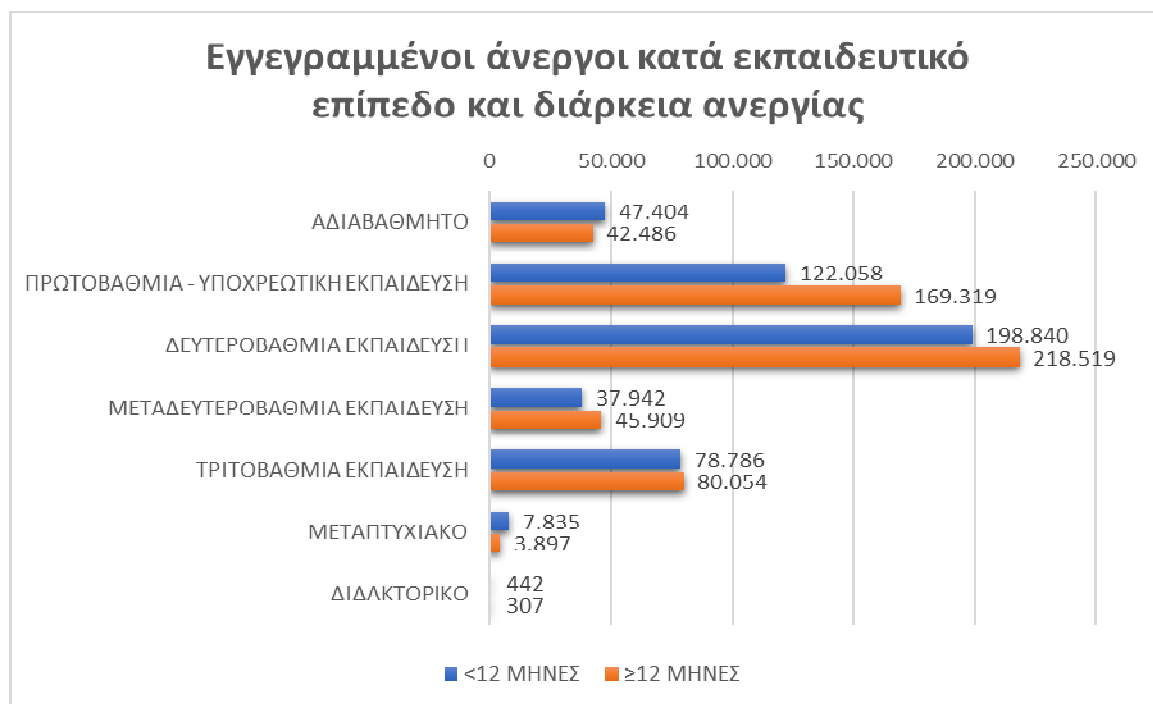

Ο μέσος όρος ηλικίας των ανέργων είναι τα 44 έτη και ο μέσος όρος διάρκειας της ανεργίας είναι 30 μήνες¹⁶. Η μέση διάρκεια παραμονής στην ανεργία είναι χαμηλότερη στις νησιωτικές περιφέρειες Νοτίου Αιγαίου και Ιονίων Νήσων (10 μήνες και 11 μήνες μέση διάρκεια ανεργίας αντιστοίχως), Κρήτης (15 μήνες μέση διάρκεια ανεργίας) και Βορείου Αιγαίου (23 μήνες), και στην Περιφέρεια Πελοποννήσου (27 μήνες)¹⁷, και υψηλότερη στις περιφέρειες Δυτικής Ελλάδας (35 μήνες), Αττικής, Κεντρικής Μακεδονίας, Δυτικής Μακεδονίας (34 μήνες), Θεσσαλίας (33).

ΣΥΝΟΛΟ ΧΩΡΑΣ

Πίνακας 11. Μέση τιμή, ελάχιστη τιμή, μέγιστη τιμή και τυπική απόκλιση για ηλικία και διάρκεια ανεργίας (σε μήνες) για εγγεγραμμένους ανέργους

ΣΥΝΟΛΟ ΧΩΡΑΣ	ΠΛΗΘΟΣ	ΕΛΑΧΙΣΤΗ ΤΙΜΗ	ΜΕΓΙΣΤΗ ΤΙΜΗ	ΜΕΣΟΣ ΟΡΟΣ	ΤΥΠΙΚΗ ΑΠΟΚΛΙΣΗ
ΗΛΙΚΙΑ	1.055.454	15	74	44	13
ΜΗΝΕΣ ΑΝΕΡΓΙΑΣ	1.055.454	0	383	30	39

ΠΕΡΙΦΕΡΕΙΑ ΑΝΑΤΟΛΙΚΗΣ ΜΑΚΕΔΟΝΙΑΣ ΘΡΑΚΗΣ

Πίνακας 12α. Μέση τιμή, ελάχιστη τιμή, μέγιστη τιμή και τυπική απόκλιση για ηλικία και διάρκεια ανεργίας (σε μήνες) για εγγεγραμμένους ανέργους της Περιφέρειας

ΑΝΑΤΟΛΙΚΗΣ ΜΑΚΕΔΟΝΙΑΣ ΘΡΑΚΗΣ	ΠΛΗΘΟΣ	ΕΛΑΧΙΣΤΗ ΤΙΜΗ	ΜΕΓΙΣΤΗ ΤΙΜΗ	ΜΕΣΟΣ ΟΡΟΣ	ΤΥΠΙΚΗ ΑΠΟΚΛΙΣΗ
ΗΛΙΚΙΑ	55.123	16	74	43	13
ΜΗΝΕΣ ΑΝΕΡΓΙΑΣ	55.123	0	327	30	37

Πίνακας 12β. Εγγεγραμμένοι άνεργοι ανά Περιφερειακή Ενότητα

ΠΕΡΙΦΕΡΕΙΑ ΑΝΑΤΟΛΙΚΗΣ ΜΑΚΕΔΟΝΙΑΣ ΘΡΑΚΗΣ	ΠΛΗΘΟΣ	ΠΟΣΟΣΤΟ
ΠΕΡΙΦΕΡΕΙΑΚΗ ΕΝΟΤΗΤΑ ΞΑΝΘΗΣ	13.402	23,86%

¹⁶Τον Απρίλιο 2020 ο μέσος όρος ηλικίας των ανέργων ήταν 43 έτη και ο μέσος όρος διάρκειας της ανεργίας 27 μήνες.

¹⁷Τον Απρίλιο 2020, οι περιφέρειες Νοτίου Αιγαίου και Ιονίων νήσων εμφάνιζαν μέση διάρκεια ανεργίας 9 και 10 μήνες αντιστοίχως, η περιφέρεια Κρήτης 13 μήνες, Βορείου Αιγαίου 20 μήνες, Πελοποννήσου 24 μήνες, Η περιφέρεια Δυτικής Ελλάδας 32 μήνες, Κεντρικής Μακεδονίας και Δυτικής Μακεδονίας 31 μήνες, Θεσσαλίας και Αττικής 30 μήνες.

ΠΕΡΙΦΕΡΕΙΑΚΗ ΕΝΟΤΗΤΑ ΚΑΒΑΛΑΣ	11.750	21,06%
ΠΕΡΙΦΕΡΕΙΑΚΗ ΕΝΟΤΗΤΑ ΕΒΡΟΥ	10.859	19,00%
ΠΕΡΙΦΕΡΕΙΑΚΗ ΕΝΟΤΗΤΑ ΡΟΔΟΠΗ	9.072	18,65%
ΠΕΡΙΦΕΡΕΙΑΚΗ ΕΝΟΤΗΤΑ ΔΡΑΜΑΣ	8.124	13,84%
ΠΕΡΙΦΕΡΕΙΑΚΗ ΕΝΟΤΗΤΑ ΘΑΣΟΥ	1.916	3,59%
ΣΥΝΟΛΟ	55.123	100,00%

ΠΕΡΙΦΕΡΕΙΑ ΚΕΝΤΡΙΚΗΣ ΜΑΚΕΔΟΝΙΑΣ

Πίνακας 13α. Μέση τιμή, ελάχιστη τιμή, μέγιστη τιμή και τυπική απόκλιση για ηλικία και διάρκεια ανεργίας (σε μήνες) για εγγεγραμμένους ανέργους της Περιφέρειας

ΚΕΝΤΡΙΚΗΣ ΜΑΚΕΔΟΝΙΑΣ	ΠΛΗΘΟΣ	ΕΛΑΧΙΣΤΗ ΤΙΜΗ	ΜΕΓΙΣΤΗ ΤΙΜΗ	ΜΕΣΟΣ ΟΡΟΣ	ΤΥΠΙΚΗ ΑΠΟΚΛΙΣΗ
ΗΛΙΚΙΑ	200.269	15	74	44	13
ΜΗΝΕΣ ΑΝΕΡΓΙΑΣ	200.269	0	360	34	42

Πίνακας 13β. Εγγεγραμμένοι άνεργοι ανά Περιφερειακή Ενότητα

ΠΕΡΙΦΕΡΕΙΑ ΚΕΝΤΡΙΚΗΣ ΜΑΚΕΔΟΝΙΑΣ	ΠΛΗΘΟΣ	ΠΟΣΟΣΤΟ
ΠΕΡΙΦΕΡΕΙΑΚΗ ΕΝΟΤΗΤΑ ΘΕΣΣΑΛΟΝΙΚΗΣ	125.559	63,75%
ΠΕΡΙΦΕΡΕΙΑΚΗ ΕΝΟΤΗΤΑ ΗΜΑΘΙΑΣ	14.009	7,00%
ΠΕΡΙΦΕΡΕΙΑΚΗ ΕΝΟΤΗΤΑ ΣΕΡΡΩΝ	13.868	6,47%
ΠΕΡΙΦΕΡΕΙΑΚΗ ΕΝΟΤΗΤΑ ΠΕΛΛΑΣ	13.698	6,73%
ΠΕΡΙΦΕΡΕΙΑΚΗ ΕΝΟΤΗΤΑ ΠΙΕΡΙΑΣ	13.153	6,31%
ΠΕΡΙΦΕΡΕΙΑΚΗ ΕΝΟΤΗΤΑ ΧΑΛΚΙΔΙΚΗΣ	13.058	6,44%
ΠΕΡΙΦΕΡΕΙΑΚΗ ΕΝΟΤΗΤΑ ΚΙΛΚΙΣ	6.924	3,29%
ΣΥΝΟΛΟ	200.269	100,00%

ΠΕΡΙΦΕΡΕΙΑ ΔΥΤΙΚΗΣ ΜΑΚΕΔΟΝΙΑΣ

Πίνακας 14α. Μέση τιμή, ελάχιστη τιμή, μέγιστη τιμή και τυπική απόκλιση για ηλικία και διάρκεια ανεργίας (σε μήνες) για εγγεγραμμένους ανέργους της Περιφέρειας

ΔΥΤΙΚΗΣ ΜΑΚΕΔΟΝΙΑΣ	ΠΛΗΘΟΣ	ΕΛΑΧΙΣΤΗ ΤΙΜΗ	ΜΕΓΙΣΤΗ ΤΙΜΗ	ΜΕΣΟΣ ΟΡΟΣ	ΤΥΠΙΚΗ ΑΠΟΚΛΙΣΗ
ΗΛΙΚΙΑ	28.179	17	74	43	12
ΜΗΝΕΣ ΑΝΕΡΓΙΑΣ	28.179	0	272	34	41

Πίνακας 14β. Εγγεγραμμένοι άνεργοι ανά Περιφερειακή Ενότητα

ΠΕΡΙΦΕΡΕΙΑ ΔΥΤΙΚΗΣ ΜΑΚΕΔΟΝΙΑΣ	ΠΛΗΘΟΣ	ΠΟΣΟΣΤΟ
ΠΕΡΙΦΕΡΕΙΑΚΗ ΕΝΟΤΗΤΑ ΚΟΖΑΝΗΣ	15.547	55,07%
ΠΕΡΙΦΕΡΕΙΑΚΗ ΕΝΟΤΗΤΑ ΚΑΣΤΟΡΙΑΣ	5.970	21,86%
ΠΕΡΙΦΕΡΕΙΑΚΗ ΕΝΟΤΗΤΑ ΦΛΩΡΙΝΑΣ	4.498	15,35%
ΠΕΡΙΦΕΡΕΙΑΚΗ ΕΝΟΤΗΤΑ ΓΡΕΒΕΝΩΝ	2.164	7,73%
ΣΥΝΟΛΟ	28.179	100,00%

ΠΕΡΙΦΕΡΕΙΑ ΗΠΕΙΡΟΥ

Πίνακας 15α. Μέση τιμή, ελάχιστη τιμή, μέγιστη τιμή και τυπική απόκλιση για ηλικία και διάρκεια ανεργίας (σε μήνες) για εγγεγραμμένους ανέργους της Περιφέρειας

ΗΠΕΙΡΟΥ	ΠΛΗΘΟΣ	ΕΛΑΧΙΣΤΗ ΤΙΜΗ	ΜΕΓΙΣΤΗ ΤΙΜΗ	ΜΕΣΟΣ ΟΡΟΣ	ΤΥΠΙΚΗ ΑΠΟΚΛΙΣΗ
ΗΛΙΚΙΑ	28.643	17	74	43	13
ΜΗΝΕΣ ΑΝΕΡΓΙΑΣ	28.643	0	359	30	38

Πίνακας 15β. Εγγεγραμμένοι άνεργοι ανά Περιφερειακή Ενότητα

ΠΕΡΙΦΕΡΕΙΑ ΗΠΕΙΡΟΥ	ΠΛΗΘΟΣ	ΠΟΣΟΣΤΟ
ΠΕΡΙΦΕΡΕΙΑΚΗ ΕΝΟΤΗΤΑ ΙΩΑΝΝΙΝΩΝ	14.034	48,87%
ΠΕΡΙΦΕΡΕΙΑΚΗ ΕΝΟΤΗΤΑ ΑΡΤΑΣ	5.943	20,25%
ΠΕΡΙΦΕΡΕΙΑΚΗ ΕΝΟΤΗΤΑ ΠΡΕΒΕΖΑΣ	5.160	18,53%
ΠΕΡΙΦΕΡΕΙΑΚΗ ΕΝΟΤΗΤΑ ΘΕΣΠΡΩΤΙΑΣ	3.506	12,34%
ΣΥΝΟΛΟ	28.643	100,00%

ΠΕΡΙΦΕΡΕΙΑ ΘΕΣΣΑΛΙΑΣ

Πίνακας 16α. Μέση τιμή, ελάχιστη τιμή, μέγιστη τιμή και τυπική απόκλιση για ηλικία και διάρκεια ανεργίας (σε μήνες) για εγγεγραμμένους ανέργους της Περιφέρειας

ΘΕΣΣΑΛΙΑΣ	ΠΛΗΘΟΣ	ΕΛΑΧΙΣΤΗ ΤΙΜΗ	ΜΕΓΙΣΤΗ ΤΙΜΗ	ΜΕΣΟΣ ΟΡΟΣ	ΤΥΠΙΚΗ ΑΠΟΚΛΙΣΗ
ΗΛΙΚΙΑ	66.737	16	74	42	13
ΜΗΝΕΣ ΑΝΕΡΓΙΑΣ	66.737	0	365	33	39

Πίνακας 16β. Εγγεγραμμένοι άνεργοι ανά Περιφερειακή Ενότητα

ΠΕΡΙΦΕΡΕΙΑ ΘΕΣΣΑΛΙΑΣ	ΠΛΗΘΟΣ	ΠΟΣΟΣΤΟ
ΠΕΡΙΦΕΡΕΙΑΚΗ ΕΝΟΤΗΤΑ ΛΑΡΙΣΑΣ	23.872	35,52%
ΠΕΡΙΦΕΡΕΙΑΚΗ ΕΝΟΤΗΤΑ ΜΑΓΝΗΣΙΑΣ	18.568	28,41%
ΠΕΡΙΦΕΡΕΙΑΚΗ ΕΝΟΤΗΤΑ ΚΑΡΔΙΤΣΑΣ	11.268	17,23%
ΠΕΡΙΦΕΡΕΙΑΚΗ ΕΝΟΤΗΤΑ ΤΡΙΚΑΛΩΝ	11.097	15,53%
ΠΕΡΙΦΕΡΕΙΑΚΗ ΕΝΟΤΗΤΑ ΣΠΟΡΑΔΩΝ	1.932	3,30%
ΣΥΝΟΛΟ	66.737	100,00%

ΠΕΡΙΦΕΡΕΙΑ ΙΟΝΙΩΝ ΝΗΣΩΝ

Πίνακας 17α. Μέση τιμή, ελάχιστη τιμή, μέγιστη τιμή και τυπική απόκλιση για ηλικία και διάρκεια ανεργίας (σε μήνες) για εγγεγραμμένους ανέργους της Περιφέρειας

ΙΟΝΙΩΝ ΝΗΣΩΝ	ΠΛΗΘΟΣ	ΕΛΑΧΙΣΤΗ ΤΙΜΗ	ΜΕΓΙΣΤΗ ΤΙΜΗ	ΜΕΣΟΣ ΟΡΟΣ	ΤΥΠΙΚΗ ΑΠΟΚΛΙΣΗ
ΗΛΙΚΙΑ	32.967	16	76	43	12
ΜΗΝΕΣ ΑΝΕΡΓΙΑΣ	32.967	0	267	11	19

Πίνακας 17β. Εγγεγραμμένοι άνεργοι ανά Περιφερειακή Ενότητα

ΠΕΡΙΦΕΡΕΙΑ ΙΟΝΙΩΝ ΝΗΣΩΝ	ΠΛΗΘΟΣ	ΠΟΣΟΣΤΟ
ΠΕΡΙΦΕΡΕΙΑΚΗ ΕΝΟΤΗΤΑ ΚΕΡΚΥΡΑΣ	17.502	49,37%
ΠΕΡΙΦΕΡΕΙΑΚΗ ΕΝΟΤΗΤΑ ΖΑΚΥΝΘΟΥ	8.506	27,74%
ΠΕΡΙΦΕΡΕΙΑΚΗ ΕΝΟΤΗΤΑ ΚΕΦΑΛΛΗΝΙΑΣ	4.027	13,36%
ΠΕΡΙΦΕΡΕΙΑΚΗ ΕΝΟΤΗΤΑ ΛΕΥΚΑΔΑΣ	2.709	8,67%
ΠΕΡΙΦΕΡΕΙΑΚΗ ΕΝΟΤΗΤΑ ΙΘΑΚΗΣ	223	0,85%
ΣΥΝΟΛΟ	32.967	100,00%

ΠΕΡΙΦΕΡΕΙΑ ΔΥΤΙΚΗΣ ΕΛΛΑΔΑΣ

Πίνακας 18α. Μέση τιμή, ελάχιστη τιμή, μέγιστη τιμή και τυπική απόκλιση για ηλικία και διάρκεια ανεργίας (σε μήνες) για εγγεγραμμένους ανέργους της Περιφέρειας

ΔΥΤΙΚΗΣ ΕΛΛΑΔΑΣ	ΠΛΗΘΟΣ	ΕΛΑΧΙΣΤΗ ΤΙΜΗ	ΜΕΓΙΣΤΗ ΤΙΜΗ	ΜΕΣΟΣ ΟΡΟΣ	ΤΥΠΙΚΗ ΑΠΟΚΛΙΣΗ
ΗΛΙΚΙΑ	74.773	16	74	42	13
ΜΗΝΕΣ ΑΝΕΡΓΙΑΣ	74.773	0	362	35	41

Πίνακας 18β. Εγγεγραμμένοι άνεργοι ανά Περιφερειακή Ενότητα

ΠΕΡΙΦΕΡΕΙΑ ΔΥΤΙΚΗΣ ΕΛΛΑΔΑΣ	ΠΛΗΘΟΣ	ΠΟΣΟΣΤΟ
ΠΕΡΙΦΕΡΕΙΑΚΗ ΕΝΟΤΗΤΑ ΑΧΑΪΑΣ	35.865	48,19%
ΠΕΡΙΦΕΡΕΙΑΚΗ ΕΝΟΤΗΤΑ ΑΙΤΩΛΟΑΚΑΡΝΑΝΙΑΣ	23.023	31,22%
ΠΕΡΙΦΕΡΕΙΑΚΗ ΕΝΟΤΗΤΑ ΗΛΕΪΑΣ	15.885	20,59%
ΣΥΝΟΛΟ	74.773	100,00%

ΠΕΡΙΦΕΡΕΙΑ ΣΤΕΡΕΑΣ ΕΛΛΑΔΑΣ

Πίνακας 19α. Μέση τιμή, ελάχιστη τιμή, μέγιστη τιμή και τυπική απόκλιση για ηλικία και διάρκεια ανεργίας (σε μήνες) για εγγεγραμμένους ανέργους της Περιφέρειας

ΣΤΕΡΕΑΣ ΕΛΛΑΔΑΣ	ΠΛΗΘΟΣ	ΕΛΑΧΙΣΤΗ ΤΙΜΗ	ΜΕΓΙΣΤΗ ΤΙΜΗ	ΜΕΣΟΣ ΟΡΟΣ	ΤΥΠΙΚΗ ΑΠΟΚΛΙΣΗ
ΗΛΙΚΙΑ	45.203	15	77	43	13
ΜΗΝΕΣ ΑΝΕΡΓΙΑΣ	45.203	0	319	30	38

Πίνακας 19β. Εγγεγραμμένοι άνεργοι ανά Περιφερειακή Ενότητα

ΠΕΡΙΦΕΡΕΙΑ ΣΤΕΡΕΑΣ ΕΛΛΑΔΑΣ	ΠΛΗΘΟΣ	ΠΟΣΟΣΤΟ
ΠΕΡΙΦΕΡΕΙΑΚΗ ΕΝΟΤΗΤΑ ΕΥΒΟΙΑΣ	20.513	44,20%
ΠΕΡΙΦΕΡΕΙΑΚΗ ΕΝΟΤΗΤΑ ΦΘΙΩΤΙΔΑΣ	12.032	27,64%
ΠΕΡΙΦΕΡΕΙΑΚΗ ΕΝΟΤΗΤΑ ΒΟΙΩΤΙΑΣ	8.585	19,11%
ΠΕΡΙΦΕΡΕΙΑΚΗ ΕΝΟΤΗΤΑ ΦΩΚΙΔΑΣ	2.765	6,25%
ΠΕΡΙΦΕΡΕΙΑΚΗ ΕΝΟΤΗΤΑ ΕΥΡΥΤΑΝΙΑΣ	1.308	2,82%
ΣΥΝΟΛΟ	45.203	100,00%

ΠΕΡΙΦΕΡΕΙΑ ΑΤΤΙΚΗΣ

Πίνακας 20α. Μέση τιμή, ελάχιστη τιμή, μέγιστη τιμή και τυπική απόκλιση για ηλικία και διάρκεια ανεργίας (σε μήνες) για εγγεγραμμένους ανέργους της Περιφέρειας

ΑΤΤΙΚΗΣ	ΠΛΗΘΟΣ	ΕΛΑΧΙΣΤΗ ΤΙΜΗ	ΜΕΓΙΣΤΗ ΤΙΜΗ	ΜΕΣΟΣ ΟΡΟΣ	ΤΥΠΙΚΗ ΑΠΟΚΛΙΣΗ
ΗΛΙΚΙΑ	333.908	16	74	45	13
ΜΗΝΕΣ ΑΝΕΡΓΙΑΣ	333.908	0	383	34	41

Πίνακας 20β. Εγγεγραμμένοι άνεργοι ανά Περιφερειακή Ενότητα

ΠΕΡΙΦΕΡΕΙΑ ΑΤΤΙΚΗΣ	ΠΛΗΘΟΣ	ΠΟΣΟΣΤΟ
ΠΕΡΙΦΕΡΕΙΑΚΗ ΕΝΟΤΗΤΑ ΚΕΝΤΡΙΚΟΥ ΤΟΜΕΑ ΑΘΗΝΩΝ	96.059	30,81%
ΠΕΡΙΦΕΡΕΙΑΚΗ ΕΝΟΤΗΤΑ ΔΥΤΙΚΟΥ ΤΟΜΕΑ ΑΘΗΝΩΝ	48.565	13,45%
ΠΕΡΙΦΕΡΕΙΑΚΗ ΕΝΟΤΗΤΑ ΠΕΙΡΑΙΩΣ	45.813	13,08%
ΠΕΡΙΦΕΡΕΙΑΚΗ ΕΝΟΤΗΤΑ ΝΟΤΙΟΥ ΤΟΜΕΑ ΑΘΗΝΩΝ	43.263	12,74%
ΠΕΡΙΦΕΡΕΙΑΚΗ ΕΝΟΤΗΤΑ ΑΝΑΤΟΛΙΚΗΣ ΑΤΤΙΚΗΣ	39.835	11,98%
ΠΕΡΙΦΕΡΕΙΑΚΗ ΕΝΟΤΗΤΑ ΒΟΡΕΙΟΥ ΤΟΜΕΑ ΑΘΗΝΩΝ	34.434	10,45%
ΠΕΡΙΦΕΡΕΙΑΚΗ ΕΝΟΤΗΤΑ ΔΥΤΙΚΗΣ ΑΤΤΙΚΗΣ	18.770	5,32%
ΠΕΡΙΦΕΡΕΙΑΚΗ ΕΝΟΤΗΤΑ ΝΗΣΩΝ	7.169	2,15%
ΣΥΝΟΛΟ	333.908	100,00%

ΠΕΡΙΦΕΡΕΙΑ ΠΕΛΟΠΟΝΝΗΣΟΥ

Πίνακας 21α. Μέση τιμή, ελάχιστη τιμή, μέγιστη τιμή και τυπική απόκλιση για ηλικία και διάρκεια ανεργίας (σε μήνες) για εγγεγραμμένους ανέργους της Περιφέρειας

ΠΕΛΟΠΟΝΝΗΣΟΥ	ΠΛΗΘΟΣ	ΕΛΑΧΙΣΤΗ ΤΙΜΗ	ΜΕΓΙΣΤΗ ΤΙΜΗ	ΜΕΣΟΣ ΟΡΟΣ	ΤΥΠΙΚΗ ΑΠΟΚΛΙΣΗ
ΗΛΙΚΙΑ	44.331	16	73	42	12
ΜΗΝΕΣ ΑΝΕΡΓΙΑΣ	44.331	0	287	27	35

Πίνακας 21β. Εγγεγραμμένοι άνεργοι ανά Περιφερειακή Ενότητα

ΠΕΡΙΦΕΡΕΙΑ ΠΕΛΟΠΟΝΝΗΣΟΥ	ΠΛΗΘΟΣ	ΠΟΣΟΣΤΟ
ΠΕΡΙΦΕΡΕΙΑΚΗ ΕΝΟΤΗΤΑ ΜΕΣΣΗΝΙΑΣ	14.261	31,97%
ΠΕΡΙΦΕΡΕΙΑΚΗ ΕΝΟΤΗΤΑ ΚΟΡΙΝΘΙΑΣ	11.925	27,12%
ΠΕΡΙΦΕΡΕΙΑΚΗ ΕΝΟΤΗΤΑ ΑΡΓΟΛΙΔΑΣ	7.583	17,11%
ΠΕΡΙΦΕΡΕΙΑΚΗ ΕΝΟΤΗΤΑ ΑΡΚΑΔΙΑΣ	5.893	12,78%
ΠΕΡΙΦΕΡΕΙΑΚΗ ΕΝΟΤΗΤΑ ΛΑΚΩΝΙΑΣ	4.669	11,03%
ΣΥΝΟΛΟ	44.331	100,00%

ΠΕΡΙΦΕΡΕΙΑ ΒΟΡΕΙΟΥ ΑΙΓΑΙΟΥ

Πίνακας 22α. Μέση τιμή, ελάχιστη τιμή, μέγιστη τιμή και τυπική απόκλιση για ηλικία και διάρκεια ανεργίας (σε μήνες) για εγγεγραμμένους ανέργους της Περιφέρειας

ΒΟΡΕΙΟΥ ΑΙΓΑΙΟΥ	ΠΛΗΘΟΣ	ΕΛΑΧΙΣΤΗ ΤΙΜΗ	ΜΕΓΙΣΤΗ ΤΙΜΗ	ΜΕΣΟΣ ΟΡΟΣ	ΤΥΠΙΚΗ ΑΠΟΚΛΙΣΗ
ΗΛΙΚΙΑ	16.527	17	74	42	12
ΜΗΝΕΣ ΑΝΕΡΓΙΑΣ	16.527	0	275	23	30

Πίνακας 22β. Εγγεγραμμένοι άνεργοι ανά Περιφερειακή Ενότητα

ΠΕΡΙΦΕΡΕΙΑ ΒΟΡΕΙΟΥ ΑΙΓΑΙΟΥ	ΠΛΗΘΟΣ	ΠΟΣΟΣΤΟ
ΠΕΡΙΦΕΡΕΙΑΚΗ ΕΝΟΤΗΤΑ ΛΕΣΒΟΥ	7.053	42,31%
ΠΕΡΙΦΕΡΕΙΑΚΗ ΕΝΟΤΗΤΑ ΧΙΟΥ	3.577	22,78%
ΠΕΡΙΦΕΡΕΙΑΚΗ ΕΝΟΤΗΤΑ ΣΑΜΟΥ	3.543	20,43%
ΠΕΡΙΦΕΡΕΙΑΚΗ ΕΝΟΤΗΤΑ ΛΗΜΝΟΥ	1.347	8,09%
ΠΕΡΙΦΕΡΕΙΑΚΗ ΕΝΟΤΗΤΑ ΙΚΑΡΙΑΣ	1.007	6,40%
ΣΥΝΟΛΟ	16.527	100,00%

ΠΕΡΙΦΕΡΕΙΑ ΝΟΤΙΟΥ ΑΙΓΑΙΟΥ

Πίνακας 23α. Μέση τιμή, ελάχιστη τιμή, μέγιστη τιμή και τυπική απόκλιση για ηλικία και διάρκεια ανεργίας (σε μήνες) για εγγεγραμμένους ανέργους της Περιφέρειας

ΝΟΤΙΟΥ ΑΙΓΑΙΟΥ	ΠΛΗΘΟΣ	ΕΛΑΧΙΣΤΗ ΤΙΜΗ	ΜΕΓΙΣΤΗ ΤΙΜΗ	ΜΕΣΟΣ ΟΡΟΣ	ΤΥΠΙΚΗ ΑΠΟΚΛΙΣΗ
ΗΛΙΚΙΑ	52.167	16	74	41	12
ΜΗΝΕΣ ΑΝΕΡΓΙΑΣ	52.167	0	282	10	19

Πίνακας 23β. Εγγεγραμμένοι άνεργοι ανά Περιφερειακή Ενότητα

ΠΕΡΙΦΕΡΕΙΑ ΝΟΤΙΟΥ ΑΙΓΑΙΟΥ	ΠΛΗΘΟΣ	ΠΟΣΟΣΤΟ
ΠΕΡΙΦΕΡΕΙΑΚΗ ΕΝΟΤΗΤΑ ΡΟΔΟΥ	24.489	45,39%
ΠΕΡΙΦΕΡΕΙΑΚΗ ΕΝΟΤΗΤΑ ΚΩ	8.425	15,27%
ΠΕΡΙΦΕΡΕΙΑΚΗ ΕΝΟΤΗΤΑ ΘΗΡΑΣ	4.148	8,88%

ΠΕΡΙΦΕΡΕΙΑΚΗ ΕΝΟΤΗΤΑ ΚΑΛΥΜΝΟΥ	3.511	7,54%
ΠΕΡΙΦΕΡΕΙΑΚΗ ΕΝΟΤΗΤΑ ΝΑΞΟΥ	2.554	5,22%
ΠΕΡΙΦΕΡΕΙΑΚΗ ΕΝΟΤΗΤΑ ΠΑΡΟΥ	2.045	4,19%
ΠΕΡΙΦΕΡΕΙΑΚΗ ΕΝΟΤΗΤΑ ΜΥΚΟΝΟΥ	1.858	3,56%
ΠΕΡΙΦΕΡΕΙΑΚΗ ΕΝΟΤΗΤΑ ΣΥΡΟΥ	1.752	2,89%
ΠΕΡΙΦΕΡΕΙΑΚΗ ΕΝΟΤΗΤΑ ΚΑΡΠΑΘΟΥ	933	1,91%
ΠΕΡΙΦΕΡΕΙΑΚΗ ΕΝΟΤΗΤΑ ΤΗΝΟΥ	840	1,62%
ΠΕΡΙΦΕΡΕΙΑΚΗ ΕΝΟΤΗΤΑ ΜΗΛΟΥ	712	1,45%
ΠΕΡΙΦΕΡΕΙΑΚΗ ΕΝΟΤΗΤΑ ΑΝΔΡΟΥ	651	1,51%
ΠΕΡΙΦΕΡΕΙΑΚΗ ΕΝΟΤΗΤΑ ΚΕΑΣ - ΚΥΘΟΝΟΥ	249	0,56%
ΣΥΝΟΛΟ	52.167	100,00%

ΠΕΡΙΦΕΡΕΙΑ ΚΡΗΤΗΣ

Πίνακας 24α. Μέση τιμή, ελάχιστη τιμή, μέγιστη τιμή και τυπική απόκλιση για ηλικία και διάρκεια ανεργίας (σε μήνες) για εγγεγραμμένους ανέργους της Περιφέρειας

ΚΡΗΤΗΣ	ΠΛΗΘΟΣ	ΕΛΑΧΙΣΤΗ ΤΙΜΗ	ΜΕΓΙΣΤΗ ΤΙΜΗ	ΜΕΣΟΣ ΟΡΟΣ	ΤΥΠΙΚΗ ΑΠΟΚΛΙΣΗ
ΗΛΙΚΙΑ	76.627	16	74	41	12
ΜΗΝΕΣ ΑΝΕΡΓΙΑΣ	76.627	0	287	15	25

Πίνακας 24β. Εγγεγραμμένοι άνεργοι ανά Περιφερειακή Ενότητα

ΠΕΡΙΦΕΡΕΙΑ ΚΡΗΤΗΣ	ΠΛΗΘΟΣ	ΠΟΣΟΣΤΟ
ΠΕΡΙΦΕΡΕΙΑΚΗ ΕΝΟΤΗΤΑ ΗΡΑΚΛΕΙΟΥ	39.810	52,02%
ΠΕΡΙΦΕΡΕΙΑΚΗ ΕΝΟΤΗΤΑ ΧΑΝΙΩΝ	17.185	23,29%
ΠΕΡΙΦΕΡΕΙΑΚΗ ΕΝΟΤΗΤΑ ΡΕΘΥΜΝΟΥ	10.747	13,53%
ΠΕΡΙΦΕΡΕΙΑΚΗ ΕΝΟΤΗΤΑ ΛΑΣΙΘΙΟΥ	8.885	11,15%
ΣΥΝΟΛΟ	76.627	100,00%

2. ΟΙ ΕΠΑΓΓΕΛΜΑΤΙΚΕΣ ΕΙΔΙΚΟΤΗΤΕΣ ΤΩΝ ΑΝΕΡΓΩΝ

2.1 ΤΑΞΙΝΟΜΗΣΗ ΤΩΝ ΑΝΕΡΓΩΝ ΒΑΣΕΙ ΤΗΣ ΕΠΑΓΓΕΛΜΑΤΙΚΗΣ ΕΙΔΙΚΟΤΗΤΑΣ ΠΟΥ ΔΗΛΩΣΑΝ ΟΤΙ ΑΝΑΖΗΤΟΥΝ (ΠΡΟΣΔΟΚΩΜΕΝΟ ΕΠΑΓΓΕΛΜΑ)¹⁸

2.1.1 ΤΑΞΙΝΟΜΗΣΗ ΤΩΝ ΑΝΕΡΓΩΝ ΣΤΙΣ ΓΕΝΙΚΕΣ ΚΑΤΗΓΟΡΙΕΣ ΤΩΝ ΕΠΑΓΓΕΛΜΑΤΙΚΩΝ ΕΙΔΙΚΟΤΗΤΩΝ (1ΨΗΦΙΑ ΚΑΤΑΤΑΞΗ ΣΤΕΠ'92)

Η ανάλυση των επαγγελματικών ειδικοτήτων των ανέργων στη γενική ταξινόμηση των επαγγελματιών (1ψήφια κατάταξη, ΣΤΕΠ'92) για το επάγγελμα που αναζητούν, έδειξε υψηλή συγκέντρωση στις εξής κατηγορίες επαγγελματιών:

- Ανειδίκευτοι εργάτες, χειρώνακτες και μικροεπαγγελματίες (27,51% των ανέργων)
- Απασχολούμενοι στην παροχή υπηρεσιών και πωλητές σε καταστήματα και υπαίθριες αγορές (25,16%)
- Υπάλληλοι γραφείου και ασκούντες συναφή επαγγέλματα (16,56%)¹⁹
- Πρόσωπα που ασκούν επιστημονικά, καλλιτεχνικά και συναφή επαγγέλματα (8,66%)²⁰
- Ειδικευμένοι τεχνίτες και ασκούντες συναφή τεχνικά επαγγέλματα (8%)²¹
- Τεχνολόγοι, τεχνικοί βοηθοί και ασκούντες συναφή επαγγέλματα (6,61%)²²
- Μέλη των βουλευομένων σωμάτων: ανώτερα διοικητικά και διευθυντικά στελέχη του δημόσιου και του ιδιωτικού τομέα (3,52%)²³
- Χειριστές σταθερών βιομηχανικών εγκαταστάσεων, μηχανημάτων και εξοπλισμού και συναρμολογητές (μονταδόροι) (3,07%)²⁴

¹⁸ Πρόκειται για τις Επαγγελματικές Ειδικότητες στις οποίες οι άνεργοι δήλωσαν ότι αναζητούν εργασία (βάσει της επαγγελματικής τους εμπειρίας, ή των πτυχίων και προσόντων που διαθέτουν).

¹⁹ Θα πρέπει να σημειωθεί ότι η καταγραφή των ανέργων στην επαγγελματική κατηγορία των Υπαλλήλων γραφείου είναι ετερόκλητη, επομένως τα αποτελέσματα για αυτή την επαγγελματική κατηγορία θα πρέπει να λαμβάνονται υπόψη με επιφύλαξη.

²⁰ Τα πρόσωπα που ασκούν επιστημονικά, καλλιτεχνικά επαγγέλματα, στην αντίστοιχη κατάταξη του Απριλίου 2020 κατείχαν την πέμπτη θέση της κατάταξης με το 8,51% του συνόλου των ανέργων.

²¹ Οι ειδικευμένοι τεχνίτες στην κατάταξη του Απριλίου 2020 κατείχαν την τέταρτη θέση με 8,74% του συνόλου των επαγγελματιών που αναζητούν οι άνεργοι.

²² Οι τεχνολόγοι στην κατάταξη του Απριλίου 2020 κατείχαν επίσης την έκτη θέση με 6,49% του συνόλου των ανέργων.

²³ Τα μέλη των βουλευομένων σωμάτων στην κατάταξη του Απριλίου 2020 κατείχαν την όγδοη θέση με 14.414 ανέργους (1,35% του συνόλου) να αναζητούν εργασία στο επάγγελμα.

²⁴ Οι χειριστές σταθερών βιομηχανικών εγκαταστάσεων μηχανημάτων, εξοπλισμού, συναρμολογητές, στην κατάταξη του Απριλίου 2020 κατείχαν την έβδομη θέση της κατάταξης με 38.724 ανέργους και 3,62% του συνόλου.

Πίνακας 25. Εγγεγραμμένοι άνεργοι στον ΟΑΕΔ κατά μονοψήφια επαγγελματική ειδικότητα που δήλωσαν ότι αναζητούν

ΕΠΑΓΓΕΛΜΑ ΠΟΥ ΑΝΑΖΗΤΑ		
ΠΕΡΙΓΡΑΦΗ ΕΙΔΙΚΟΤΗΤΑΣ (ΜΟΝΟΨΗΦΙΑ)	ΠΛΗΘΟΣ	ΠΟΣΟΣΤΟ
ΑΝΕΙΔΙΚΕΥΤΟΙ ΕΡΓΑΤΕΣ, ΧΕΙΡΩΝΑΚΤΕΣ ΚΑΙ ΜΙΚΡΟΕΠΑΓΓΕΛΜΑΤΙΕΣ	282.333	27,51%
ΑΠΑΣΧΟΛΟΥΜΕΝΟΙ ΣΤΗΝ ΠΑΡΟΧΗ ΥΠΗΡΕΣΙΩΝ ΚΑΙ ΠΩΛΗΤΕΣ ΣΕ ΚΑΤΑΣΤΗΜΑΤΑ ΚΑΙ ΥΠΑΙΘΡΙΕΣ ΑΓΟΡΕΣ	258.168	25,16%
ΥΠΑΛΛΗΛΟΙ ΓΡΑΦΕΙΟΥ ΚΑΙ ΑΣΚΟΥΝΤΕΣ ΣΥΝΑΦΗ ΕΠΑΓΓΕΛΜΑΤΑ	169.936	16,56%
ΠΡΟΣΩΠΑ ΠΟΥ ΑΣΚΟΥΝ ΕΠΙΣΤΗΜΟΝΙΚΑ, ΚΑΛΛΙΤΕΧΝΙΚΑ ΚΑΙ ΣΥΝΑΦΗ ΕΠΑΓΓΕΛΜΑΤΑ	88.872	8,66%
ΕΙΔΙΚΕΥΜΕΝΟΙ ΤΕΧΝΙΤΕΣ ΚΑΙ ΑΣΚΟΥΝΤΕΣ ΣΥΝΑΦΗ ΤΕΧΝΙΚΑ ΕΠΑΓΓΕΛΜΑΤΑ	82.133	8,00%
ΤΕΧΝΟΛΟΓΟΙ, ΤΕΧΝΙΚΟΙ ΒΟΗΘΟΙ ΚΑΙ ΑΣΚΟΥΝΤΕΣ ΣΥΝΑΦΗ ΕΠΑΓΓΕΛΜΑΤΑ	67.865	6,61%
ΜΕΛΗ ΤΩΝ ΒΟΥΛΕΥΟΜΕΝΩΝ ΣΩΜΑΤΩΝ: ΑΝΩΤΕΡΑ ΔΙΟΙΚΗΤΙΚΑ ΚΑΙ ΔΙΕΥΘΥΝΤΙΚΑ ΣΤΕΛΕΧΗ ΤΟΥ ΔΗΜΟΣΙΟΥ ΚΑΙ ΤΟΥ ΙΔΙΩΤΙΚΟΥ ΤΟΜΕΑ	36.133	3,52%
ΧΕΙΡΙΣΤΕΣ ΣΤΑΘΕΡΩΝ ΒΙΟΜΗΧΑΝΙΚΩΝ ΕΓΚΑΤΑΣΤΑΣΕΩΝ, ΜΗΧΑΝΗΜΑΤΩΝ ΚΑΙ ΕΞΟΠΛΙΣΜΟΥ ΚΑΙ ΣΥΝΑΡΜΟΛΟΓΗΤΕΣ (ΜΟΝΤΑΔΟΡΟΙ)	31.542	3,07%
ΕΙΔΙΚΕΥΜΕΝΟΙ ΓΕΩΡΓΟΙ, ΚΤΗΝΟΤΡΟΦΟΙ, ΔΑΣΟΚΟΜΟΙ ΚΑΙ ΑΛΙΕΙΣ	8.134	0,79%
ΕΝΟΠΛΕΣ ΔΥΝΑΜΕΙΣ	1.122	0,11%
ΣΥΝΟΛΟ	1.026.238	100,00%
*ΕΛΛΕΙΠΟΥΣΕΣ ΤΙΜΕΣ	29.216	
ΓΕΝΙΚΟ ΣΥΝΟΛΟ	1.055.454	

Τα (1ψήφια) επαγγέλματα στα οποία οι άνεργοι αναζητούν εργασία τον Απρίλιο 2021 ακολουθούν την ίδια σχεδόν διάταξη με εκείνα του Απριλίου 2020 (και πάντως τα τρία πολυπληθέστερα στην κορυφή της λίστας είναι στην ίδια διάταξη: ανειδίκευτοι εργάτες, χειρώνακτες και μικροεπαγγελματίες, απασχολούμενοι στην παροχή υπηρεσιών και πωλητές σε καταστήματα, υπάλληλοι γραφείου και ασκούντες συναφή επαγγέλματα).

2.1.2 ΤΑΞΙΝΟΜΗΣΗ ΤΩΝ ΑΝΕΡΓΩΝ ΣΤΙΣ ΕΠΑΓΓΕΛΜΑΤΙΚΕΣ ΕΙΔΙΚΟΤΗΤΕΣ (ΔΙΨΗΦΙΑ ΚΑΤΑΤΑΞΗ ΣΤΕΠ'92)²⁵

Η ταξινόμηση των ανέργων κατά 2ψήφιο κωδικό επαγγέλματος δίνει αναλυτικότερες πληροφορίες για τις επαγγελματικές ειδικότητες στις οποίες οι άνεργοι επιθυμούν να εργαστούν. Σύμφωνα με αυτή την κατάταξη, τα επαγγέλματα με την υψηλότερη προσφορά εργασίας είναι τα εξής:

- Απασχολούμενοι στην παροχή προσωπικών υπηρεσιών (16,27%)
- Υπάλληλοι Γραφείου (13,73%)
- Πλανόδιοι πωλητές, οικιακοί βοηθοί (11,93%)
- Μοντέλα, πωλητές και ασκούντες συναφή επαγγέλματα (9,08%)
- Ανειδίκευτοι εργάτες ορυχείων, κατασκευών, μεταποίησης και μεταφορών (7,52%)
- Τεχνίτες ανέγερσης και αποπεράτωσης κτιρίων και άλλων δομικών έργων (4,91%)
- Γενικών καθηκόντων (4,18%)
- Ειδικευμένοι επί των πωλήσεων χρηματιστές, κτηματομεσίτες, απασχολούμενοι στην εξυπηρέτηση επιχειρήσεων εν γένει και ασκούντες συναφή επαγγέλματα (3,11%²⁶)
- Πρόσωπα ασκούντα επιστημονικά, καλλιτεχνικά και συναφή επαγγέλματα (2,88%²⁷)
- Υπάλληλοι εξυπηρέτησης πελατών (2,75%²⁸)

²⁵ Πρόκειται για τον αριθμό των ανέργων για τους οποίους υπάρχει καταγραφή της ειδικότητας που αναζητούν σε 2ψήφιο κωδικό ΣΤΕΠ'92.

²⁶ Οι ειδικευμένοι επί των πωλήσεων χρηματιστές, κτηματομεσίτες, στην αντίστοιχη κατάταξη του Απριλίου 2020, κατείχαν την δέκατη θέση της κατάταξης με ποσοστό 2,84% του συνόλου των ανέργων.

²⁷ Τα πρόσωπα που ασκούν επιστημονικά, καλλιτεχνικά επαγγέλματα τον Απρίλιο 2020 εμφανίζονταν στην όγδοη θέση της κατάταξης με το 3% του συνόλου των επαγγελματιών.

²⁸ Οι υπάλληλοι εξυπηρέτησης πελατών τον Απρίλιο 2020 εμφανίζονταν στην ενδέκατη θέση της λίστας με 2,56% του συνόλου των ανέργων.

Πίνακας 26. Εγγεγραμμένοι άνεργοι στον ΟΑΕΔ κατά διψήφια επαγγελματική ειδικότητα που δήλωσαν ότι αναζητούν

ΕΠΑΓΓΕΛΜΑ ΠΟΥ ΑΝΑΖΗΤΑ		
ΠΕΡΙΓΡΑΦΗ ΕΙΔΙΚΟΤΗΤΑΣ (ΔΙΨΗΦΙΑ)	ΠΛΗΘΟΣ	ΠΟΣΟΣΤΟ
ΑΠΑΣΧΟΛΟΥΜΕΝΟΙ ΣΤΗΝ ΠΑΡΟΧΗ ΠΡΟΣΩΠΙΚΩΝ ΥΠΗΡΕΣΙΩΝ	159.568	16,27%
ΥΠΑΛΛΗΛΟΙ ΓΡΑΦΕΙΟΥ	134.691	13,73%
ΠΛΑΝΟΔΙΟΙ ΠΩΛΗΤΕΣ, ΟΙΚΙΑΚΟΙ ΒΟΗΘΟΙ Κ.Π.Α.Ε.	117.027	11,93%
ΜΟΝΤΕΛΑ, ΠΩΛΗΤΕΣ ΚΑΙ ΑΣΚΟΥΝΤΕΣ ΣΥΝΑΦΗ ΕΠΑΓΓΕΛΜΑΤΑ	89.097	9,08%
ΑΝΕΙΔΙΚΕΥΤΟΥ ΕΡΓΑΤΕΣ ΟΡΥΧΕΙΩΝ, ΚΑΤΑΣΚΕΥΩΝ, ΜΕΤΑΠΟΙΗΣΗΣ ΚΑΙ ΜΕΤΑΦΟΡΩΝ	73.755	7,52%
ΤΕΧΝΙΤΕΣ ΑΝΕΓΕΡΣΗΣ ΚΑΙ ΑΠΟΠΕΡΑΤΩΣΗΣ ΚΤΙΡΙΩΝ ΚΑΙ ΑΛΛΩΝ ΔΟΜΙΚΩΝ ΕΡΓΩΝ	48.113	4,91%
ΓΕΝΙΚΩΝ ΚΑΘΗΚΟΝΤΩΝ	41.034	4,18%
ΕΙΔΙΚΕΥΜΕΝΟΙ ΕΠΙ ΤΩΝ ΠΩΛΗΣΕΩΝ ΧΡΗΜΑΤΙΣΤΕΣ, ΚΤΗΜΑΤΟΜΕΣΙΤΕΣ, ΑΠΑΣΧΟΛΟΥΜΕΝΟΙ ΣΤΗΝ ΕΞΥΠΗΡΕΤΗΣΗ ΕΠΙΧΕΙΡΗΣΕΩΝ ΕΝ ΓΕΝΕΙ ΚΑΙ ΑΣΚΟΥΝΤΕΣ ΣΥΝΑΦΗ ΕΠΑΓΓΕΛΜΑΤΑ	30.529	3,11%
ΠΡΟΣΩΠΑ ΑΣΚΟΥΝΤΑ ΕΠΙΣΤΗΜΟΝΙΚΑ, ΚΑΛΛΙΤΕΧΝΙΚΑ ΚΑΙ ΣΥΝΑΦΗ ΕΠΑΓΓΕΛΜΑΤΑ Μ.Α.Κ.	28.273	2,88%
ΥΠΑΛΛΗΛΟΙ ΕΞΥΠΗΡΕΤΗΣΗΣ ΠΕΛΑΤΩΝ	26.946	2,75%
ΕΚΠΑΙΔΕΥΤΙΚΟΙ	23.943	2,44%
ΟΔΗΓΟΙ ΜΕΣΩΝ ΜΕΤΑΦΟΡΑΣ ΚΑΙ ΧΕΙΡΙΣΤΕΣ ΚΙΝΗΤΟΥ ΕΞΟΠΛΙΣΜΟΥ	23.458	2,39%
ΤΕΧΝΟΛΟΓΟΙ ΚΑΙ ΤΕΧΝΙΚΟΙ ΒΟΗΘΟΙ ΤΩΝ ΕΠΙΣΤΗΜΩΝ ΒΙΟΛΟΓΙΑΣ ΚΑΙ ΥΓΕΙΑΣ	22.436	2,29%
ΔΙΕΥΘΥΝΟΝΤΕΣ ΕΠΙΧΕΙΡΗΜΑΤΙΕΣ ΚΑΙ ΠΡΟΪΣΤΑΜΕΝΟΙ ΜΙΚΡΩΝ ΔΗΜΟΣΙΩΝ Η ΙΔΙΩΤΙΚΩΝ ΕΠΙΧΕΙΡΗΣΕΩΝ (ΜΕ ΑΠΑΣΧΟΛΗΣΗ ΜΕΧΡΙ 9 ΠΡΟΣΩΠΑ)	16.010	1,63%
ΑΝΙΔΕΙΚΕΥΤΟΥ ΑΓΡΕΡΓΑΤΕΣ, ΑΛΙΕΡΓΑΤΕΣ ΚΑΙ ΑΣΚΟΥΝΤΕΣ ΣΥΝΑΦΗ ΕΠΑΓΓΕΛΜΑΤΑ	15.582	1,59%
ΔΙΕΥΘΥΝΟΝΤΕΣ ΚΑΙ ΑΝΩΤΕΡΑ ΣΤΕΛΕΧΗ ΜΕΓΑΛΩΝ ΔΗΜΟΣΙΩΝ ΚΑΙ ΙΔΙΩΤΙΚΩΝ ΕΠΙΧΕΙΡΗΣΕΩΝ ΚΑΙ ΟΡΓΑΝΙΣΜΩΝ (ΜΕ ΑΠΑΣΧΟΛΗΣΗ 10 ΠΡΟΣΩΠΑ ΚΑΙ ΠΑΝΩ)	13.214	1,35%
ΦΥΣΙΚΟΙ, ΜΑΘΗΜΑΤΙΚΟΙ ΚΑΙ ΑΣΚΟΥΝΤΕΣ ΣΥΝΑΦΗ ΕΠΑΓΓΕΛΜΑΤΑ	12.204	1,24%
ΤΕΧΝΟΛΟΓΟΙ ΚΑΙ ΤΕΧΝΙΚΟΙ ΒΟΗΘΟΙ ΤΩΝ ΕΠΙΣΤΗΜΩΝ ΤΗΣ ΦΥΣΙΚΗΣ ΚΑΙ ΤΗΣ ΜΗΧΑΝΙΚΗΣ ΚΑΙ ΑΣΚΟΥΝΤΕΣ ΣΥΝΑΦΗ ΕΠΑΓΓΕΛΜΑΤΑ	10.913	1,11%
ΑΡΧΙΤΕΚΤΟΝΕΣ, ΜΗΧΑΝΙΚΟΙ ΚΑΙ ΑΣΚΟΥΝΤΕΣ ΣΥΝΑΦΗ ΕΠΑΓΓΕΛΜΑΤΑ	10.604	1,08%
ΤΕΧΝΙΤΕΣ ΕΠΕΞΕΡΓΑΣΙΑΣ ΤΡΟΦΙΜΩΝ ΚΑΙ ΑΣΚΟΥΝΤΕΣ ΣΥΝΑΦΗ ΕΠΑΓΓΕΛΜΑΤΑ	9.801	1,00%
ΒΙΟΛΟΓΟΙ ΕΝ ΓΕΝΕΙ, ΙΑΤΡΟΙ ΚΑΙ ΑΣΚΟΥΝΤΕΣ ΣΥΝΑΦΗ ΕΠΑΓΓΕΛΜΑΤΑ	8.788	0,90%
ΑΠΑΣΧΟΛΟΥΜΕΝΟΙ ΣΤΗΝ ΠΑΡΟΧΗ ΥΠΗΡΕΣΙΩΝ ΠΡΟΣΤΑΣΙΑΣ	8.155	0,83%
ΤΕΧΝΙΤΕΣ ΥΦΑΝΤΟΥΡΓΙΑΣ, ΕΙΔΩΝ ΕΝΔΥΣΕΩΣ ΚΑΙ ΑΣΚΟΥΝΤΕΣ ΣΥΝΑΦΗ ΕΠΑΓΓΕΛΜΑΤΑ	7.912	0,81%
ΜΗΧΑΝΙΚΟΙ, ΕΦΑΡΜΟΣΤΕΣ ΚΑΙ ΣΥΝΤΗΡΗΤΕΣ ΜΗΧΑΝΩΝ ΚΑΙ ΗΛΕΚΤΡΙΚΟΥ ΚΑΙ ΗΛΕΚΤΡΟΝΙΚΟΥ ΕΞΟΠΛΙΣΜΟΥ	7.472	0,76%

ΜΕΛΗ ΤΩΝ ΒΟΥΛΕΥΟΜΕΝΩΝ ΣΩΜΑΤΩΝ ΚΑΙ ΑΝΩΤΕΡΑ ΔΙΟΙΚΗΤΙΚΑ ΣΤΕΛΕΧΗ ΤΗΣ ΔΗΜΟΣΙΑΣ ΔΙΟΙΚΗΣΗΣ ΚΑΙ ΤΩΝ ΟΡΓΑΝΙΣΜΩΝ ΕΙΔΙΚΩΝ ΣΥΜΦΕΡΟΝΤΩΝ	6.884	0,70%
ΓΕΩΡΓΟΙ ΕΙΔΙΚΕΥΜΕΝΟΙ ΚΥΡΙΩΣ ΣΕ ΜΙΑ ΕΤΗΣΙΑ ΚΑΛΛΙΕΡΓΕΙΑ	5.766	0,59%
ΛΟΓΙΣΤΕΣ ΚΑΙ ΆΛΛΑ ΣΤΕΛΕΧΗ ΕΠΙΧΕΙΡΗΣΕΩΝ	4.177	0,43%
ΒΟΗΘΗΤΙΚΟ ΔΙΔΑΚΤΙΚΟ ΠΡΟΣΩΠΙΚΟ	3.878	0,40%
ΧΥΤΕΣ ΜΕΤΑΛΛΩΝ, ΣΥΓΚΟΛΛΗΤΕΣ, ΕΛΑΣΜΑΤΟΥΡΓΟΙ , ΤΕΧΝΙΤΕΣ ΜΕΤΑΛΛΙΚΩΝ ΔΟΜΙΚΩΝ ΚΑΤΑΣΚΕΥΩΝ, ΣΙΔΗΡΟΥΡΓΟΙ ΚΑΙ ΑΣΚΟΥΝΤΕΣ ΣΥΝΑΦΗ ΕΠΑΓΓΕΛΜΑΤΑ	3.877	0,40%
ΤΕΧΝΙΤΕΣ ΠΟΥ ΕΚΤΕΛΟΥΝ ΕΡΓΑΣΙΕΣ ΑΚΡΙΒΕΙΑΣ, ΧΕΙΡΟΤΕΧΝΕΣ, ΤΥΠΟΓΡΑΦΟΙ ΚΑΙ ΑΣΚΟΥΝΤΕΣ ΣΥΝΑΦΗ ΕΠΑΓΓΕΛΜΑΤΑ	2.759	0,28%
ΧΕΙΡΙΣΤΕΣ ΜΗΧΑΝΩΝ ΠΑΡΑΓΩΓΗΣ ΕΙΔΩΝ ΔΙΑΤΡΟΦΗΣ, ΠΟΤΩΝ ΚΑΙ ΚΑΠΝΟΥ	1.855	0,19%
ΧΕΙΡΙΣΤΕΣ ΜΗΧΑΝΩΝ ΠΑΡΑΓΩΓΗΣ ΚΛΩΣΤΟΥΦΑΝΤΟΥΡΓΙΚΩΝ ΠΡΟΪΟΝΤΩΝ, ΓΟΥΝΙΝΩΝ ΚΑΙ ΔΕΡΜΑΤΙΝΩΝ ΠΡΟΪΟΝΤΩΝ	1.844	0,19%
ΣΥΝΑΡΜΟΛΟΓΗΤΕΣ (ΜΟΝΤΑΔΟΡΟΙ) ΚΑΙ ΧΕΙΡΙΣΤΕΣ ΜΗΧΑΝΗΜΑΤΩΝ Μ.Α.Κ.	1.626	0,17%
ΧΕΙΡΙΣΤΕΣ ΣΤΑΘΕΡΩΝ ΒΙΟΜΗΧΑΝΙΚΩΝ ΕΓΚΑΤΑΣΤΑΣΕΩΝ	1.441	0,15%
ΤΕΧΝΙΤΕΣ ΕΠΕΞΕΡΓΑΣΙΑΣ ΞΥΛΟΥ, ΕΠΙΠΛΟΠΟΙΟΙ ΚΑΙ ΑΣΚΟΥΝΤΕΣ ΣΥΝΑΦΗ ΕΠΑΓΓΕΛΜΑΤΑ	1.214	0,12%
ΕΝΟΠΛΕΣ ΔΥΝΑΜΕΙΣ	1.105	0,11%
ΔΑΣΟΚΟΜΟΙ, ΥΛΟΤΟΜΟΙ ΚΑΙ ΑΣΚΟΥΝΤΕΣ ΣΥΝΑΦΗ ΕΠΑΓΓΕΛΜΑΤΑ	1.056	0,11%
ΝΟΜΙΚΟΙ ΕΝ ΓΕΝΕΙ	772	0,08%
ΧΕΙΡΙΣΤΕΣ ΜΗΧΑΝΩΝ ΠΑΡΑΓΩΓΗΣ ΠΡΟΪΟΝΤΩΝ ΑΠΟ ΜΕΤΑΛΛΑ ΚΑΙ ΟΡΥΚΤΑ	514	0,05%
ΜΕΤΑΛΛΩΡΥΧΟΙ, ΛΑΤΟΜΟΙ ΚΑΙ ΑΣΚΟΥΝΤΕΣ ΣΥΝΑΦΗ ΕΠΑΓΓΕΛΜΑΤΑ	467	0,05%
ΧΕΙΡΙΣΤΕΣ ΜΗΧΑΝΩΝ ΠΑΡΑΓΩΓΗΣ ΧΗΜΙΚΩΝ ΠΡΟΪΟΝΤΩΝ ΚΑΙ ΠΡΟΪΟΝΤΩΝ ΑΠΟ ΠΛΑΣΤΙΚΟ ΚΑΙ ΚΑΟΥΤΣΟΥΚ	436	0,04%
ΕΙΔΙΚΕΥΜΕΝΟΙ ΑΛΙΕΙΣ ΚΑΙ ΑΣΚΟΥΝΤΕΣ ΣΥΝΑΦΗ ΕΠΑΓΓΕΛΜΑΤΑ	414	0,04%
ΕΙΔΙΚΕΥΜΕΝΟΙ ΚΤΗΝΟΤΡΟΦΟΙ, ΠΤΗΝΟΤΡΟΦΟΙ Κ.Π.Α.Ε.	404	0,04%
ΧΕΙΡΙΣΤΕΣ ΜΗΧΑΝΩΝ ΠΑΡΑΓΩΓΗΣ ΠΡΟΪΟΝΤΩΝ ΞΥΛΟΥ ΚΑΙ ΧΑΡΤΙΟΥ: ΧΕΙΡΙΣΤΕΣ ΕΚΤΥΠΩΤΙΚΩΝ ΕΝ ΓΕΝΕΙ ΜΗΧΑΝΗΜΑΤΩΝ	324	0,03%
ΓΕΩΡΓΟΙ ΠΟΛΥΚΑΛΛΙΕΡΓΗΤΕΣ	283	0,03%
ΓΕΩΡΓΟΙ ΕΙΔΙΚΕΥΜΕΝΟΙ ΚΥΡΙΩΣ ΣΤΗΝ ΚΑΛΛΙΕΡΓΕΙΑ ΔΕΝΔΡΩΝ ΚΑΙ ΣΤΑΦΙΔΑΜΠΕΛΩΝ	205	0,02%
ΕΠΑΓΓΕΛΜΑΤΙΕΣ ΚΥΝΗΓΟΙ ΚΑΙ ΠΑΓΙΔΕΥΤΕΣ ΘΗΡΑΜΑΤΩΝ	1	0,00%
ΣΥΝΟΛΟ	980.827	100,00%
*ΕΛΛΕΙΠΟΥΣΕΣ ΤΙΜΕΣ	74.627	
ΓΕΝΙΚΟ ΣΥΝΟΛΟ	1.055.454	

Οι πρώτες επτά επαγγελματικές ειδικότητες της διψήφιας κατάταξης ήταν στην ίδια ακριβώς διάταξη και τον Απρίλιο 2020.

2.1.3 ΤΑΞΙΝΟΜΗΣΗ ΤΩΝ ΑΝΕΡΓΩΝ ΣΤΙΣ ΕΠΑΓΓΕΛΜΑΤΙΚΕΣ ΕΙΔΙΚΟΤΗΤΕΣ (3ΨΗΦΙΑ ΚΑΤΑΤΑΞΗ ΣΤΕΠ'92)²⁹

Η 3ψήφια κατάταξη των επαγγελματιών περιγράφει ακόμα πιο συγκεκριμένα τα επαγγέλματα στα οποία οι άνεργοι αναζητούν εργασία. Σύμφωνα με αυτή την κατάταξη, τα επαγγέλματα με την υψηλότερη προσφορά εργασίας είναι τα εξής:

- Λοιποί υπάλληλοι γραφείου (11,18%³⁰ του συνόλου)
- Οικιακοί βοηθοί, καθαριστές, πλύντες και ασκούντες συναφή επαγγέλματα (10,41%³¹)
- Πωλητές σε καταστήματα (9,51%³²)
- Σερβιτόροι (7,13%³³)
- Ανειδίκευτοι εργάτες μεταποιητικών βιομηχανιών (6,35%³⁴)
- Μάγειροι (3,80%³⁵)
- Κομμωτές, κουρείς, αισθητικοί και ασκούντες συναφή επαγγέλματα (2,52%³⁶)
- Διαχειριστές, οικονόμοι, αρχιθαλαμηπόλοι (2,48%³⁷)
- Οδηγοί αυτοκινούμενων οχημάτων (2,17%³⁸)

²⁹ Πρόκειται για τον αριθμό των ανέργων για τους οποίους υπάρχει καταγραφή της ειδικότητας που αναζητούν σε 3ψήφιο κωδικό ΣΤΕΠ'92.

³⁰ Τον Απρίλιο 2020 οι Λοιποί υπάλληλοι γραφείου ήταν επίσης το πρώτο επάγγελμα στην λίστα των 3ψήφιων επαγγελματιών αντιπροσωπεύοντας το 11,92% του συνόλου.

³¹ Τον Απρίλιο 2020 οι Οικιακοί βοηθοί, καθαριστές ήταν επίσης το δεύτερο επάγγελμα στη λίστα των 3ψήφιων επαγγελματιών που αναζητούσαν οι άνεργοι με ποσοστό 10,58%.

³² Τον Απρίλιο 2020 οι Πωλητές σε καταστήματα καταλάμβαναν επίσης την τρίτη θέση της κατανομής των 3ψήφιων επαγγελματιών με το 9,83% του συνόλου.

³³ Τον Απρίλιο 2020 οι Σερβιτόροι καταλάμβαναν την πέμπτη σειρά της ταξινόμησης με το 6,90% του συνόλου.

³⁴ Τον Απρίλιο 2020 οι Ανειδίκευτοι εργάτες μεταποιητικών βιομηχανιών καταλάμβαναν την τέταρτη θέση της ταξινόμησης με το 8,26% του συνόλου.

³⁵ Τον Απρίλιο 2020 οι Μάγειροι καταλάμβαναν επίσης την 6η θέση της ταξινόμησης με 3,79%.

³⁶ Τον Απρίλιο 2020 οι Κομμωτές, κουρείς, αισθητικοί καταλάμβαναν την 9η θέση της ταξινόμησης με 2,48%.

³⁷ Τον Απρίλιο 2020 οι Διαχειριστές, οικονόμοι, αρχιθαλαμηπόλοι καταλάμβαναν την 10η θέση που αντιστοιχούσε στο 2,17% του συνόλου των 3ψήφιων επαγγελματιών).

³⁸ Τον Απρίλιο 2020 οι Οδηγοί αυτοκινούμενων οχημάτων καταλάμβαναν την 7η σειρά στην ταξινόμηση με 2,75% και 26.230 άνεργους.

- Κτίστες (2,15%³⁹)
- Υπάλληλοι ταξιδιωτικών γραφείων και υποδοχής πελατών (1,95%⁴⁰)
- Οικονομολόγοι, κοινωνιολόγοι και ασκούντες συναφή επαγγέλματα (1,93%⁴¹)

Πίνακας 27. Εγγεγραμμένοι άνεργοι στον ΟΑΕΔ κατά τριψήφια επαγγελματική ειδικότητα που δήλωσαν ότι αναζητούν

ΕΠΑΓΓΕΛΜΑ ΠΟΥ ΑΝΑΖΗΤΑ		
ΠΕΡΙΓΡΑΦΗ ΕΙΔΙΚΟΤΗΤΑΣ (ΤΡΙΨΗΦΙΑ)	ΠΛΗΘΟΣ	ΠΟΣΟΣΤΟ
ΛΟΙΠΟΙ ΥΠΑΛΛΗΛΟΙ ΓΡΑΦΕΙΟΥ	103.276	11,18%
ΟΙΚΙΑΚΟΙ ΒΟΗΘΟΙ, ΚΑΘΑΡΙΣΤΕΣ, ΠΛΥΝΤΕΣ ΚΑΙ ΑΣΚΟΥΝΤΕΣ ΣΥΝΑΦΗ ΕΠΑΓΓΕΛΜΑΤΑ	96.187	10,41%
ΠΩΛΗΤΕΣ ΣΕ ΚΑΤΑΣΤΗΜΑΤΑ	87.844	9,51%
ΣΕΡΒΙΤΟΡΟΙ	65.820	7,13%
ΑΝΕΙΔΙΚΕΥΤΟΙ ΕΡΓΑΤΕΣ ΜΕΤΑΠΟΙΗΤΙΚΩΝ ΒΙΟΜΗΧΑΝΙΩΝ	58.619	6,35%
ΜΑΓΕΙΡΟΙ	35.082	3,80%
ΚΟΜΜΩΤΕΣ, ΚΟΥΡΕΙΣ, ΑΙΣΘΗΤΙΚΟΙ ΚΑΙ ΑΣΚΟΥΝΤΕΣ ΣΥΝΑΦΗ ΕΠΑΓΓΕΛΜΑΤΑ	23.269	2,52%
ΔΙΑΧΕΙΡΙΣΤΕΣ, ΟΙΚΟΝΟΜΟΙ, ΑΡΧΙΘΑΛΑΜΗΠΟΛΟΙ Κ.Π.Α.Ε.	22.904	2,48%
ΟΔΗΓΟΙ ΑΥΤΟΚΙΝΟΥΜΕΝΩΝ ΟΧΗΜΑΤΩΝ	20.078	2,17%
ΚΤΙΣΤΕΣ	19.817	2,15%
ΥΠΑΛΛΗΛΟΙ ΤΑΞΙΔΙΩΤΙΚΩΝ ΓΡΑΦΕΙΩΝ ΚΑΙ ΥΠΟΔΟΧΗΣ ΠΕΛΑΤΩΝ	17.967	1,95%
ΟΙΚΟΝΟΜΟΛΟΓΟΙ, ΚΟΙΝΩΝΙΟΛΟΓΟΙ ΚΑΙ ΑΣΚΟΥΝΤΕΣ ΣΥΝΑΦΗ ΕΠΑΓΓΕΛΜΑΤΑ	17.784	1,93%
ΑΝΕΙΔΙΚΕΥΤΟΙ ΑΓΡΕΡΓΑΤΕΣ, ΑΛΙΕΡΓΑΤΕΣ ΚΑΙ ΑΣΚΟΥΝΤΕΣ ΣΥΝΑΦΗ ΕΠΑΓΓΕΛΜΑΤΑ	15.177	1,64%
ΕΛΑΙΟΧΡΩΜΑΤΙΣΤΕΣ, ΒΑΦΕΙΣ, ΣΤΙΛΒΩΤΕΣ, ΚΑΘΑΡΙΣΤΕΣ ΚΑΙ ΑΣΚΟΥΝΤΕΣ ΣΥΝΑΦΗ ΕΠΑΓΓΕΛΜΑΤΑ	13.631	1,48%
ΑΝΕΙΔΙΚΕΥΤΟΙ ΕΡΓΑΤΕΣ ΟΡΥΧΕΙΩΝ ΚΑΙ ΚΑΤΑΣΚΕΥΩΝ	12.628	1,37%
ΝΟΣΟΚΟΜΟΙ, ΠΤΥΧΙΟΥΧΟΙ ΤΕΙ Η ΑΛΛΩΝ ΣΧΟΛΩΝ	10.609	1,15%
ΓΡΑΜΜΑΤΕΙΣ ΔΙΟΙΚΗΣΕΩΝ, ΒΟΗΘΟΙ ΝΟΜΙΚΩΝ ΚΑΙ ΑΣΚΟΥΝΤΕΣ ΣΥΝΑΦΗ ΕΠΑΓΓΕΛΜΑΤΑ	10.562	1,14%

³⁹ Τον Απρίλιο 2020 οι Κτίστες καταλάμβαναν την 8η θέση της ταξινόμησης με 2,67% ή 25.496 άνεργους.

⁴⁰ Τον Απρίλιο 2020 οι Υπάλληλοι ταξιδιωτικών γραφείων και υποδοχής πελατών καταλάμβαναν επίσης την 11η θέση της ταξινόμησης με 1,81% και 17.309 άτομα.

⁴¹ Τον Απρίλιο 2020 οι Οικονομολόγοι, κοινωνιολόγοι και συναφή επαγγέλματα καταλάμβαναν την 10η θέση της ταξινόμησης με 2,19% και 20.947 ανέργους.

ΣΥΛΛΕΚΤΕΣ ΑΠΟΡΡΙΜΜΑΤΩΝ, ΟΔΟΚΑΘΑΡΙΣΤΕΣ ΚΑΙ ΑΣΚΟΥΝΤΕΣ ΣΥΝΑΦΗ ΕΠΑΓΓΕΛΜΑΤΑ	8.919	0,97%
ΑΠΑΣΧΟΛΟΥΜΕΝΟΙ ΣΤΗΝ ΠΑΡΟΧΗ ΠΡΟΣΩΠΙΚΗΣ ΦΡΟΝΤΙΔΑΣ ΚΑΙ ΑΣΚΟΥΝΤΕΣ ΣΥΝΑΦΗ ΕΠΑΓΓΕΛΜΑΤΑ	8.408	0,91%
ΤΕΧΝΙΚΟΙ ΒΟΗΘΟΙ ΙΑΤΡΙΚΗΣ ΚΑΙ ΣΥΝΑΦΩΝ ΠΡΟΣ ΤΗΝ ΙΑΤΡΙΚΗ ΕΠΙΣΤΗΜΩΝ, ΜΕ ΕΞΑΙΡΕΣΗ ΤΟ ΝΟΣΗΛΕΥΤΙΚΟ ΠΡΟΣΩΠΙΚΟ	7.829	0,85%
ΑΓΓΕΛΙΟΦΟΡΟΙ, ΑΧΘΟΦΟΡΟΙ, ΘΥΡΩΡΟΙ ΚΑΙ ΑΣΚΟΥΝΤΕΣ ΣΥΝΑΦΗ ΕΠΑΓΓΕΛΜΑΤΑ	7.820	0,85%
ΚΑΘΗΓΗΤΕΣ ΔΕΥΤΕΡΟΒΑΘΜΙΑΣ ΕΚΠΑΙΔΕΥΣΗΣ	7.457	0,81%
ΠΡΟΣΩΠΑ ΠΟΥ ΑΝΑΠΤΥΣΣΟΥΝ ΕΠΑΓΓΕΛΜΑΤΙΚΗ ΔΡΑΣΤΗΡΙΟΤΗΤΑ ΣΤΟΝ ΤΟΜΕΑ ΤΗΣ ΠΛΗΡΟΦΟΡΙΚΗΣ	7.236	0,78%
ΤΑΜΙΕΣ, ΤΑΜΕΙΟΛΟΓΙΣΤΕΣ ΚΑΙ ΑΣΚΟΥΝΤΕΣ ΣΥΝΑΦΗ ΕΠΑΓΓΕΛΜΑΤΑ	7.202	0,78%
ΔΙΕΥΘΥΝΟΝΤΕΣ ΕΠΙΧΕΙΡΗΜΑΤΙΕΣ ΚΑΙ ΠΡΟΪΣΤΑΜΕΝΟΙ ΣΕ ΜΙΚΡΕΣ ΕΠΙΧΕΙΡΗΣΕΙΣ ΧΟΝΔΡΙΚΟΥ ΚΑΙ ΛΙΑΝΙΚΟΥ ΕΜΠΟΡΙΟΥ	7.177	0,78%
ΥΠΑΛΛΗΛΟΙ ΚΑΤΑΓΡΑΦΗΣ ΥΛΙΚΩΝ ΚΑΙ ΥΠΗΡΕΣΙΩΝ ΜΕΤΑΦΟΡΩΝ	7.122	0,77%
ΛΟΙΠΟΙ ΑΠΑΣΧΟΛΟΥΜΕΝΟΙ ΣΤΗΝ ΠΑΡΟΧΗ ΥΠΗΡΕΣΙΩΝ ΠΡΟΣΤΑΣΙΑΣ	6.930	0,75%
ΔΙΕΥΘΥΝΟΝΤΕΣ ΕΠΙΧΕΙΡΗΜΑΤΙΕΣ ΚΑΙ ΠΡΟΪΣΤΑΜΕΝΟΙ ΜΙΚΡΩΝ ΕΣΤΙΑΤΟΡΙΩΝ ΚΑΙ ΞΕΝΟΔΟΧΕΙΩΝ	6.618	0,72%
ΔΙΔΑΚΤΙΚΟ ΠΡΟΣΩΠΙΚΟ ΙΔΙΩΤΙΚΩΝ ΦΡΟΝΤΙΣΤΗΡΙΩΝ ΚΑΙ ΙΔΙΩΤΙΚΩΝ ΕΠΑΓΓΕΛΜΑΤΙΚΩΝ ΚΑΙ ΤΕΧΝΙΚΩΝ ΣΧΟΛΩΝ	6.040	0,65%
ΜΕΛΗ ΤΩΝ ΒΟΥΛΕΥΟΜΕΝΩΝ ΣΩΜΑΤΩΝ ΚΑΙ ΑΝΩΤΕΡΑ ΔΙΟΙΚΗΤΙΚΑ ΣΤΕΛΕΧΗ ΤΗΣ ΔΗΜΟΣΙΑΣ ΔΙΟΙΚΗΣΗΣ	5.708	0,62%
ΠΡΟΣΩΠΑ ΠΟΥ ΑΝΑΠΤΥΣΣΟΥΝ ΕΠΑΓΓΕΛΜΑΤΙΚΗ ΔΡΑΣΤΗΡΙΟΤΗΤΑ ΣΤΟΥΣ ΤΟΜΕΙΣ ΤΩΝ ΧΡΗΜΑΤΟΠΙΣΤΩΤΙΚΩΝ ΥΠΗΡΕΣΙΩΝ ΚΑΙ ΤΩΝ ΠΩΛΗΣΕΩΝ	5.704	0,62%
ΓΕΝΙΚΟΙ ΔΙΕΥΘΥΝΤΕΣ ΚΑΙ ΑΝΩΤΕΡΑ ΔΙΕΥΘΥΝΤΙΚΑ ΣΤΕΛΕΧΗ ΜΕΓΑΛΩΝ ΔΗΜΟΣΙΩΝ ΚΑΙ ΙΔΙΩΤΙΚΩΝ ΕΠΙΧΕΙΡΗΣΕΩΝ ΚΑΙ ΟΡΓΑΝΙΣΜΩΝ	5.641	0,61%
ΔΙΕΥΘΥΝΤΕΣ ΠΑΡΑΓΩΓΙΚΩΝ ΚΑΙ ΛΕΙΤΟΥΡΓΙΚΩΝ ΜΟΝΑΔΩΝ ΜΕΓΑΛΩΝ ΕΠΙΧΕΙΡΗΣΕΩΝ ΚΑΙ ΟΡΓΑΝΙΣΜΩΝ ΤΟΥ ΔΗΜΟΣΙΟΥ ΚΑΙ ΤΟΥ ΙΔΙΩΤΙΚΟΥ ΤΟΜΕΑ	5.596	0,61%
ΗΛΕΚΤΡΟΛΟΓΟΙ ΜΗΧΑΝΙΚΟΙ, ΗΛΕΚΤΡΟΝΙΚΟΙ ΜΗΧΑΝΙΚΟΙ ΚΑΙ ΜΗΧΑΝΟΛΟΓΟΙ ΜΗΧΑΝΙΚΟΙ	5.439	0,59%
ΒΙΟΛΟΓΟΙ, ΓΕΩΠΟΝΟΙ ΚΑΙ ΑΣΚΟΥΝΤΕΣ ΣΥΝΑΦΗ ΕΠΑΓΓΕΛΜΑΤΑ	5.283	0,57%
ΔΙΑΚΟΣΜΗΤΕΣ, ΕΜΠΟΡΙΚΟΙ ΣΧΕΔΙΑΣΤΕΣ (ΜΟΝΤΕΛΙΣΤΕΣ) Κ.Π.Α.Ε.	5.077	0,55%
ΚΑΛΛΙΕΡΓΗΤΕΣ ΚΗΠΕΥΤΙΚΩΝ, ΑΝΘΕΩΝ ΚΑΙ ΦΥΤΩΡΙΩΝ	4.948	0,54%
ΑΡΤΟΠΟΙΟΙ, ΖΑΧΑΡΟΠΛΑΣΤΕΣ	4.923	0,53%
ΣΤΕΝΟΓΡΑΦΟΙ, ΔΑΚΤΥΛΟΓΡΑΦΟΙ ΚΑΙ ΥΠΑΛΛΗΛΟΙ ΠΟΥ ΧΕΙΡΙΖΟΝΤΑΙ ΜΗΧΑΝΕΣ ΜΕ ΠΛΗΚΤΡΟΛΟΓΙΟ	4.553	0,49%
ΥΠΑΛΛΗΛΟΙ ΛΟΓΙΣΤΗΡΙΟΥ ΚΑΙ ΑΣΚΟΥΝΤΕΣ ΣΥΝΑΦΗ ΕΠΑΓΓΕΛΜΑΤΑ	4.076	0,44%
ΝΗΠΙΑΓΩΓΟΙ	4.034	0,44%
ΕΠΑΓΓΕΛΜΑΤΙΕΣ ΑΘΛΗΤΕΣ ΚΑΙ ΠΡΟΠΟΝΗΤΕΣ	3.882	0,42%

ΥΔΡΑΥΛΙΚΟΙ ΚΑΙ ΕΓΚΑΤΑΣΤΑΤΕΣ ΣΩΛΗΝΩΣΕΩΝ	3.880	0,42%
ΗΛΕΚΤΡΟΛΟΓΟΙ ΕΓΚΑΤΑΣΤΑΣΕΩΝ ΚΑΙ ΣΥΝΑΦΩΝ ΗΛΕΚΤΡΟΛΟΓΙΚΩΝ ΕΡΓΑΣΙΩΝ ΣΕ ΚΤΙΡΙΑ	3.809	0,41%
ΤΕΧΝΟΛΟΓΟΙ ΒΙΟΛΟΓΙΚΩΝ ΕΝ ΓΕΝΕΙ ΕΠΙΣΤΗΜΩΝ ΚΑΙ ΑΣΚΟΥΝΤΕΣ ΣΥΝΑΦΗ ΕΠΑΓΓΕΛΜΑΤΑ	3.740	0,40%
ΛΟΓΙΣΤΕΣ ΚΑΙ ΑΛΛΑ ΣΤΕΛΕΧΗ ΕΠΙΧΕΙΡΗΣΕΩΝ	3.659	0,40%
ΒΟΗΘΗΤΙΚΟ ΔΙΔΑΚΤΙΚΟ ΠΡΟΣΩΠΙΚΟ ΤΗΣ ΠΡΟΣΧΟΛΙΚΗΣ ΚΑΙ ΤΗΣ ΕΙΔΙΚΗΣ ΕΚΠΑΙΔΕΥΣΗΣ	3.574	0,39%
ΧΕΙΡΙΣΤΕΣ ΟΠΤΙΚΟΥ ΚΑΙ ΗΛΕΚΤΡΟΝΙΚΟΥ ΕΞΟΠΛΙΣΜΟΥ	3.411	0,37%
ΜΗΧΑΝΙΚΟΙ ΚΑΙ ΕΦΑΡΜΟΣΤΕΣ ΑΥΤΟΚΙΝΗΤΩΝ ΟΧΗΜΑΤΩΝ ΚΑΙ ΜΟΤΟΣΥΚΛΕΤΩΝ	3.227	0,35%
ΕΠΙΣΤΑΤΕΣ-ΔΙΑΧΕΙΡΙΣΤΕΣ ΚΤΙΡΙΩΝ, ΚΑΘΑΡΙΣΤΕΣ ΠΑΡΑΘΥΡΩΝ ΚΑΙ ΑΣΚΟΥΝΤΕΣ ΣΥΝΑΦΗ ΕΠΑΓΓΕΛΜΑΤΑ	3.027	0,33%
ΤΕΧΝΟΛΟΓΟΙ ΤΩΝ ΕΠΙΣΤΗΜΩΝ ΤΗΣ ΦΥΣΙΚΗΣ ΚΑΙ ΤΗΣ ΜΗΧΑΝΙΚΗΣ	2.986	0,32%
ΤΕΧΝΟΛΟΓΟΙ ΠΛΗΡΟΦΟΡΙΚΗΣ ΕΝ ΓΕΝΕΙ	2.962	0,32%
ΦΥΣΙΚΟΙ, ΧΗΜΙΚΟΙ ΚΑΙ ΑΣΚΟΥΝΤΕΣ ΣΥΝΑΦΗ ΕΠΑΓΓΕΛΜΑΤΑ	2.940	0,32%
ΕΚΦΩΝΗΤΕΣ, ΜΟΥΣΙΚΟΙ, ΤΡΑΓΟΥΔΙΣΤΕΣ Κ.Π.Α.Ε.	2.801	0,30%
ΔΑΣΚΑΛΟΙ ΔΗΜΟΤΙΚΩΝ ΣΧΟΛΕΙΩΝ	2.648	0,29%
ΑΛΛΟΙ ΤΕΧΝΙΤΕΣ ΕΠΕΞΕΡΓΑΣΙΑΣ ΤΡΟΦΙΜΩΝ, ΠΟΤΩΝ ΚΑΙ ΚΑΠΝΟΥ	2.632	0,28%
ΞΥΛΟΥΡΓΟΙ ΚΑΙ ΜΑΡΑΓΚΟΙ	2.562	0,28%
ΣΥΓΓΡΑΦΕΙΣ, ΔΗΜΟΣΙΟΓΡΑΦΟΙ ΚΑΙ ΑΣΚΟΥΝΤΕΣ ΣΥΝΑΦΗ ΕΠΑΓΓΕΛΜΑΤΑ	2.404	0,26%
ΠΟΛΙΤΙΚΟΙ ΜΗΧΑΝΙΚΟΙ	2.375	0,26%
ΓΑΖΩΤΕΣ, ΚΕΝΤΗΤΕΣ Κ.Π.Α.Ε.	2.299	0,25%
ΜΗΧΑΝΙΚΟΙ ΚΑΙ ΕΦΑΡΜΟΣΤΕΣ ΓΕΩΡΓΙΚΩΝ, ΒΙΟΜΗΧΑΝΙΚΩΝ Η ΑΛΛΩΝ ΜΗΧΑΝΗΜΑΤΩΝ	2.280	0,25%
ΦΟΡΤΟΕΚΦΟΡΤΩΤΕΣ, ΛΙΜΕΝΕΡΓΑΤΕΣ, ΑΧΘΟΦΟΡΟΙ Κ.Π.Α.Ε.	2.211	0,24%
ΤΑΞΙΔΙΩΤΙΚΟΙ ΣΥΝΟΔΟΙ, ΦΡΟΝΤΙΣΤΕΣ ΚΑΙ ΞΕΝΑΓΟΙ	2.168	0,23%
ΓΛΥΠΤΕΣ, ΖΩΓΡΑΦΟΙ ΚΑΙ ΑΣΚΟΥΝΤΕΣ ΣΥΝΑΦΗ ΕΠΑΓΓΕΛΜΑΤΑ	2.129	0,23%
ΣΥΝΘΕΤΕΣ, ΜΟΥΣΙΚΟΙ ΜΟΝΩΔΟΙ ΚΑΙ ΠΡΟΣ ΑΥΤΟΥΣ ΕΞΟΜΟΙΟΥΜΕΝΟΙ ΚΑΛΛΙΤΕΧΝΕΣ	1.977	0,21%
ΜΑΘΗΜΑΤΙΚΟΙ, ΣΤΑΤΙΣΤΙΚΟΙ ΚΑΙ ΑΣΚΟΥΝΤΕΣ ΣΥΝΑΦΗ ΕΠΑΓΓΕΛΜΑΤΑ	1.969	0,21%
ΤΕΧΝΙΤΕΣ ΑΝΕΓΕΡΣΗΣ ΚΑΙ ΣΥΝΤΗΡΗΣΗΣ ΚΤΙΡΙΩΝ ΚΑΙ ΑΛΛΩΝ ΔΟΜΙΚΩΝ ΕΡΓΩΝ Μ.Α.Κ.	1.878	0,20%
ΑΛΛΟΙ ΔΙΕΥΘΥΝΟΝΤΕΣ ΕΠΙΧΕΙΡΗΜΑΤΙΕΣ ΚΑΙ ΠΡΟΪΣΤΑΜΕΝΟΙ ΣΕ ΜΙΚΡΕΣ ΕΠΙΧΕΙΡΗΣΕΙΣ	1.809	0,20%
ΔΙΕΥΘΥΝΤΕΣ ΥΠΗΡΕΣΙΩΝ ΥΠΟΣΤΗΡΙΞΗΣ	1.796	0,19%
ΗΘΟΠΟΙΟΙ ΚΑΙ ΣΚΗΝΟΘΕΤΕΣ	1.723	0,19%
ΛΟΙΠΟΙ ΑΠΑΣΧΟΛΟΥΜΕΝΟΙ ΣΤΗΝ ΠΑΡΟΧΗ ΠΡΟΣΩΠΙΚΩΝ ΥΠΗΡΕΣΙΩΝ	1.687	0,18%
ΣΦΑΓΕΙΣ, ΕΠΕΞΕΡΓΑΣΤΕΣ ΚΡΕΑΤΩΝ ΚΑΙ ΑΛΙΕΥΜΑΤΩΝ Κ.Π.Α.Ε.	1.664	0,18%
ΤΕΧΝΙΤΕΣ ΥΦΑΝΤΟΥΡΓΙΑΣ Κ.Π.Α.Ε.	1.615	0,17%
ΡΑΦΤΕΣ ΚΑΙ ΠΙΛΟΠΟΙΟΙ	1.614	0,17%

ΑΛΛΟΙ ΜΗΧΑΝΙΚΟΙ	1.523	0,16%
ΧΕΙΡΙΣΤΕΣ ΓΕΡΑΝΩΝ, ΓΕΡΑΝΟΦΟΡΩΝ ΟΧΗΜΑΤΩΝ, ΑΝΥΨΩΤΗΡΩΝ ΚΑΙ ΠΑΡΟΜΟΙΩΝ ΜΗΧΑΝΗΜΑΤΩΝ	1.424	0,15%
ΕΜΠΟΡΕΥΜΑΤΟΜΕΣΙΤΕΣ ΚΑΙ ΠΡΑΚΤΟΡΕΣ ΠΑΡΟΧΗΣ ΥΠΗΡΕΣΙΩΝ ΣΕ ΕΠΙΧΕΙΡΗΣΕΙΣ	1.369	0,15%
ΑΛΛΟΙ ΤΕΧΝΙΤΕΣ ΑΠΟΠΕΡΑΤΩΣΗΣ ΚΤΙΡΙΩΝ ΚΑΙ ΑΛΛΩΝ ΔΟΜΙΚΩΝ ΕΡΓΩΝ	1.362	0,15%
ΥΠΑΛΛΗΛΟΙ ΒΙΒΛΙΟΘΗΚΩΝ ΚΑΙ ΑΣΚΟΥΝΤΕΣ ΣΥΝΑΦΗ ΕΠΑΓΓΕΛΜΑΤΑ	1.333	0,14%
ΔΙΔΑΚΤΙΚΟ ΠΡΟΣΩΠΙΚΟ ΑΝΩΤΑΤΩΝ ΕΚΠΑΙΔΕΥΤΙΚΩΝ ΙΔΡΥΜΑΤΩΝ (ΑΕΙ)	1.317	0,14%
ΣΙΔΗΡΟΥΡΓΟΙ, ΚΑΤΑΣΚΕΥΑΣΤΕΣ ΕΡΓΑΛΕΙΩΝ ΚΑΙ ΑΣΚΟΥΝΤΕΣ ΣΥΝΑΦΗ ΕΠΑΓΓΕΛΜΑΤΑ	1.289	0,14%
ΧΕΙΡΙΣΤΕΣ ΜΗΧΑΝΩΝ ΠΛΥΝΤΗΡΙΩΝ, ΚΑΘΑΡΙΣΤΗΡΙΩΝ ΚΑΙ ΠΡΕΣΣΩΝ ΣΙΔΕΡΩΜΑΤΟΣ ΕΝΔΥΜΑΤΩΝ ΚΑΙ ΕΙΔΩΝ ΝΟΙΚΟΚΥΡΙΟΥ	1.275	0,14%
ΤΑΧΥΔΡΟΜΙΚΟΙ ΚΑΙ ΥΠΑΛΛΗΛΟΙ ΔΙΑΛΟΓΗΣ ΑΛΛΗΛΟΓΡΑΦΙΑΣ	1.275	0,14%
ΑΡΧΙΤΕΚΤΟΝΕΣ, ΠΟΛΕΟΔΟΜΟΙ ΚΑΙ ΣΥΓΚΟΙΝΩΝΙΟΛΟΓΟΙ	1.226	0,13%
ΧΕΙΡΙΣΤΕΣ ΤΗΛΕΦΩΝΙΚΩΝ ΚΕΝΤΡΩΝ	1.191	0,13%
ΠΩΛΗΤΕΣ ΣΕ ΥΠΑΙΘΡΙΟΥΣ ΠΑΓΚΟΥΣ ΚΑΙ ΥΠΑΙΘΡΙΕΣ ΑΓΟΡΕΣ	1.178	0,13%
ΑΝΩΤΕΡΑ ΔΙΟΙΚΗΤΙΚΑ ΣΤΕΛΕΧΗ ΤΩΝ ΟΡΓΑΝΙΣΜΩΝ ΕΙΔΙΚΩΝ ΣΥΜΦΕΡΟΝΤΩΝ	1.175	0,13%
ΑΛΛΟΙ ΧΕΙΡΙΣΤΕΣ ΜΗΧΑΝΩΝ Μ.Α.Κ.	1.145	0,12%
ΠΥΡΟΣΒΕΣΤΕΣ	1.108	0,12%
ΕΝΟΠΛΕΣ ΔΥΝΑΜΕΙΣ	1.101	0,12%
ΤΕΧΝΙΤΕΣ ΚΑΤΑΣΚΕΥΗΣ , ΕΓΚΑΤΑΣΤΑΣΗΣ ΚΑΙ ΕΠΙΣΚΕΥΗΣ ΕΙΔΩΝ ΑΠΟ ΦΥΛΛΑ ΜΕΤΑΛΛΩΝ (ΕΛΑΣΜΑΤΟΥΡΓΟΙ-ΦΑΝΟΠΟΙΟΙ)	1.085	0,12%
ΑΡΧΕΙΟΘΕΤΕΣ, ΒΙΒΛΙΟΘΗΚΟΝΟΜΟΙ ΚΑΙ ΑΣΚΟΥΝΤΕΣ ΣΥΝΑΦΗ ΕΠΑΓΓΕΛΜΑΤΑ ΣΤΟΝ ΤΟΜΕΑ ΤΗΣ ΤΕΚΜΗΡΙΩΣΗΣ ΤΗΣ ΠΛΗΡΟΦΟΡΗΣΗΣ	1.074	0,12%
ΧΕΙΡΙΣΤΕΣ ΧΩΜΑΤΟΥΡΓΙΚΩΝ ΜΗΧΑΝΗΜΑΤΩΝ ΚΑΙ ΜΗΧΑΝΗΜΑΤΩΝ ΔΟΜΙΚΩΝ ΕΡΓΩΝ	1.058	0,11%
ΔΑΣΟΚΟΜΟΙ, ΥΛΟΤΟΜΟΙ ΚΑΙ ΑΣΚΟΥΝΤΕΣ ΣΥΝΑΦΗ ΕΠΑΓΓΕΛΜΑΤΑ	1.054	0,11%
ΙΑΤΡΟΙ	1.042	0,11%
ΝΟΣΟΚΟΜΟΙ ΚΑΙ ΜΑΙΕΣ ΠΤΥΧΙΟΥΧΟΙ ΑΝΩΤΑΤΩΝ ΕΚΠΑΙΔΕΥΤΙΚΩΝ ΙΔΡΥΜΑΤΩΝ (ΑΕΙ)	1.035	0,11%
ΠΛΑΝΟΔΙΟΙ ΠΩΛΗΤΕΣ ΚΑΙ ΑΣΚΟΥΝΤΕΣ ΣΥΝΑΦΗ ΕΠΑΓΓΕΛΜΑΤΑ	1.025	0,11%
ΓΟΥΝΟΠΟΙΟΙ Κ.Π.Α.Ε.	980	0,11%
ΕΠΙΠΛΟΠΟΙΟΙ Κ.Π.Α.Ε.	956	0,10%
ΣΥΓΚΟΛΛΗΤΕΣ ΚΑΙ ΦΛΟΓΟΚΟΠΤΕΣ ΜΕΤΑΛΛΩΝ	948	0,10%
ΑΛΛΟΙ ΕΚΠΑΙΔΕΥΤΙΚΟΙ	933	0,10%
ΣΧΕΔΙΑΣΤΕΣ ΑΡΧΙΤΕΚΤΟΝΙΚΟΥ ΣΧΕΔΙΟΥ Κ.Π.Α.Ε.	918	0,10%
ΧΕΙΡΙΣΤΕΣ ΛΟΙΠΩΝ ΜΗΧΑΝΩΝ ΠΑΡΑΓΩΓΗΣ ΤΡΟΦΙΜΩΝ Μ.Α.Κ.	911	0,10%
ΗΛΕΚΤΡΟΤΕΧΝΙΤΕΣ, ΕΦΑΡΜΟΣΤΕΣ ΚΑΙ ΣΥΝΤΗΡΗΤΕΣ ΗΛΕΚΤΡΙΚΩΝ ΜΗΧΑΝΩΝ ΚΑΙ ΕΞΟΠΛΙΣΜΟΥ	866	0,09%

ΚΟΣΜΗΜΑΤΟΠΟΙΟΙ ΚΑΙ ΤΕΧΝΙΤΕΣ ΠΟΛΥΤΙΜΩΝ ΜΕΤΑΛΛΩΝ	776	0,08%
ΤΥΠΟΓΡΑΦΟΙ ΚΑΙ ΑΣΚΟΥΝΤΕΣ ΣΥΝΑΦΗ ΕΠΑΓΓΕΛΜΑΤΑ	765	0,08%
ΕΦΑΡΜΟΣΤΕΣ, ΜΗΧΑΝΙΚΟΙ ΚΑΙ ΣΥΝΤΗΡΗΤΕΣ ΗΛΕΚΤΡΟΝΙΚΟΥ ΕΞΟΠΛΙΣΜΟΥ	744	0,08%
ΕΚΠΑΙΔΕΥΤΙΚΟΙ ΕΙΔΙΚΗΣ ΕΚΠΑΙΔΕΥΣΗΣ	735	0,08%
ΔΙΚΗΓΟΡΟΙ ΚΑΙ ΝΟΜΙΚΟΙ ΣΥΜΒΟΥΛΟΙ	713	0,08%
ΧΕΙΡΙΣΤΕΣ ΕΓΚΑΤΑΣΤΑΣΕΩΝ ΠΑΡΑΓΩΓΗΣ ΕΝΕΡΓΕΙΑΣ ΚΑΙ ΣΥΝΑΦΩΝ ΕΓΚΑΤΑΣΤΑΣΕΩΝ	654	0,07%
ΔΙΟΙΚΗΤΙΚΑ ΣΤΕΛΕΧΗ ΔΗΜΟΣΙΟΥ ΤΟΜΕΑ (ΠΤΥΧΙΟΥΧΟΙ ΑΕΙ)	630	0,07%
ΥΠΟΔΗΜΑΤΟΠΟΙΟΙ ΚΑΙ ΚΑΤΑΣΚΕΥΑΣΤΕΣ ΕΙΔΩΝ ΚΥΡΙΩΣ ΑΠΟ ΔΕΡΜΑ, ΜΕ ΕΞΑΙΡΕΣΗ ΤΑ ΕΝΔΥΜΑΤΑ	622	0,07%
ΑΜΜΟΚΟΝΙΑΣΤΕΣ (ΣΟΒΑΤΖΗΔΕΣ), ΓΥΨΟΤΕΧΝΙΤΕΣ ΚΑΙ ΑΣΚΟΥΝΤΕΣ ΣΥΝΑΦΗ ΕΠΑΓΓΕΛΜΑΤΑ	600	0,06%
ΥΠΑΛΛΗΛΟΙ-ΕΛΕΓΚΤΕΣ ΣΤΑ ΤΕΛΩΝΕΙΑ, ΣΤΙΣ ΕΦΟΡΙΕΣ ΚΑΙ ΣΥΝΑΦΕΙΣ ΔΗΜΟΣΙΕΣ ΥΠΗΡΕΣΙΕΣ ΚΑΙ ΟΡΓΑΝΙΣΜΟΥΣ	547	0,06%
ΚΑΤΑΣΚΕΥΑΣΤΕΣ ΚΑΙ ΕΠΙΣΚΕΥΑΣΤΕΣ ΩΡΟΛΟΓΙΩΝ ΚΑΙ ΟΡΓΑΝΩΝ ΑΚΡΙΒΕΙΑΣ	541	0,06%
ΚΟΙΝΩΝΙΚΟΙ ΛΕΙΤΟΥΡΓΟΙ, ΠΤΥΧΙΟΥΧΟΙ ΤΕΙ Η ΑΛΛΩΝ ΣΧΟΛΩΝ	537	0,06%
ΝΑΥΤΙΚΟΙ-ΠΛΗΡΩΜΑ ΚΑΤΑΣΤΡΩΜΑΤΟΣ ΚΑΙ ΑΣΚΟΥΝΤΕΣ ΣΥΝΑΦΗ ΕΠΑΓΓΕΛΜΑΤΑ	523	0,06%
ΣΚΥΡΟΚΟΝΙΑΣΤΕΣ (ΜΠΕΤΑΤΖΗΔΕΣ) ΚΑΙ ΤΕΧΝΙΤΕΣ ΚΑΤΑΣΚΕΥΗΣ ΜΩΣΑΪΚΩΝ ΔΑΠΕΔΩΝ	477	0,05%
ΑΛΛΟΙ ΕΠΙΣΤΗΜΟΝΕΣ ΥΓΕΙΑΣ, ΕΚΤΟΣ ΝΟΣΗΛΕΥΤΙΚΗΣ, Μ.Α.Κ.	474	0,05%
ΦΑΡΜΑΚΟΠΟΙΟΙ	474	0,05%
ΤΕΧΝΙΤΕΣ ΜΕΤΑΛΛΙΚΩΝ ΔΟΜΙΚΩΝ ΚΑΤΑΣΚΕΥΩΝ ΚΑΙ ΑΣΚΟΥΝΤΕΣ ΣΥΝΑΦΗ ΕΠΑΓΓΕΛΜΑΤΑ	471	0,05%
ΧΟΡΟΓΡΑΦΟΙ ΚΑΙ ΧΟΡΕΥΤΕΣ	449	0,05%
ΚΑΤΑΣΚΕΥΑΣΤΕΣ ΠΡΟΤΥΠΩΝ (ΠΑΤΡΩΝ) ΚΑΙ ΚΟΠΤΕΣ ΥΦΑΣΜΑΤΩΝ, ΔΕΡΜΑΤΟΣ ΚΑΙ ΣΥΝΑΦΩΝ ΕΙΔΩΝ	439	0,05%
ΧΕΙΡΙΣΤΕΣ ΕΡΓΑΛΕΙΟΜΗΧΑΝΩΝ ΠΑΡΑΓΩΓΗΣ ΚΑΙ ΕΠΕΞΕΡΓΑΣΙΑΣ ΜΕΤΑΛΛΙΚΩΝ ΠΡΟΪΟΝΤΩΝ	368	0,04%
ΧΕΙΡΙΣΤΕΣ ΜΗΧΑΝΩΝ ΑΡΤΟΠΟΪΙΑΣ - ΖΑΧΑΡΟΠΛΑΣΤΙΚΗΣ ΚΑΙ ΠΑΡΑΓΩΓΗΣ ΠΡΟΪΟΝΤΩΝ ΑΠΟ ΔΗΜΗΤΡΙΑΚΑ ΚΑΙ ΣΟΚΟΛΑΤΑ	366	0,04%
ΑΓΓΕΙΟΠΛΑΣΤΕΣ, ΤΕΧΝΙΤΕΣ ΓΥΑΛΙΟΥ ΚΑΙ ΑΣΚΟΥΝΤΕΣ ΣΥΝΑΦΗ ΕΠΑΓΓΕΛΜΑΤΑ	356	0,04%
ΧΕΙΡΙΣΤΕΣ ΜΗΧΑΝΩΝ ΠΡΟΠΑΡΑΣΚΕΥΗΣ ΥΦΑΝΤΟΥΡΓΙΚΩΝ ΙΝΩΝ, ΥΦΑΝΤΙΚΩΝ ΚΑΙ ΠΛΕΚΤΙΚΩΝ ΜΗΧΑΝΩΝ	351	0,04%
ΧΕΙΡΙΣΤΕΣ ΜΗΧΑΝΩΝ ΕΠΕΞΕΡΓΑΣΙΑΣ ΚΡΕΑΤΟΣ ΚΑΙ ΨΑΡΙΩΝ	309	0,03%
ΒΟΗΘΗΤΙΚΟ ΔΙΔΑΚΤΙΚΟ ΠΡΟΣΩΠΙΚΟ Π.Δ.Κ.Α.	302	0,03%
ΔΙΔΑΚΤΙΚΟ ΠΡΟΣΩΠΙΚΟ ΤΕΧΝΟΛΟΓΙΚΩΝ ΕΚΠΑΙΔΕΥΤΙΚΩΝ ΙΔΡΥΜΑΤΩΝ (ΤΕΙ) ΚΑΙ ΛΟΙΠΩΝ ΣΧΟΛΩΝ ΤΗΣ ΤΡΙΤΟΒΑΘΜΙΑΣ ΤΕΧΝΟΛΟΓΙΚΗΣ, ΕΠΑΓΓΕΛΜΑΤΙΚΗΣ ΚΑΙ ΕΚΚΛΗΣΙΑΣΤΙΚΗΣ ΕΚΠΑΙΔΕΥΣΗΣ	292	0,03%
ΠΑΡΑΣΚΕΥΑΣΤΕΣ ΓΑΛΑΚΤΟΜΙΚΩΝ ΠΡΟΪΟΝΤΩΝ	290	0,03%
ΓΕΩΡΓΟΙ ΠΟΛΥΚΑΛΛΙΕΡΓΗΤΕΣ	280	0,03%

ΧΕΙΡΙΣΤΕΣ ΕΓΚΑΤΑΣΤΑΣΕΩΝ ΧΗΜΙΚΗΣ ΕΠΕΞΕΡΓΑΣΙΑΣ	278	0,03%
ΤΕΧΝΙΤΕΣ ΠΡΩΤΗΣ ΕΠΕΞΕΡΓΑΣΙΑΣ ΚΑΠΝΟΥ ΚΑΙ ΠΑΡΑΓΩΓΗΣ ΠΡΟΪΟΝΤΩΝ ΚΑΠΝΟΥ	274	0,03%
ΟΔΟΝΤΙΑΤΡΟΙ	269	0,03%
ΧΕΙΡΟΤΕΧΝΕΣ ΞΥΛΟΥ, ΥΦΑΣΜΑΤΟΣ, ΔΕΡΜΑΤΟΣ ΚΑΙ ΣΥΝΑΦΩΝ ΥΛΙΚΩΝ	267	0,03%
ΛΙΘΟΚΟΠΤΕΣ ΚΑΙ ΛΙΘΟΞΟΟΙ	266	0,03%
ΠΡΑΚΤΟΡΕΣ ΣΤΟΙΧΗΜΑΤΩΝ ΚΑΙ ΚΡΟΥΠΙΕΡΗΔΕΣ	262	0,03%
ΕΠΙΘΕΩΡΗΤΕΣ ΑΣΦΑΛΕΙΑΣ ΚΑΙ ΠΟΙΟΤΙΚΟΥ ΕΛΕΓΧΟΥ	255	0,03%
ΒΑΜΒΑΚΟΚΑΛΛΙΕΡΓΗΤΕΣ	253	0,03%
ΜΑΙΕΣ ΠΤΥΧΙΟΥΧΟΙ ΤΕΙ Η ΑΛΛΩΝ ΣΧΟΛΩΝ	246	0,03%
ΧΕΙΡΙΣΤΕΣ ΜΗΧΑΝΩΝ ΠΑΡΑΓΩΓΗΣ ΠΡΟΪΟΝΤΩΝ ΑΠΟ ΕΛΑΣΤΙΚΟ (ΚΑΟΥΤΣΟΥΚ) ΚΑΙ ΠΛΑΣΤΙΚΟ	244	0,03%
ΑΞΙΩΜΑΤΙΚΟΙ ΚΑΤΑΣΤΡΩΜΑΤΟΣ ΚΑΙ ΠΛΟΗΓΟΙ ΠΛΟΙΩΝ	238	0,03%
ΚΑΛΛΙΕΡΓΗΤΕΣ ΔΗΜΗΤΡΙΑΚΩΝ ΚΑΙ ΡΥΖΙΟΥ	228	0,02%
ΑΛΙΕΙΣ ΘΑΛΑΣΣΗΣ ΚΑΙ ΕΣΩΤΕΡΙΚΩΝ ΥΔΑΤΩΝ	222	0,02%
ΕΓΚΑΤΑΣΤΑΤΕΣ ΚΑΙ ΣΥΝΤΗΡΗΤΕΣ ΗΛΕΚΤΡΙΚΩΝ, ΤΗΛΕΦΩΝΙΚΩΝ ΚΑΙ ΤΗΛΕΓΡΑΦΙΚΩΝ ΓΡΑΜΜΩΝ	219	0,02%
ΚΤΗΝΙΑΤΡΟΙ	202	0,02%
ΜΕΤΑΛΛΩΡΥΧΟΙ, ΛΑΤΟΜΟΙ Κ.Π.Α.Ε.	200	0,02%
ΣΥΝΑΡΜΟΛΟΓΗΤΕΣ-ΕΦΑΡΜΟΣΤΕΣ ΗΛΕΚΤΡΟΛΟΓΙΚΟΥ ΚΑΙ ΗΛΕΚΤΡΟΝΙΚΟΥ ΕΞΟΠΛΙΣΜΟΥ	198	0,02%
ΕΙΔΙΚΕΥΜΕΝΟΙ ΣΤΗΝ ΙΧΘΥΟΚΑΛΛΙΕΡΓΕΙΑ ΚΑΙ ΣΤΗΝ ΚΑΛΛΙΕΡΓΕΙΑ ΑΛΛΩΝ ΥΔΡΟΒΙΩΝ ΕΙΔΩΝ	190	0,02%
ΚΑΠΝΟΚΑΛΛΙΕΡΓΗΤΕΣ	189	0,02%
ΧΕΙΡΙΣΤΕΣ ΕΓΚΑΤΑΣΤΑΣΕΩΝ ΟΡΥΧΕΙΩΝ ΚΑΙ ΕΓΚΑΤΑΣΤΑΣΕΩΝ ΕΠΕΞΕΡΓΑΣΙΑΣ ΜΕΤΑΛΛΕΥΜΑΤΩΝ	188	0,02%
ΤΕΧΝΙΤΕΣ ΤΑΠΕΤΣΑΡΙΩΝ Κ.Π.Α.Ε.	188	0,02%
ΛΟΙΠΟΙ ΕΙΔΙΚΕΥΜΕΝΟΙ ΚΤΗΝΟΤΡΟΦΟΙ Μ.Α.Κ.	187	0,02%
ΤΕΧΝΙΤΕΣ ΕΠΕΞΕΡΓΑΣΙΑΣ ΞΥΛΟΥ, ΡΥΘΜΙΣΤΕΣ-ΧΕΙΡΙΣΤΕΣ ΞΥΛΟΥΡΓΙΚΩΝ ΜΗΧΑΝΗΜΑΤΩΝ ΚΑΙ ΑΣΚΟΥΝΤΕΣ ΣΥΝΑΦΗ ΕΠΑΓΓΕΛΜΑΤΑ	182	0,02%
ΧΕΙΡΙΣΤΕΣ ΜΗΧΑΝΩΝ ΠΑΡΑΓΩΓΗΣ ΠΡΟΪΟΝΤΩΝ ΞΥΛΟΥ	180	0,02%
ΧΕΙΡΙΣΤΕΣ ΜΗΧΑΝΟΚΙΝΗΤΩΝ ΑΓΡΟΤΙΚΩΝ ΚΑΙ ΔΑΣΟΚΟΜΙΚΩΝ ΜΗΧΑΝΗΜΑΤΩΝ ΚΑΙ ΕΞΟΠΛΙΣΜΟΥ	170	0,02%
ΕΙΣΠΡΑΚΤΟΡΕΣ ΜΕΤΑΦΟΡΙΚΩΝ ΜΕΣΩΝ	153	0,02%
ΛΟΙΠΟΙ ΓΕΩΡΓΟΙ ΕΙΔΙΚΕΥΜΕΝΟΙ ΚΥΡΙΩΣ ΣΕ ΜΙΑ ΕΤΗΣΙΑ ΚΑΛΛΙΕΡΓΕΙΑ	148	0,02%
ΑΛΛΟΙ ΣΥΝΑΡΜΟΛΟΓΗΤΕΣ	147	0,02%
ΧΕΙΡΙΣΤΕΣ ΕΚΤΥΠΩΤΙΚΩΝ ΜΗΧΑΝΗΜΑΤΩΝ, ΜΗΧΑΝΩΝ ΒΙΒΛΙΟΔΕΣΙΑΣ ΚΑΙ ΜΗΧΑΝΩΝ ΠΑΡΑΓΩΓΗΣ ΠΡΟΪΟΝΤΩΝ ΑΠΟ ΧΑΡΤΙ ΚΑΙ ΧΑΡΤΟΝΙ	143	0,02%
ΧΕΙΡΙΣΤΕΣ ΜΗΧΑΝΩΝ ΠΑΡΑΓΩΓΗΣ ΑΠΟ ΤΣΙΜΕΝΤΟ ΚΑΙ ΑΠΟ ΑΛΛΑ ΜΗ ΜΕΤΑΛΛΙΚΑ ΟΡΥΚΤΑ	143	0,02%
ΚΑΛΛΙΕΡΓΗΤΕΣ ΑΜΠΕΛΩΝ ΚΑΙ ΣΤΑΦΙΔΑΜΠΕΛΩΝ	142	0,02%

ΔΙΕΥΘΥΝΟΝΤΕΣ ΕΠΙΧΕΙΡΗΜΑΤΙΕΣ ΚΑΙ ΠΡΟΪΣΤΑΜΕΝΟΙ ΣΕ ΜΙΚΡΕΣ ΕΠΙΧΕΙΡΗΣΕΙΣ ΜΕΤΑΦΟΡΩΝ, ΑΠΟΘΗΚΕΥΣΗΣ ΚΑΙ ΕΠΙΚΟΙΝΩΝΙΩΝ	141	0,02%
ΤΕΧΝΙΤΕΣ ΒΥΡΣΟΔΕΨΙΑΣ ΚΑΙ ΕΠΕΞΕΡΓΑΣΤΕΣ ΔΟΡΩΝ , ΔΕΡΜΑΤΩΝ ΚΑΙ ΓΟΥΝΩΝ	141	0,02%
ΔΙΕΥΘΥΝΟΝΤΕΣ ΕΠΙΧΕΙΡΗΜΑΤΙΕΣ ΚΑΙ ΠΡΟΪΣΤΑΜΕΝΟΙ ΣΕ ΜΙΚΡΕΣ ΚΑΤΑΣΚΕΥΑΣΤΙΚΕΣ ΕΠΙΧΕΙΡΗΣΕΙΣ	116	0,01%
ΧΕΙΡΙΣΤΕΣ ΜΗΧΑΝΗΜΑΤΩΝ ΠΟΤΟΠΟΙΙΑΣ ΚΑΙ ΖΥΘΟΠΟΙΑΣ	101	0,01%
ΣΥΝΑΡΜΟΛΟΓΗΤΕΣ-ΕΦΑΡΜΟΣΤΕΣ ΜΗΧΑΝΗΜΑΤΩΝ ΚΑΙ ΜΗΧΑΝΩΝ	100	0,01%
ΚΛΗΡΙΚΟΙ ΕΝ ΓΕΝΕΙ	93	0,01%
ΧΕΙΡΙΣΤΕΣ ΕΓΚΑΤΑΣΤΑΣΕΩΝ ΜΕΤΑΛΛΟΥΡΓΙΑΣ	93	0,01%
ΠΙΛΟΤΟΙ ΑΕΡΟΣΚΑΦΩΝ, ΕΛΕΓΚΤΕΣ ΕΝΑΕΡΙΑΣ ΚΥΚΛΟΦΟΡΙΑΣ ΚΑΙ ΑΣΚΟΥΝΤΕΣ ΣΥΝΑΦΗ ΕΠΑΓΓΕΛΜΑΤΑ	92	0,01%
ΧΕΙΡΙΣΤΕΣ ΕΓΚΑΤΑΣΤΑΣΕΩΝ ΠΑΡΑΓΩΓΗΣ ΧΑΡΤΟΠΟΛΤΟΥ, ΧΑΡΤΟΠΟΙΑΣ ΚΑΙ ΧΑΡΤΟΝΟΠΟΙΑΣ	88	0,01%
ΑΣΤΥΝΟΜΙΚΟΙ	87	0,01%
ΧΕΙΡΙΣΤΕΣ ΕΓΚΑΤΑΣΤΑΣΕΩΝ ΥΑΛΟΥΡΓΙΑΣ, ΚΕΡΑΜΙΚΗΣ ΚΑΙ ΣΥΝΑΦΩΝ ΒΙΟΜΗΧΑΝΙΩΝ	86	0,01%
ΧΕΙΡΙΣΤΕΣ ΜΗΧΑΝΩΝ ΠΑΡΑΓΩΓΗΣ ΓΑΛΑΚΤΟΚΟΜΙΚΩΝ ΠΡΟΪΟΝΤΩΝ	84	0,01%
ΧΕΙΡΙΣΤΕΣ ΜΗΧΑΝΗΜΑΤΩΝ ΕΠΕΞΕΡΓΑΣΙΑΣ ΚΑΠΝΟΥ ΚΑΙ ΠΑΡΑΓΩΓΗΣ ΠΡΟΪΟΝΤΩΝ ΚΑΠΝΟΥ	83	0,01%
ΔΙΕΥΘΥΝΟΝΤΕΣ ΕΠΙΧΕΙΡΗΜΑΤΙΕΣ ΚΑΙ ΠΡΟΪΣΤΑΜΕΝΟΙ ΣΕ ΜΙΚΡΕΣ ΓΕΩΡΓΟΚΤΗΝΟΤΡΟΦΙΚΕΣ ΕΚΜΕΤΑΛΛΕΥΣΕΙΣ ΣΤΗ ΘΗΡΑ, ΤΑ ΔΑΣΗ ΚΑΙ ΤΗΝ ΑΛΙΕΙΑ	78	0,01%
ΧΕΙΡΙΣΤΕΣ ΜΗΧΑΝΩΝ ΦΙΝΙΡΙΣΜΑΤΟΣ, ΕΠΙΜΕΤΑΛΛΩΣΗΣ ΚΑΙ ΕΠΙΧΡΙΣΗΣ ΜΕΤΑΛΛΙΚΩΝ ΠΡΟΪΟΝΤΩΝ	72	0,01%
ΠΡΟΒΑΤΟΤΡΟΦΟΙ ΚΑΙ ΑΙΓΟΤΡΟΦΟΙ	70	0,01%
ΜΗΧΑΝΟΔΗΓΟΙ ΚΑΙ ΑΣΚΟΥΝΤΕΣ ΣΥΝΑΦΗ ΕΠΑΓΓΕΛΜΑΤΑ	69	0,01%
ΑΛΛΟΙ ΧΕΙΡΙΣΤΕΣ ΜΗΧΑΝΩΝ ΠΑΡΑΓΩΓΗΣ ΧΗΜΙΚΩΝ ΠΡΟΪΟΝΤΩΝ	67	0,01%
ΜΗΧΑΝΙΚΟΙ ΚΑΙ ΕΦΑΡΜΟΣΤΕΣ ΚΙΝΗΤΗΡΩΝ ΑΕΡΟΣΚΑΦΩΝ	67	0,01%
ΧΕΙΡΙΣΤΕΣ ΜΗΧΑΝΩΝ ΥΦΑΝΤΟΥΡΓΙΑΣ ΚΑΙ ΠΑΡΑΓΩΓΗΣ ΕΙΔΩΝ ΑΠΟ ΔΕΡΜΑ ΚΑΙ ΓΟΥΝΑ Π.Δ.Κ.Α.	61	0,01%
ΧΕΙΡΙΣΤΕΣ ΜΗΧΑΝΩΝ ΠΡΟΠΑΡΑΣΚΕΥΗΣ ΓΟΥΝΑΣ ΚΑΙ ΔΕΡΜΑΤΟΣ	59	0,01%
ΚΤΗΝΟΤΡΟΦΟΙ ΜΙΚΤΩΝ ΚΤΗΝΟΤΡΟΦΙΚΩΝ ΕΚΜΕΤΑΛΛΕΥΣΕΩΝ	58	0,01%
ΣΥΜΒΟΛΑΙΟΓΡΑΦΟΙ ΚΑΙ ΑΛΛΟΙ ΝΟΜΙΚΟΙ Μ.Α.Κ.	52	0,01%
ΔΙΕΥΘΥΝΟΝΤΕΣ ΕΠΙΧΕΙΡΗΜΑΤΙΕΣ ΚΑΙ ΠΡΟΪΣΤΑΜΕΝΟΙ ΣΕ ΜΙΚΡΕΣ ΕΞΟΡΥΚΤΙΚΕΣ ΚΑΙ ΜΕΤΑΠΟΙΗΤΙΚΕΣ ΕΠΙΧΕΙΡΗΣΕΙΣ	51	0,01%
ΧΥΤΕΣ ΚΑΙ ΚΑΤΑΣΚΕΥΑΣΤΕΣ ΤΥΠΩΝ (ΚΑΛΟΥΠΙΩΝ) ΚΑΙ ΠΥΡΗΝΩΝ (ΚΑΡΔΙΟΛΟΓΟΙ) ΜΕΤΑΛΛΟΥΡΓΙΑΣ	49	0,01%
ΧΕΙΡΙΣΤΕΣ ΕΓΚΑΤΑΣΤΑΣΕΩΝ ΕΠΕΞΕΡΓΑΣΙΑΣ ΞΥΛΟΥ	47	0,01%
ΑΞΙΩΜΑΤΙΚΟΙ ΜΗΧΑΝΙΚΟΙ ΝΑΥΣΙΠΛΟΪΑΣ	45	0,00%
ΠΤΗΝΟΤΡΟΦΟΙ	43	0,00%
ΚΑΤΑΣΚΕΥΑΣΤΕΣ ΚΑΙ ΧΟΡΔΙΣΤΕΣ ΜΟΥΣΙΚΩΝ ΟΡΓΑΝΩΝ	43	0,00%

ΧΕΙΡΙΣΤΕΣ ΜΗΧΑΝΩΝ ΥΠΟΔΗΜΑΤΟΠΟΙΙΑΣ, ΚΑΤΑΣΚΕΥΗΣ ΕΙΔΩΝ ΑΠΟΣΚΕΥΗΣ ΚΑΙ ΠΑΡΟΜΟΙΩΝ ΕΙΔΩΝ	42	0,00%
ΑΞΙΩΜΑΤΙΚΟΙ ΣΩΜΑΤΩΝ ΑΣΦΑΛΕΙΑΣ ΚΑΙ ΙΔΙΩΤΙΚΟΙ ΑΣΤΥΝΟΜΙΚΟΙ (ΝΤΕΤΕΚΤΙΒ)	42	0,00%
ΧΕΙΡΙΣΤΕΣ ΜΗΧΑΝΩΝ ΠΑΡΑΓΩΓΗΣ ΦΑΡΜΑΚΕΥΤΙΚΩΝ ΠΡΟΪΟΝΤΩΝ, ΚΑΛΛΥΝΤΙΚΩΝ ΚΑΙ ΑΠΟΡΡΥΠΑΝΤΙΚΩΝ	40	0,00%
ΧΕΙΡΙΣΤΕΣ ΜΗΧΑΝΩΝ ΑΠΟΧΡΩΜΑΤΙΣΜΟΥ, ΒΑΦΗΣ ΚΑΙ ΦΙΝΙΡΙΣΜΑΤΟΣ ΥΦΑΝΤΟΥΡΓΙΚΩΝ ΠΡΟΪΟΝΤΩΝ	38	0,00%
ΜΟΝΤΕΛΑ ΕΠΙΔΕΙΞΗΣ ΜΟΔΑΣ (ΜΑΝΕΚΕΝ) ΚΑΙ ΑΛΛΑ ΜΟΝΤΕΛΑ	35	0,00%
ΚΑΛΛΙΕΡΓΗΤΕΣ ΛΟΙΠΩΝ ΟΠΩΡΟΦΟΡΩΝ ΔΕΝΔΡΩΝ	35	0,00%
ΣΤΙΛΒΩΤΕΣ ΥΠΟΔΗΜΑΤΩΝ ΚΑΙ ΠΡΟΣΩΠΑ ΠΟΥ ΠΑΡΕΧΟΥΝ ΜΙΚΡΟΫΠΗΡΕΣΙΕΣ ΣΤΟ ΔΡΟΜΟ	28	0,00%
ΕΓΚΑΤΑΣΤΑΤΕΣ ΚΑΙ ΣΥΝΤΗΡΗΤΕΣ ΤΗΛΕΓΡΑΦΙΚΟΥ ΚΑΙ ΤΗΛΕΦΩΝΙΚΟΥ ΕΞΟΠΛΙΣΜΟΥ	23	0,00%
ΚΑΛΛΙΕΡΓΗΤΕΣ ΕΛΑΙΟΔΕΝΔΡΩΝ	21	0,00%
ΕΙΔΙΚΕΥΜΕΝΟΙ ΓΕΩΡΓΟΚΤΗΝΟΤΡΟΦΟΙ ΜΙΚΤΩΝ ΕΚΜΕΤΑΛΛΕΥΣΕΩΝ	19	0,00%
ΑΓΕΛΑΔΟΤΡΟΦΟΙ	19	0,00%
ΤΕΧΝΟΛΟΓΟΙ ΚΑΙ ΤΕΧΝΙΚΟΙ ΒΟΗΘΟΙ ΤΩΝ ΕΠΙΣΤΗΜΩΝ ΒΙΟΛΟΓΙΑΣ ΚΑΙ ΥΓΕΙΑΣ	12	0,00%
ΧΕΙΡΙΣΤΕΣ ΜΗΧΑΝΩΝ ΠΑΡΑΓΩΓΗΣ ΠΥΡΟΜΑΧΙΚΩΝ ΚΑΙ ΕΚΡΗΚΤΙΚΩΝ	11	0,00%
ΚΑΛΛΙΕΡΓΗΤΕΣ ΕΣΠΕΡΙΔΟΕΙΔΩΝ	7	0,00%
ΧΟΙΡΟΤΡΟΦΟΙ	6	0,00%
ΔΙΚΑΣΤΕΣ	3	0,00%
ΧΕΙΡΙΣΤΕΣ ΒΙΟΜΗΧΑΝΙΚΩΝ ΡΟΜΠΟΤ	2	0,00%
ΕΠΑΓΓΕΛΜΑΤΙΕΣ ΚΥΝΗΓΟΙ ΚΑΙ ΠΑΓΙΔΕΥΤΕΣ ΘΗΡΑΜΑΤΩΝ	1	0,00%
ΣΥΝΟΛΟ	923.684	100,00%
*ΕΛΛΕΙΠΟΥΣΕΣ ΤΙΜΕΣ	131.770	
ΓΕΝΙΚΟ ΣΥΝΟΛΟ	1.055.454	

Επομένως, τον Απρίλιο 2021 όπως και τον Απρίλιο 2020, οι άνεργοι αναζητούν εργασία κυρίως ως λοιποί υπάλληλοι γραφείου, ως οικιακοί βοηθοί, καθαριστές, πλύντες, πωλητές σε καταστήματα, ως σερβιτόροι, ως ανειδίκευτοι εργάτες μεταποιητικών βιομηχανιών, ως μάγειροι και ως κομμωτές, κουρείς, αισθητικοί.

2.2 ΤΑΞΙΝΟΜΗΣΗ ΤΩΝ ΑΝΕΡΓΩΝ ΣΤΙΣ ΕΠΑΓΓΕΛΜΑΤΙΚΕΣ ΕΙΔΙΚΟΤΗΤΕΣ ΒΑΣΕΙ ΤΟΥ ΤΕΛΕΥΤΑΙΟΥ ΕΠΑΓΓΕΛΜΑΤΟΣ ΠΟΥ ΑΣΚΟΥΣΑΝ⁴²

2.2.1 ΤΑΞΙΝΟΜΗΣΗ ΤΩΝ ΑΝΕΡΓΩΝ ΣΤΙΣ ΓΕΝΙΚΕΣ ΚΑΤΗΓΟΡΙΕΣ ΤΩΝ ΕΠΑΓΓΕΛΜΑΤΙΚΩΝ ΕΙΔΙΚΟΤΗΤΩΝ (1ΨΗΦΙΑ ΚΑΤΑΤΑΞΗ ΣΤΕΠ'92)

Οι άνεργοι που διαθέτουν εργασιακή εμπειρία (402.577 άτομα) αποτελούν το **38,14%**⁴³ του συνόλου των ανέργων. Η εργασιακή τους εμπειρία εντοπίζεται στις εξής επαγγελματικές ειδικότητες (στη γενική 1ψηφια κατάταξη των ειδικοτήτων):

- Απασχολούμενοι στην παροχή υπηρεσιών και πωλητές σε καταστήματα και υπαίθριες αγορές (27,26%⁴⁴)
- Ανειδίκευτοι εργάτες, χειρώνακτες και μικροεπαγγελματίες (24,64%⁴⁵)
- Υπάλληλοι γραφείου και ασκούντες συναφή επαγγέλματα (19,43%⁴⁶)
- Ειδικευμένοι τεχνίτες και ασκούντες συναφή τεχνικά επαγγέλματα (7,95%⁴⁷)
- Πρόσωπα που ασκούν επιστημονικά, καλλιτεχνικά και συναφή επαγγέλματα (6,38%⁴⁸)
- Τεχνολόγοι, τεχνικοί βοηθοί και ασκούντες συναφή επαγγέλματα (6,01%⁴⁹)

⁴² Πρόκειται για τις Επαγγελματικές Ειδικότητες τις οποίες οι άνεργοι δήλωσαν ότι ασκούσαν στο τελευταίο επάγγελμα που είχαν (άνεργοι που διαθέτουν εργασιακή εμπειρία).

⁴³ Τον Απρίλιο 2020 εργασιακή εμπειρία διέθετε το 45,80% των ανέργων και αντίστοιχα τον Απρίλιο 2019 το 38,93% των ανέργων.

⁴⁴ Τον Απρίλιο 2020 οι 168.712 άνεργοι που διέθεταν εμπειρία στην παροχή υπηρεσιών και πωλητές σε καταστήματα και υπαίθριες αγορές αποτελούσαν το 32,76% του συνόλου των ανέργων με εργασιακή εμπειρία. Τον Απρίλιο 2021 ο αριθμός τους μειώθηκε κατά 58.951 άτομα ή 34,94% που κυρίως προέρχεται -με βάση την αναλυτικότερη 2ψηφια κατάταξη των επαγγελμάτων που ακολουθεί-, από την μείωση κατά 40% (44.788 άτομα) των Απασχολούμενων στην παροχή προσωπικών υπηρεσιών και δευτερευόντως από την μείωση κατά 29% ή 20.024 άτομα των πλανόδιων πωλητών, οικιακών βοηθών.

⁴⁵ Τον Απρίλιο 2020 οι 121.432 άνεργοι που διέθεταν εμπειρία ως Ανειδίκευτοι εργάτες, χειρώνακτες και μικροεπαγγελματίες αποτελούσαν το 23,58% του συνόλου.

⁴⁶ Τον Απρίλιο 2020 οι 104.498 άνεργοι που διέθεταν εμπειρία ως Υπάλληλοι γραφείου αποτελούσαν το 20,29% του συνόλου.

⁴⁷ Τον Απρίλιο 2020 οι 39.482 άνεργοι που διέθεταν εμπειρία ως ειδικευμένοι τεχνίτες αποτελούσαν το 7,67% του συνόλου.

⁴⁸ Τον Απρίλιο 2020 οι 19.359 άνεργοι με εμπειρία σε Επιστημονικά, καλλιτεχνικά επαγγέλματα βρίσκονταν στην 7η θέση της κατάταξης και αποτελούσαν το 3,76% του συνόλου των ανέργων με εργασιακή εμπειρία.

⁴⁹ Τον Απρίλιο 2020 οι 24.323 τεχνολόγοι, τεχνικοί βοηθοί αποτελούσαν το 4,72% του συνόλου.

- Χειριστές σταθερών βιομηχανικών εγκαταστάσεων, μηχανημάτων και εξοπλισμού και συναρμολογητές (μονταδόροι) (3,78%⁵⁰)

Πίνακας 28. Εγγεγραμμένοι άνεργοι στον ΟΑΕΔ ανά μονοψήφια επαγγελματική ειδικότητα του τελευταίου επαγγέλματος που ασκούσαν

ΠΡΟΗΓΟΥΜΕΝΟ ΕΠΑΓΓΕΛΜΑ		
ΠΕΡΙΓΡΑΦΗ ΕΙΔΙΚΟΤΗΤΑΣ (ΜΟΝΟΨΗΦΙΑ)	ΠΛΗΘΟΣ	ΠΟΣΟΣΤΟ
ΑΠΑΣΧΟΛΟΥΜΕΝΟΙ ΣΤΗΝ ΠΑΡΟΧΗ ΥΠΗΡΕΣΙΩΝ ΚΑΙ ΠΩΛΗΤΕΣ ΣΕ ΚΑΤΑΣΤΗΜΑΤΑ ΚΑΙ ΥΠΑΙΘΡΙΕΣ ΑΓΟΡΕΣ	109.761	27,26%
ΑΝΕΙΔΙΚΕΥΤΟΙ ΕΡΓΑΤΕΣ, ΧΕΙΡΩΝΑΚΤΕΣ ΚΑΙ ΜΙΚΡΟΕΠΑΓΓΕΛΜΑΤΙΕΣ	99.195	24,64%
ΥΠΑΛΛΗΛΟΙ ΓΡΑΦΕΙΟΥ ΚΑΙ ΑΣΚΟΥΝΤΕΣ ΣΥΝΑΦΗ ΕΠΑΓΓΕΛΜΑΤΑ	78.210	19,43%
ΕΙΔΙΚΕΥΜΕΝΟΙ ΤΕΧΝΙΤΕΣ ΚΑΙ ΑΣΚΟΥΝΤΕΣ ΣΥΝΑΦΗ ΤΕΧΝΙΚΑ ΕΠΑΓΓΕΛΜΑΤΑ	32.009	7,95%
ΠΡΟΣΩΠΑ ΠΟΥ ΑΣΚΟΥΝ ΕΠΙΣΤΗΜΟΝΙΚΑ, ΚΑΛΛΙΤΕΧΝΙΚΑ ΚΑΙ ΣΥΝΑΦΗ ΕΠΑΓΓΕΛΜΑΤΑ	25.670	6,38%
ΤΕΧΝΟΛΟΓΟΙ, ΤΕΧΝΙΚΟΙ ΒΟΗΘΟΙ ΚΑΙ ΑΣΚΟΥΝΤΕΣ ΣΥΝΑΦΗ ΕΠΑΓΓΕΛΜΑΤΑ	24.191	6,01%
ΧΕΙΡΙΣΤΕΣ ΣΤΑΘΕΡΩΝ ΒΙΟΜΗΧΑΝΙΚΩΝ ΕΓΚΑΤΑΣΤΑΣΕΩΝ, ΜΗΧΑΝΗΜΑΤΩΝ ΚΑΙ ΕΞΟΠΛΙΣΜΟΥ ΚΑΙ ΣΥΝΑΡΜΟΛΟΓΗΤΕΣ (ΜΟΝΤΑΔΟΡΟΙ)	15.236	3,78%
ΜΕΛΗ ΤΩΝ ΒΟΥΛΕΥΟΜΕΝΩΝ ΣΩΜΑΤΩΝ: ΑΝΩΤΕΡΑ ΔΙΟΙΚΗΤΙΚΑ ΚΑΙ ΔΙΕΥΘΥΝΤΙΚΑ ΣΤΕΛΕΧΗ ΤΟΥ ΔΗΜΟΣΙΟΥ ΚΑΙ ΤΟΥ ΙΔΙΩΤΙΚΟΥ ΤΟΜΕΑ	12.938	3,21%
ΕΙΔΙΚΕΥΜΕΝΟΙ ΓΕΩΡΓΟΙ, ΚΤΗΝΟΤΡΟΦΟΙ, ΔΑΣΟΚΟΜΟΙ ΚΑΙ ΑΛΙΕΙΣ	4.910	1,22%
ΕΝΟΠΛΕΣ ΔΥΝΑΜΕΙΣ	457	0,11%
ΣΥΝΟΛΟ	402.577	100,00%

⁵⁰ Τον Απρίλιο 2020 οι 26.186 άνεργοι με εμπειρία ως Χειριστές σταθερών βιομηχανικών εγκαταστάσεων, μηχανημάτων, εξοπλισμού, συναρμολογητές ήταν στην 5η θέση της κατάταξης και αποτελούσαν το 5,08% του συνόλου.

2.2.2 ΤΑΞΙΝΟΜΗΣΗ ΤΩΝ ΑΝΕΡΓΩΝ ΣΤΙΣ ΕΠΑΓΓΕΛΜΑΤΙΚΕΣ ΕΙΔΙΚΟΤΗΤΕΣ (2ΨΗΦΙΑ ΚΑΤΑΤΑΞΗ ΣΤΕΠ'92)⁵¹

Αναλυτικότερα, η εργασιακή εμπειρία των ανέργων εντοπίζεται κυρίως στις εξής επαγγελματικές ειδικότητες:

- Απασχολούμενοι στην παροχή προσωπικών υπηρεσιών (17,14%⁵²)
- Υπάλληλοι γραφείου (15,73%⁵³)
- Πλανόδιοι πωλητές, οικιακοί βοηθοί (12,46%⁵⁴)
- Μοντέλα, πωλητές και ασκούντες συναφή επαγγέλματα (9,67%⁵⁵)
- Ανειδίκευτοι εργάτες ορυχείων, κατασκευών, μεταποίησης και μεταφορών (7,41%⁵⁶)
- Τεχνίτες ανέγερσης και αποπεράτωσης κτιρίων και άλλων δομικών έργων (4,52%⁵⁷)
- Υπάλληλοι εξυπηρέτησης πελατών (3,41%⁵⁸)
- Ειδικευμένοι επί των πωλήσεων χρηματιστές, κτηματομεσίτες, απασχολούμενοι στην εξυπηρέτηση επιχειρήσεων εν γένει και ασκούντες συναφή επαγγέλματα (3,22%⁵⁹)
- Οδηγοί μέσων μεταφοράς και χειριστές κινητού εξοπλισμού (2,74%⁶⁰)

⁵¹ Πρόκειται για τον αριθμό των ανέργων με εργασιακή εμπειρία για τους οποίους υπάρχει καταγραφή της ειδικότητας που ασκούσαν στο τελευταίο τους επάγγελμα, σε 2ψήφιο κωδικό ΣΤΕΠ'92.

⁵² Οι απασχολούμενοι στην παροχή προσωπικών υπηρεσιών εμφανίζουν σημαντική μείωση (κατά 40% ή 44.788 άτομα) σε σύγκριση με τον Απρίλιο 2020 (111.445 άτομα που αποτελούσαν το 22,24% του συνόλου των ανέργων με εργασιακή εμπειρία).

⁵³ Τον Απρίλιο 2020 οι 77.799 άνεργοι με εμπειρία στο επάγγελμα των Υπαλλήλων Γραφείου καταλάμβαναν επίσης την δεύτερη θέση της ταξινόμησης με το 15,52%.

⁵⁴ Οι άνεργοι με εμπειρία στο επάγγελμα των Πλανόδιων πωλητών, οικιακών βοηθών σημείωσαν μείωση κατά 29% ή 20.024 άτομα σε σύγκριση με τον Απρίλιο 2020 όπου εμφάνιζαν 68.469 άτομα ή 13,66% του συνόλου, καταλαμβάνοντας επίσης την τρίτη θέση της κατάταξης.

⁵⁵ Τα Μοντέλα, πωλητές, τον Απρίλιο 2020 καταλάμβαναν επίσης την τέταρτη θέση της κατάταξης με ποσοστό 9,86%.

⁵⁶ Τον Απρίλιο 2020 οι Ανειδίκευτοι εργάτες ορυχείων, κατασκευών, μεταποίησης και μεταφορών, καταλάμβαναν επίσης την 5η θέση της ταξινόμησης με 7,24%.

⁵⁷ Τον Απρίλιο 2020 οι Τεχνίτες ανέγερσης και αποπεράτωσης κτιρίων και άλλων δομικών έργων καταλάμβαναν την 7η θέση της κατάταξης με 4,23%.

⁵⁸ Τον Απρίλιο 2020 οι Υπάλληλοι εξυπηρέτησης πελατών καταλάμβαναν την 6η θέση της κατάταξης με 4,52%.

⁵⁹ Οι ειδικευμένοι επί των πωλήσεων χρηματιστές, κτηματομεσίτες, απασχολούμενοι στην εξυπηρέτηση των επιχειρήσεων, τον Απρίλιο 2020 καταλάμβαναν την 9η θέση της κατάταξης με ποσοστό 2,61%.

Πίνακας 29. Εγγεγραμμένοι άνεργοι στον ΟΑΕΔ κατά διψήφια επαγγελματική ειδικότητα του τελευταίου επαγγέλματος που ασκούσαν

ΠΡΟΗΓΟΥΜΕΝΟ ΕΠΑΓΓΕΛΜΑ		
ΠΕΡΙΓΡΑΦΗ ΕΙΔΙΚΟΤΗΤΑΣ (ΔΙΨΗΦΙΑ)	ΠΛΗΘΟΣ	ΠΟΣΟΣΤΟ
ΑΠΑΣΧΟΛΟΥΜΕΝΟΙ ΣΤΗΝ ΠΑΡΟΧΗ ΠΡΟΣΩΠΙΚΩΝ ΥΠΗΡΕΣΙΩΝ	66.657	17,14%
ΥΠΑΛΛΗΛΟΙ ΓΡΑΦΕΙΟΥ	61.163	15,73%
ΠΛΑΝΟΔΙΟΙ ΠΩΛΗΤΕΣ, ΟΙΚΙΑΚΟΙ ΒΟΗΘΟΙ Κ.Π.Α.Ε.	48.445	12,46%
ΜΟΝΤΕΛΑ, ΠΩΛΗΤΕΣ ΚΑΙ ΑΣΚΟΥΝΤΕΣ ΣΥΝΑΦΗ ΕΠΑΓΓΕΛΜΑΤΑ	37.613	9,67%
ΑΝΕΙΔΙΚΕΥΤΟΥ ΕΡΓΑΤΕΣ ΟΡΥΧΕΙΩΝ, ΚΑΤΑΣΚΕΥΩΝ, ΜΕΤΑΠΟΙΗΣΗΣ ΚΑΙ ΜΕΤΑΦΟΡΩΝ	28.818	7,41%
ΤΕΧΝΙΤΕΣ ΑΝΕΓΕΡΣΗΣ ΚΑΙ ΑΠΟΠΕΡΑΤΩΣΗΣ ΚΤΙΡΙΩΝ ΚΑΙ ΑΛΛΩΝ ΔΟΜΙΚΩΝ ΕΡΓΩΝ	17.570	4,52%
ΥΠΑΛΛΗΛΟΙ ΕΞΥΠΗΡΕΤΗΣΗΣ ΠΕΛΑΤΩΝ	13.275	3,41%
ΕΙΔΙΚΕΥΜΕΝΟΙ ΕΠΙ ΤΩΝ ΠΩΛΗΣΕΩΝ ΧΡΗΜΑΤΙΣΤΕΣ, ΚΤΗΜΑΤΟΜΕΣΙΤΕΣ, ΑΠΑΣΧΟΛΟΥΜΕΝΟΙ ΣΤΗΝ ΕΞΥΠΗΡΕΤΗΣΗ ΕΠΙΧΕΙΡΗΣΕΩΝ ΕΝ ΓΕΝΕΙ ΚΑΙ ΑΣΚΟΥΝΤΕΣ ΣΥΝΑΦΗ ΕΠΑΓΓΕΛΜΑΤΑ	12.540	3,22%
ΟΔΗΓΟΙ ΜΕΣΩΝ ΜΕΤΑΦΟΡΑΣ ΚΑΙ ΧΕΙΡΙΣΤΕΣ ΚΙΝΗΤΟΥ ΕΞΟΠΛΙΣΜΟΥ	10.671	2,74%
ΓΕΝΙΚΩΝ ΚΑΘΗΚΟΝΤΩΝ	7.589	1,95%
ΕΚΠΑΙΔΕΥΤΙΚΟΙ	7.519	1,93%
ΠΡΟΣΩΠΑ ΑΣΚΟΥΝΤΑ ΕΠΙΣΤΗΜΟΝΙΚΑ, ΚΑΛΛΙΤΕΧΝΙΚΑ ΚΑΙ ΣΥΝΑΦΗ ΕΠΑΓΓΕΛΜΑΤΑ Μ.Α.Κ.	7.247	1,86%
ΤΕΧΝΟΛΟΓΟΙ ΚΑΙ ΤΕΧΝΙΚΟΙ ΒΟΗΘΟΙ ΤΩΝ ΕΠΙΣΤΗΜΩΝ ΒΙΟΛΟΓΙΑΣ ΚΑΙ ΥΓΕΙΑΣ	6.186	1,59%
ΑΝΙΔΕΙΚΕΥΤΟΥ ΑΓΡΕΡΓΑΤΕΣ, ΑΛΙΕΡΓΑΤΕΣ ΚΑΙ ΑΣΚΟΥΝΤΕΣ ΣΥΝΑΦΗ ΕΠΑΓΓΕΛΜΑΤΑ	5.870	1,51%
ΔΙΕΥΘΥΝΟΝΤΕΣ ΕΠΙΧΕΙΡΗΜΑΤΙΕΣ ΚΑΙ ΠΡΟΪΣΤΑΜΕΝΟΙ ΜΙΚΡΩΝ ΔΗΜΟΣΙΩΝ Η ΙΔΙΩΤΙΚΩΝ ΕΠΙΧΕΙΡΗΣΕΩΝ (ΜΕ ΑΠΑΣΧΟΛΗΣΗ ΜΕΧΡΙ 9 ΠΡΟΣΩΠΑ)	5.830	1,50%
ΤΕΧΝΙΤΕΣ ΕΠΕΞΕΡΓΑΣΙΑΣ ΤΡΟΦΙΜΩΝ ΚΑΙ ΑΣΚΟΥΝΤΕΣ ΣΥΝΑΦΗ ΕΠΑΓΓΕΛΜΑΤΑ	5.058	1,30%
ΑΠΑΣΧΟΛΟΥΜΕΝΟΙ ΣΤΗΝ ΠΑΡΟΧΗ ΥΠΗΡΕΣΙΩΝ ΠΡΟΣΤΑΣΙΑΣ	4.597	1,18%
ΔΙΕΥΘΥΝΟΝΤΕΣ ΚΑΙ ΑΝΩΤΕΡΑ ΣΤΕΛΕΧΗ ΜΕΓΑΛΩΝ ΔΗΜΟΣΙΩΝ ΚΑΙ ΙΔΙΩΤΙΚΩΝ ΕΠΙΧΕΙΡΗΣΕΩΝ ΚΑΙ ΟΡΓΑΝΙΣΜΩΝ (ΜΕ ΑΠΑΣΧΟΛΗΣΗ 10 ΠΡΟΣΩΠΑ ΚΑΙ ΠΑΝΩ)	4.595	1,18%
ΤΕΧΝΟΛΟΓΟΙ ΚΑΙ ΤΕΧΝΙΚΟΙ ΒΟΗΘΟΙ ΤΩΝ ΕΠΙΣΤΗΜΩΝ ΤΗΣ ΦΥΣΙΚΗΣ ΚΑΙ ΤΗΣ ΜΗΧΑΝΙΚΗΣ ΚΑΙ ΑΣΚΟΥΝΤΕΣ ΣΥΝΑΦΗ ΕΠΑΓΓΕΛΜΑΤΑ	3.646	0,94%
ΓΕΩΡΓΟΙ ΕΙΔΙΚΕΥΜΕΝΟΙ ΚΥΡΙΩΣ ΣΕ ΜΙΑ ΕΤΗΣΙΑ ΚΑΛΛΙΕΡΓΕΙΑ	3.454	0,89%

⁶⁰ Τον Απρίλιο 2020 οι 19.426 οδηγοί μέσω μεταφοράς και χειριστές κινητού εξοπλισμού καταλάμβαναν την 8η θέση της κατάταξης με 3,88% του συνόλου των επαγγελματιών.

ΤΕΧΝΙΤΕΣ ΥΦΑΝΤΟΥΡΓΙΑΣ, ΕΙΔΩΝ ΕΝΔΥΣΕΩΣ ΚΑΙ ΑΣΚΟΥΝΤΕΣ ΣΥΝΑΦΗ ΕΠΑΓΓΕΛΜΑΤΑ	3.297	0,85%
ΦΥΣΙΚΟΙ, ΜΑΘΗΜΑΤΙΚΟΙ ΚΑΙ ΑΣΚΟΥΝΤΕΣ ΣΥΝΑΦΗ ΕΠΑΓΓΕΛΜΑΤΑ	3.172	0,82%
ΑΡΧΙΤΕΚΤΟΝΕΣ, ΜΗΧΑΝΙΚΟΙ ΚΑΙ ΑΣΚΟΥΝΤΕΣ ΣΥΝΑΦΗ ΕΠΑΓΓΕΛΜΑΤΑ	3.156	0,81%
ΒΙΟΛΟΓΟΙ ΕΝ ΓΕΝΕΙ, ΙΑΤΡΟΙ ΚΑΙ ΑΣΚΟΥΝΤΕΣ ΣΥΝΑΦΗ ΕΠΑΓΓΕΛΜΑΤΑ	2.956	0,76%
ΜΗΧΑΝΙΚΟΙ, ΕΦΑΡΜΟΣΤΕΣ ΚΑΙ ΣΥΝΤΗΡΗΤΕΣ ΜΗΧΑΝΩΝ ΚΑΙ ΗΛΕΚΤΡΙΚΟΥ ΚΑΙ ΗΛΕΚΤΡΟΝΙΚΟΥ ΕΞΟΠΛΙΣΜΟΥ	2.779	0,71%
ΜΕΛΗ ΤΩΝ ΒΟΥΛΕΥΟΜΕΝΩΝ ΣΩΜΑΤΩΝ ΚΑΙ ΑΝΩΤΕΡΑ ΔΙΟΙΚΗΤΙΚΑ ΣΤΕΛΕΧΗ ΤΗΣ ΔΗΜΟΣΙΑΣ ΔΙΟΙΚΗΣΗΣ ΚΑΙ ΤΩΝ ΟΡΓΑΝΙΣΜΩΝ ΕΙΔΙΚΩΝ ΣΥΜΦΕΡΟΝΤΩΝ	2.504	0,64%
ΒΟΗΘΗΤΙΚΟ ΔΙΔΑΚΤΙΚΟ ΠΡΟΣΩΠΙΚΟ	1.763	0,45%
ΧΥΤΕΣ ΜΕΤΑΛΛΩΝ, ΣΥΓΚΟΛΛΗΤΕΣ, ΕΛΑΣΜΑΤΟΥΡΓΟΙ , ΤΕΧΝΙΤΕΣ ΜΕΤΑΛΛΙΚΩΝ ΔΟΜΙΚΩΝ ΚΑΤΑΣΚΕΥΩΝ, ΣΙΔΗΡΟΥΡΓΟΙ ΚΑΙ ΑΣΚΟΥΝΤΕΣ ΣΥΝΑΦΗ ΕΠΑΓΓΕΛΜΑΤΑ	1.531	0,39%
ΛΟΓΙΣΤΕΣ ΚΑΙ ΑΛΛΑ ΣΤΕΛΕΧΗ ΕΠΙΧΕΙΡΗΣΕΩΝ	1.407	0,36%
ΧΕΙΡΙΣΤΕΣ ΜΗΧΑΝΩΝ ΠΑΡΑΓΩΓΗΣ ΕΙΔΩΝ ΔΙΑΤΡΟΦΗΣ, ΠΟΤΩΝ ΚΑΙ ΚΑΠΝΟΥ	1.154	0,30%
ΣΥΝΑΡΜΟΛΟΓΗΤΕΣ (ΜΟΝΤΑΔΟΡΟΙ) ΚΑΙ ΧΕΙΡΙΣΤΕΣ ΜΗΧΑΝΗΜΑΤΩΝ Μ.Α.Κ.	1.046	0,27%
ΔΑΣΟΚΟΜΟΙ, ΥΛΟΤΟΜΟΙ ΚΑΙ ΑΣΚΟΥΝΤΕΣ ΣΥΝΑΦΗ ΕΠΑΓΓΕΛΜΑΤΑ	928	0,24%
ΧΕΙΡΙΣΤΕΣ ΜΗΧΑΝΩΝ ΠΑΡΑΓΩΓΗΣ ΚΛΩΣΤΟΥΦΑΝΤΟΥΡΓΙΚΩΝ ΠΡΟΪΟΝΤΩΝ, ΓΟΥΝΙΝΩΝ ΚΑΙ ΔΕΡΜΑΤΙΝΩΝ ΠΡΟΪΟΝΤΩΝ	857	0,22%
ΤΕΧΝΙΤΕΣ ΠΟΥ ΕΚΤΕΛΟΥΝ ΕΡΓΑΣΙΕΣ ΑΚΡΙΒΕΙΑΣ, ΧΕΙΡΟΤΕΧΝΕΣ, ΤΥΠΟΓΡΑΦΟΙ ΚΑΙ ΑΣΚΟΥΝΤΕΣ ΣΥΝΑΦΗ ΕΠΑΓΓΕΛΜΑΤΑ	807	0,21%
ΧΕΙΡΙΣΤΕΣ ΣΤΑΘΕΡΩΝ ΒΙΟΜΗΧΑΝΙΚΩΝ ΕΓΚΑΤΑΣΤΑΣΕΩΝ	768	0,20%
ΕΝΟΠΛΕΣ ΔΥΝΑΜΕΙΣ	453	0,12%
ΤΕΧΝΙΤΕΣ ΕΠΕΞΕΡΓΑΣΙΑΣ ΞΥΛΟΥ, ΕΠΙΠΛΟΠΟΙΟΙ ΚΑΙ ΑΣΚΟΥΝΤΕΣ ΣΥΝΑΦΗ ΕΠΑΓΓΕΛΜΑΤΑ	362	0,09%
ΧΕΙΡΙΣΤΕΣ ΜΗΧΑΝΩΝ ΠΑΡΑΓΩΓΗΣ ΠΡΟΪΟΝΤΩΝ ΑΠΟ ΜΕΤΑΛΛΑ ΚΑΙ ΟΡΥΚΤΑ	270	0,07%
ΧΕΙΡΙΣΤΕΣ ΜΗΧΑΝΩΝ ΠΑΡΑΓΩΓΗΣ ΧΗΜΙΚΩΝ ΠΡΟΪΟΝΤΩΝ ΚΑΙ ΠΡΟΪΟΝΤΩΝ ΑΠΟ ΠΛΑΣΤΙΚΟ ΚΑΙ ΚΑΟΥΤΣΟΥΚ	247	0,06%
ΜΕΤΑΛΛΩΡΥΧΟΙ, ΛΑΤΟΜΟΙ ΚΑΙ ΑΣΚΟΥΝΤΕΣ ΣΥΝΑΦΗ ΕΠΑΓΓΕΛΜΑΤΑ	231	0,06%
ΕΙΔΙΚΕΥΜΕΝΟΙ ΑΛΙΕΙΣ ΚΑΙ ΑΣΚΟΥΝΤΕΣ ΣΥΝΑΦΗ ΕΠΑΓΓΕΛΜΑΤΑ	205	0,05%
ΧΕΙΡΙΣΤΕΣ ΜΗΧΑΝΩΝ ΠΑΡΑΓΩΓΗΣ ΠΡΟΪΟΝΤΩΝ ΞΥΛΟΥ ΚΑΙ ΧΑΡΤΙΟΥ: ΧΕΙΡΙΣΤΕΣ ΕΚΤΥΠΩΤΙΚΩΝ ΕΝ ΓΕΝΕΙ ΜΗΧΑΝΗΜΑΤΩΝ	195	0,05%
ΝΟΜΙΚΟΙ ΕΝ ΓΕΝΕΙ	147	0,04%
ΕΙΔΙΚΕΥΜΕΝΟΙ ΚΤΗΝΟΤΡΟΦΟΙ, ΠΤΗΝΟΤΡΟΦΟΙ Κ.Π.Α.Ε.	139	0,04%
ΓΕΩΡΓΟΙ ΕΙΔΙΚΕΥΜΕΝΟΙ ΚΥΡΙΩΣ ΣΤΗΝ ΚΑΛΛΙΕΡΓΕΙΑ ΔΕΝΔΡΩΝ ΚΑΙ ΣΤΑΦΙΔΑΜΠΕΛΩΝ	99	0,03%
ΓΕΩΡΓΟΙ ΠΟΛΥΚΑΛΛΙΕΡΓΗΤΕΣ	80	0,02%

ΕΠΑΓΓΕΛΜΑΤΙΕΣ ΚΥΝΗΓΟΙ ΚΑΙ ΠΑΓΙΔΕΥΤΕΣ ΘΗΡΑΜΑΤΩΝ	1	0,00%
ΣΥΝΟΛΟ	388.897	100,00%

2.2.3 ΤΑΞΙΝΟΜΗΣΗ ΤΩΝ ΑΝΕΡΓΩΝ ΣΤΙΣ ΕΠΑΓΓΕΛΜΑΤΙΚΕΣ ΕΙΔΙΚΟΤΗΤΕΣ (3ΨΗΦΙΑ ΚΑΤΑΤΑΞΗ ΣΤΕΠ'92)⁶¹

Ακόμα πιο αναλυτικά, η εργασιακή εμπειρία των ανέργων εντοπίζεται κυρίως στις εξής επαγγελματικές ειδικότητες:

- Λοιποί υπάλληλοι γραφείου (12,99%⁶²)
- Πωλητές σε καταστήματα (9,81%⁶³)
- Οικιακοί βοηθοί, καθαριστές, πλύντες και ασκούντες συναφή επαγγέλματα (9,58%⁶⁴)
- Σερβιτόροι (7,84%⁶⁵)
- Ανειδίκευτοι εργάτες μεταποιητικών βιομηχανιών (4,75%⁶⁶)
- Μάγειροι (4,36%⁶⁷)
- Διαχειριστές, οικονόμοι, αρχιθαλαμηπόλοι (2,60%⁶⁸)

⁶¹ Πρόκειται για τον αριθμό των ανέργων με εργασιακή εμπειρία για τους οποίους υπάρχει καταγραφή της ειδικότητας που ασκούσαν στο τελευταίο τους επάγγελμα, σε 3ψήφιο κωδικό ΣΤΕΠ'92.

⁶² Τον Απρίλιο 2020 οι Λοιποί υπάλληλοι γραφείου αποτελούσαν επίσης το επάγγελμα στο οποίο οι άνεργοι διέθεταν την μεγαλύτερη εμπειρία με 64.383 άνεργους που αντιστοιχούσαν στο 13,08% του συνόλου των επαγγελματιών. Τον Απρίλιο 2021 οι άνεργοι με εμπειρία στο επάγγελμα μειώθηκαν κατά 15.488 άτομα ή 24%.

⁶³ Τον Απρίλιο 2020 οι 48.565 άνεργοι με εμπειρία ως Πωλητές σε καταστήματα καταλάμβαναν την 4η θέση της κατάταξης των ανέργων με εργασιακή εμπειρία, με ποσοστό 9,87%.

⁶⁴ Το Απρίλιο 2020 οι 50.602 οικιακοί βοηθοί, καθαριστές, πλύντες καταλάμβαναν την 2η θέση της κατάταξης με ποσοστό 10,28% του συνόλου. Τον Απρίλιο 2021 οι άνεργοι με εμπειρία στο επάγγελμα μειώθηκαν κατά 14.546 άτομα ή 28,7%

⁶⁵ Τον Απρίλιο 2020 οι 51.120 σερβιτόροι καταλάμβαναν την 2η θέση της κατάταξης με ποσοστό 10,39% του συνόλου των επαγγελματιών. Τον Απρίλιο 2021 οι άνεργοι με εμπειρία στο επάγγελμα μειώθηκαν κατά 21.595 άτομα ή 42%.

⁶⁶ Τον Απρίλιο 2020 οι 22.224 Ανειδίκευτοι εργάτες μεταποιητικών βιομηχανιών αποτελούσαν το 4,52% του συνόλου.

⁶⁷ Τον Απρίλιο 2020 οι 30.846 άνεργοι με εμπειρία Μάγειρα καταλάμβαναν την 7η θέση της κατάταξης με 3,78%. Τον Απρίλιο 2021 οι άνεργοι με εμπειρία στο επάγγελμα μειώθηκαν κατά 14.431 άτομα ή 47%.

Πίνακας 30. Εγγεγραμμένοι άνεργοι στον ΟΑΕΔ κατά τριψήφια επαγγελματική ειδικότητα του τελευταίου επαγγέλματος που ασκούσαν

ΠΡΟΗΓΟΥΜΕΝΟ ΕΠΑΓΓΕΛΜΑ		
ΠΕΡΙΓΡΑΦΗ ΕΙΔΙΚΟΤΗΤΑΣ (ΤΡΙΨΗΦΙΑ)	ΠΛΗΘΟΣ	ΠΟΣΟΣΤΟ
ΛΟΙΠΟΙ ΥΠΑΛΛΗΛΟΙ ΓΡΑΦΕΙΟΥ	48.895	12,99%
ΠΩΛΗΤΕΣ ΣΕ ΚΑΤΑΣΤΗΜΑΤΑ	36.921	9,81%
ΟΙΚΙΑΚΟΙ ΒΟΗΘΟΙ, ΚΑΘΑΡΙΣΤΕΣ, ΠΛΥΝΤΕΣ ΚΑΙ ΑΣΚΟΥΝΤΕΣ ΣΥΝΑΦΗ ΕΠΑΓΓΕΛΜΑΤΑ	36.056	9,58%
ΣΕΡΒΙΤΟΡΟΙ	29.525	7,84%
ΑΝΕΙΔΙΚΕΥΤΟΙ ΕΡΓΑΤΕΣ ΜΕΤΑΠΟΙΗΤΙΚΩΝ ΒΙΟΜΗΧΑΝΙΩΝ	17.880	4,75%
ΜΑΓΕΙΡΟΙ	16.415	4,36%
ΔΙΑΧΕΙΡΙΣΤΕΣ, ΟΙΚΟΝΟΜΟΙ, ΑΡΧΙΘΑΛΑΜΗΠΟΛΟΙ Κ.Π.Α.Ε.	9.801	2,60%
ΑΝΕΙΔΙΚΕΥΤΟΙ ΕΡΓΑΤΕΣ ΟΡΥΧΕΙΩΝ ΚΑΙ ΚΑΤΑΣΚΕΥΩΝ	9.065	2,41%
ΟΔΗΓΟΙ ΑΥΤΟΚΙΝΟΥΜΕΝΩΝ ΟΧΗΜΑΤΩΝ	9.065	2,41%
ΥΠΑΛΛΗΛΟΙ ΤΑΞΙΔΙΩΤΙΚΩΝ ΓΡΑΦΕΙΩΝ ΚΑΙ ΥΠΟΔΟΧΗΣ ΠΕΛΑΤΩΝ	8.041	2,14%
ΕΛΑΙΟΧΡΩΜΑΤΙΣΤΕΣ, ΒΑΦΕΙΣ, ΣΤΙΛΒΩΤΕΣ, ΚΑΘΑΡΙΣΤΕΣ ΚΑΙ ΑΣΚΟΥΝΤΕΣ ΣΥΝΑΦΗ ΕΠΑΓΓΕΛΜΑΤΑ	6.365	1,69%
ΚΟΜΜΩΤΕΣ, ΚΟΥΡΕΙΣ, ΑΙΣΘΗΤΙΚΟΙ ΚΑΙ ΑΣΚΟΥΝΤΕΣ ΣΥΝΑΦΗ ΕΠΑΓΓΕΛΜΑΤΑ	6.229	1,65%
ΣΥΛΛΕΚΤΕΣ ΑΠΟΡΡΙΜΜΑΤΩΝ, ΟΔΟΚΑΘΑΡΙΣΤΕΣ ΚΑΙ ΑΣΚΟΥΝΤΕΣ ΣΥΝΑΦΗ ΕΠΑΓΓΕΛΜΑΤΑ	6.172	1,64%
ΚΤΙΣΤΕΣ	5.871	1,56%
ΑΝΕΙΔΙΚΕΥΤΟΙ ΑΓΡΕΡΓΑΤΕΣ, ΑΛΙΕΡΓΑΤΕΣ ΚΑΙ ΑΣΚΟΥΝΤΕΣ ΣΥΝΑΦΗ ΕΠΑΓΓΕΛΜΑΤΑ	5.826	1,55%
ΓΡΑΜΜΑΤΕΙΣ ΔΙΟΙΚΗΣΕΩΝ, ΒΟΗΘΟΙ ΝΟΜΙΚΩΝ ΚΑΙ ΑΣΚΟΥΝΤΕΣ ΣΥΝΑΦΗ ΕΠΑΓΓΕΛΜΑΤΑ	5.340	1,42%
ΑΓΓΕΛΙΟΦΟΡΟΙ, ΑΧΘΟΦΟΡΟΙ, ΘΥΡΩΡΟΙ ΚΑΙ ΑΣΚΟΥΝΤΕΣ ΣΥΝΑΦΗ ΕΠΑΓΓΕΛΜΑΤΑ	4.545	1,21%
ΤΑΜΙΕΣ, ΤΑΜΕΙΟΛΟΓΙΣΤΕΣ ΚΑΙ ΑΣΚΟΥΝΤΕΣ ΣΥΝΑΦΗ ΕΠΑΓΓΕΛΜΑΤΑ	4.292	1,14%
ΟΙΚΟΝΟΜΟΛΟΓΟΙ, ΚΟΙΝΩΝΙΟΛΟΓΟΙ ΚΑΙ ΑΣΚΟΥΝΤΕΣ ΣΥΝΑΦΗ ΕΠΑΓΓΕΛΜΑΤΑ	4.023	1,07%
ΛΟΙΠΟΙ ΑΠΑΣΧΟΛΟΥΜΕΝΟΙ ΣΤΗΝ ΠΑΡΟΧΗ ΥΠΗΡΕΣΙΩΝ ΠΡΟΣΤΑΣΙΑΣ	3.915	1,04%
ΥΠΑΛΛΗΛΟΙ ΚΑΤΑΓΡΑΦΗΣ ΥΛΙΚΩΝ ΚΑΙ ΥΠΗΡΕΣΙΩΝ ΜΕΤΑΦΟΡΩΝ	3.406	0,90%
ΚΑΛΛΙΕΡΓΗΤΕΣ ΚΗΠΕΥΤΙΚΩΝ, ΑΝΘΕΩΝ ΚΑΙ ΦΥΤΩΡΙΩΝ	3.221	0,86%
ΝΟΣΟΚΟΜΟΙ, ΠΤΥΧΙΟΥΧΟΙ ΤΕΙ Η ΑΛΛΩΝ ΣΧΟΛΩΝ	2.764	0,73%
ΑΠΑΣΧΟΛΟΥΜΕΝΟΙ ΣΤΗΝ ΠΑΡΟΧΗ ΠΡΟΣΩΠΙΚΗΣ ΦΡΟΝΤΙΔΑΣ ΚΑΙ ΑΣΚΟΥΝΤΕΣ ΣΥΝΑΦΗ ΕΠΑΓΓΕΛΜΑΤΑ	2.705	0,72%
ΔΙΕΥΘΥΝΟΝΤΕΣ ΕΠΙΧΕΙΡΗΜΑΤΙΕΣ ΚΑΙ ΠΡΟΪΣΤΑΜΕΝΟΙ ΜΙΚΡΩΝ ΕΣΤΙΑΤΟΡΙΩΝ ΚΑΙ ΞΕΝΟΔΟΧΕΙΩΝ	2.512	0,67%
ΤΕΧΝΙΚΟΙ ΒΟΗΘΟΙ ΙΑΤΡΙΚΗΣ ΚΑΙ ΣΥΝΑΦΩΝ ΠΡΟΣ ΤΗΝ ΙΑΤΡΙΚΗ ΕΠΙΣΤΗΜΩΝ, ΜΕ ΕΞΑΙΡΕΣΗ ΤΟ ΝΟΣΗΛΕΥΤΙΚΟ ΠΡΟΣΩΠΙΚΟ	2.482	0,66%

⁶⁸ Τον Απρίλιο 2020 οι 18.623 Διαχειριστές, οικονόμοι, αρχιθαλαμηπόλοι καταλάμβαναν επίσης την 7η θέση της κατάταξης με ποσοστό 3,78%.

ΠΡΟΣΩΠΑ ΠΟΥ ΑΝΑΠΤΥΣΣΟΥΝ ΕΠΑΓΓΕΛΜΑΤΙΚΗ ΔΡΑΣΤΗΡΙΟΤΗΤΑ ΣΤΟΥΣ ΤΟΜΕΙΣ ΤΩΝ ΧΡΗΜΑΤΟΠΙΣΤΩΤΙΚΩΝ ΥΠΗΡΕΣΙΩΝ ΚΑΙ ΤΩΝ ΠΩΛΗΣΕΩΝ	2.481	0,66%
ΔΙΕΥΘΥΝΟΝΤΕΣ ΕΠΙΧΕΙΡΗΜΑΤΙΕΣ ΚΑΙ ΠΡΟΙΣΤΑΜΕΝΟΙ ΣΕ ΜΙΚΡΕΣ ΕΠΙΧΕΙΡΗΣΕΙΣ ΧΟΝΔΡΙΚΟΥ ΚΑΙ ΛΙΑΝΙΚΟΥ ΕΜΠΟΡΙΟΥ	2.441	0,65%
ΚΑΘΗΓΗΤΕΣ ΔΕΥΤΕΡΟΒΑΘΜΙΑΣ ΕΚΠΑΙΔΕΥΣΗΣ	2.313	0,61%
ΔΙΔΑΚΤΙΚΟ ΠΡΟΣΩΠΙΚΟ ΙΔΙΩΤΙΚΩΝ ΦΡΟΝΤΙΣΤΗΡΙΩΝ ΚΑΙ ΙΔΙΩΤΙΚΩΝ ΕΠΑΓΓΕΛΜΑΤΙΚΩΝ ΚΑΙ ΤΕΧΝΙΚΩΝ ΣΧΟΛΩΝ	2.133	0,57%
ΑΡΤΟΠΟΙΟΙ, ΖΑΧΑΡΟΠΛΑΣΤΕΣ	2.096	0,56%
ΜΕΛΗ ΤΩΝ ΒΟΥΛΕΥΟΜΕΝΩΝ ΣΩΜΑΤΩΝ ΚΑΙ ΑΝΩΤΕΡΑ ΔΙΟΙΚΗΤΙΚΑ ΣΤΕΛΕΧΗ ΤΗΣ ΔΗΜΟΣΙΑΣ ΔΙΟΙΚΗΣΗΣ	2.050	0,54%
ΠΡΟΣΩΠΑ ΠΟΥ ΑΝΑΠΤΥΣΣΟΥΝ ΕΠΑΓΓΕΛΜΑΤΙΚΗ ΔΡΑΣΤΗΡΙΟΤΗΤΑ ΣΤΟΝ ΤΟΜΕΑ ΤΗΣ ΠΛΗΡΟΦΟΡΙΚΗΣ	2.045	0,54%
ΣΤΕΝΟΓΡΑΦΟΙ, ΔΑΚΤΥΛΟΓΡΑΦΟΙ ΚΑΙ ΥΠΑΛΛΗΛΟΙ ΠΟΥ ΧΕΙΡΙΖΟΝΤΑΙ ΜΗΧΑΝΕΣ ΜΕ ΠΛΗΚΤΡΟΛΟΓΙΟ	1.949	0,52%
ΓΕΝΙΚΟΙ ΔΙΕΥΘΥΝΤΕΣ ΚΑΙ ΑΝΩΤΕΡΑ ΔΙΕΥΘΥΝΤΙΚΑ ΣΤΕΛΕΧΗ ΜΕΓΑΛΩΝ ΔΗΜΟΣΙΩΝ ΚΑΙ ΙΔΙΩΤΙΚΩΝ ΕΠΙΧΕΙΡΗΣΕΩΝ ΚΑΙ ΟΡΓΑΝΙΣΜΩΝ	1.943	0,52%
ΔΙΕΥΘΥΝΤΕΣ ΠΑΡΑΓΩΓΙΚΩΝ ΚΑΙ ΛΕΙΤΟΥΡΓΙΚΩΝ ΜΟΝΑΔΩΝ ΜΕΓΑΛΩΝ ΕΠΙΧΕΙΡΗΣΕΩΝ ΚΑΙ ΟΡΓΑΝΙΣΜΩΝ ΤΟΥ ΔΗΜΟΣΙΟΥ ΚΑΙ ΤΟΥ ΙΔΙΩΤΙΚΟΥ ΤΟΜΕΑ	1.901	0,51%
ΒΙΟΛΟΓΟΙ, ΓΕΩΠΟΝΟΙ ΚΑΙ ΑΣΚΟΥΝΤΕΣ ΣΥΝΑΦΗ ΕΠΑΓΓΕΛΜΑΤΑ	1.755	0,47%
ΦΟΡΤΟΕΚΦΟΡΤΩΤΕΣ, ΛΙΜΕΝΕΡΓΑΤΕΣ, ΑΧΘΟΦΟΡΟΙ Κ.Π.Α.Ε.	1.742	0,46%
ΥΠΑΛΛΗΛΟΙ ΛΟΓΙΣΤΗΡΙΟΥ ΚΑΙ ΑΣΚΟΥΝΤΕΣ ΣΥΝΑΦΗ ΕΠΑΓΓΕΛΜΑΤΑ	1.708	0,45%
ΑΛΛΟΙ ΤΕΧΝΙΤΕΣ ΕΠΕΞΕΡΓΑΣΙΑΣ ΤΡΟΦΙΜΩΝ, ΠΟΤΩΝ ΚΑΙ ΚΑΠΝΟΥ	1.695	0,45%
ΒΟΗΘΗΤΙΚΟ ΔΙΔΑΚΤΙΚΟ ΠΡΟΣΩΠΙΚΟ ΤΗΣ ΠΡΟΣΧΟΛΙΚΗΣ ΚΑΙ ΤΗΣ ΕΙΔΙΚΗΣ ΕΚΠΑΙΔΕΥΣΗΣ	1.620	0,43%
ΗΛΕΚΤΡΟΛΟΓΟΙ ΜΗΧΑΝΙΚΟΙ, ΗΛΕΚΤΡΟΝΙΚΟΙ ΜΗΧΑΝΙΚΟΙ ΚΑΙ ΜΗΧΑΝΟΛΟΓΟΙ ΜΗΧΑΝΙΚΟΙ	1.591	0,42%
ΥΔΡΑΥΛΙΚΟΙ ΚΑΙ ΕΓΚΑΤΑΣΤΑΤΕΣ ΣΩΛΗΝΩΣΕΩΝ	1.425	0,38%
ΕΠΑΓΓΕΛΜΑΤΙΕΣ ΑΘΛΗΤΕΣ ΚΑΙ ΠΡΟΠΟΝΗΤΕΣ	1.418	0,38%
ΕΠΙΣΤΑΤΕΣ-ΔΙΑΧΕΙΡΙΣΤΕΣ ΚΤΙΡΙΩΝ, ΚΑΘΑΡΙΣΤΕΣ ΠΑΡΑΘΥΡΩΝ ΚΑΙ ΑΣΚΟΥΝΤΕΣ ΣΥΝΑΦΗ ΕΠΑΓΓΕΛΜΑΤΑ	1.375	0,37%
ΛΟΓΙΣΤΕΣ ΚΑΙ ΑΛΛΑ ΣΤΕΛΕΧΗ ΕΠΙΧΕΙΡΗΣΕΩΝ	1.279	0,34%
ΗΛΕΚΤΡΟΛΟΓΟΙ ΕΓΚΑΤΑΣΤΑΣΕΩΝ ΚΑΙ ΣΥΝΑΦΩΝ ΗΛΕΚΤΡΟΛΟΓΙΚΩΝ ΕΡΓΑΣΙΩΝ ΣΕ ΚΤΙΡΙΑ	1.255	0,33%
ΝΗΠΙΑΓΩΓΟΙ	1.222	0,32%
ΓΑΖΩΤΕΣ, ΚΕΝΤΗΤΕΣ Κ.Π.Α.Ε.	1.209	0,32%
ΕΚΦΩΝΗΤΕΣ, ΜΟΥΣΙΚΟΙ, ΤΡΑΓΟΥΔΙΣΤΕΣ Κ.Π.Α.Ε.	1.185	0,31%
ΤΕΧΝΟΛΟΓΟΙ ΤΩΝ ΕΠΙΣΤΗΜΩΝ ΤΗΣ ΦΥΣΙΚΗΣ ΚΑΙ ΤΗΣ ΜΗΧΑΝΙΚΗΣ	1.123	0,30%
ΔΙΑΚΟΣΜΗΤΕΣ, ΕΜΠΟΡΙΚΟΙ ΣΧΕΔΙΑΣΤΕΣ (ΜΟΝΤΕΛΙΣΤΕΣ) Κ.Π.Α.Ε.	1.094	0,29%
ΛΟΙΠΟΙ ΑΠΑΣΧΟΛΟΥΜΕΝΟΙ ΣΤΗΝ ΠΑΡΟΧΗ ΠΡΟΣΩΠΙΚΩΝ ΥΠΗΡΕΣΙΩΝ	1.090	0,29%
ΤΕΧΝΙΤΕΣ ΑΝΕΓΕΡΣΗΣ ΚΑΙ ΣΥΝΤΗΡΗΣΗΣ ΚΤΙΡΙΩΝ ΚΑΙ ΑΛΛΩΝ ΔΟΜΙΚΩΝ ΕΡΓΩΝ Μ.Α.Κ.	1.057	0,28%

ΤΕΧΝΟΛΟΓΟΙ ΠΛΗΡΟΦΟΡΙΚΗΣ ΕΝ ΓΕΝΕΙ	1.034	0,27%
ΜΗΧΑΝΙΚΟΙ ΚΑΙ ΕΦΑΡΜΟΣΤΕΣ ΑΥΤΟΚΙΝΗΤΩΝ ΟΧΗΜΑΤΩΝ ΚΑΙ ΜΟΤΟΣΥΚΛΕΤΩΝ	983	0,26%
ΧΕΙΡΙΣΤΕΣ ΟΠΤΙΚΟΥ ΚΑΙ ΗΛΕΚΤΡΟΝΙΚΟΥ ΕΞΟΠΛΙΣΜΟΥ	955	0,25%
ΣΦΑΓΕΙΣ, ΕΠΕΞΕΡΓΑΣΤΕΣ ΚΡΕΑΤΩΝ ΚΑΙ ΑΛΙΕΥΜΑΤΩΝ Κ.Π.Α.Ε.	932	0,25%
ΔΑΣΟΚΟΜΟΙ, ΥΛΟΤΟΜΟΙ ΚΑΙ ΑΣΚΟΥΝΤΕΣ ΣΥΝΑΦΗ ΕΠΑΓΓΕΛΜΑΤΑ	925	0,25%
ΜΗΧΑΝΙΚΟΙ ΚΑΙ ΕΦΑΡΜΟΣΤΕΣ ΓΕΩΡΓΙΚΩΝ, ΒΙΟΜΗΧΑΝΙΚΩΝ Η ΑΛΛΩΝ ΜΗΧΑΝΗΜΑΤΩΝ	894	0,24%
ΤΕΧΝΟΛΟΓΟΙ ΒΙΟΛΟΓΙΚΩΝ ΕΝ ΓΕΝΕΙ ΕΠΙΣΤΗΜΩΝ ΚΑΙ ΑΣΚΟΥΝΤΕΣ ΣΥΝΑΦΗ ΕΠΑΓΓΕΛΜΑΤΑ	884	0,23%
ΤΑΧΥΔΡΟΜΙΚΟΙ ΚΑΙ ΥΠΑΛΛΗΛΟΙ ΔΙΑΛΟΓΗΣ ΑΛΛΗΛΟΓΡΑΦΙΑΣ	851	0,23%
ΞΥΛΟΥΡΓΟΙ ΚΑΙ ΜΑΡΑΓΚΟΙ	780	0,21%
ΑΛΛΟΙ ΧΕΙΡΙΣΤΕΣ ΜΗΧΑΝΩΝ Μ.Α.Κ.	771	0,20%
ΤΑΞΙΔΙΩΤΙΚΟΙ ΣΥΝΟΔΟΙ, ΦΡΟΝΤΙΣΤΕΣ ΚΑΙ ΞΕΝΑΓΟΙ	769	0,20%
ΠΟΛΙΤΙΚΟΙ ΜΗΧΑΝΙΚΟΙ	751	0,20%
ΧΕΙΡΙΣΤΕΣ ΓΕΡΑΝΩΝ, ΓΕΡΑΝΟΦΟΡΩΝ ΟΧΗΜΑΤΩΝ, ΑΝΥΨΩΤΗΡΩΝ ΚΑΙ ΠΑΡΟΜΟΙΩΝ ΜΗΧΑΝΗΜΑΤΩΝ	726	0,19%
ΦΥΣΙΚΟΙ, ΧΗΜΙΚΟΙ ΚΑΙ ΑΣΚΟΥΝΤΕΣ ΣΥΝΑΦΗ ΕΠΑΓΓΕΛΜΑΤΑ	713	0,19%
ΑΛΛΟΙ ΔΙΕΥΘΥΝΟΝΤΕΣ ΕΠΙΧΕΙΡΗΜΑΤΙΕΣ ΚΑΙ ΠΡΟΪΣΤΑΜΕΝΟΙ ΣΕ ΜΙΚΡΕΣ ΕΠΙΧΕΙΡΗΣΕΙΣ	708	0,19%
ΔΑΣΚΑΛΟΙ ΔΗΜΟΤΙΚΩΝ ΣΧΟΛΕΙΩΝ	706	0,19%
ΔΙΕΥΘΥΝΤΕΣ ΥΠΗΡΕΣΙΩΝ ΥΠΟΣΤΗΡΙΞΗΣ	693	0,18%
ΠΩΛΗΤΕΣ ΣΕ ΥΠΑΙΘΡΙΟΥΣ ΠΑΓΚΟΥΣ ΚΑΙ ΥΠΑΙΘΡΙΕΣ ΑΓΟΡΕΣ	658	0,17%
ΣΥΓΓΡΑΦΕΙΣ, ΔΗΜΟΣΙΟΓΡΑΦΟΙ ΚΑΙ ΑΣΚΟΥΝΤΕΣ ΣΥΝΑΦΗ ΕΠΑΓΓΕΛΜΑΤΑ	642	0,17%
ΠΥΡΟΣΒΕΣΤΕΣ	633	0,17%
ΧΕΙΡΙΣΤΕΣ ΛΟΙΠΩΝ ΜΗΧΑΝΩΝ ΠΑΡΑΓΩΓΗΣ ΤΡΟΦΙΜΩΝ Μ.Α.Κ.	630	0,17%
ΧΕΙΡΙΣΤΕΣ ΤΗΛΕΦΩΝΙΚΩΝ ΚΕΝΤΡΩΝ	581	0,15%
ΧΕΙΡΙΣΤΕΣ ΜΗΧΑΝΩΝ ΠΛΥΝΤΗΡΙΩΝ, ΚΑΘΑΡΙΣΤΗΡΙΩΝ ΚΑΙ ΠΡΕΣΣΩΝ ΣΙΔΕΡΩΜΑΤΟΣ ΕΝΔΥΜΑΤΩΝ ΚΑΙ ΕΙΔΩΝ ΝΟΙΚΟΚΥΡΙΟΥ	567	0,15%
ΡΑΦΤΕΣ ΚΑΙ ΠΙΛΟΠΟΙΟΙ	561	0,15%
ΓΟΥΝΟΠΟΙΟΙ Κ.Π.Α.Ε.	555	0,15%
ΗΘΟΠΟΙΟΙ ΚΑΙ ΣΚΗΝΟΘΕΤΕΣ	549	0,15%
ΧΕΙΡΙΣΤΕΣ ΧΩΜΑΤΟΥΡΓΙΚΩΝ ΜΗΧΑΝΗΜΑΤΩΝ ΚΑΙ ΜΗΧΑΝΗΜΑΤΩΝ ΔΟΜΙΚΩΝ ΕΡΓΩΝ	547	0,15%
ΓΛΥΠΤΕΣ, ΖΩΓΡΑΦΟΙ ΚΑΙ ΑΣΚΟΥΝΤΕΣ ΣΥΝΑΦΗ ΕΠΑΓΓΕΛΜΑΤΑ	492	0,13%
ΣΙΔΗΡΟΥΡΓΟΙ, ΚΑΤΑΣΚΕΥΑΣΤΕΣ ΕΡΓΑΛΕΙΩΝ ΚΑΙ ΑΣΚΟΥΝΤΕΣ ΣΥΝΑΦΗ ΕΠΑΓΓΕΛΜΑΤΑ	491	0,13%
ΥΠΑΛΛΗΛΟΙ ΒΙΒΛΙΟΘΗΚΩΝ ΚΑΙ ΑΣΚΟΥΝΤΕΣ ΣΥΝΑΦΗ ΕΠΑΓΓΕΛΜΑΤΑ	487	0,13%
ΣΥΝΘΕΤΕΣ, ΜΟΥΣΙΚΟΙ ΜΟΝΩΔΟΙ ΚΑΙ ΠΡΟΣ ΑΥΤΟΥΣ ΕΞΟΜΟΙΟΥΜΕΝΟΙ ΚΑΛΛΙΤΕΧΝΕΣ	486	0,13%
ΗΛΕΚΤΡΟΤΕΧΝΙΤΕΣ, ΕΦΑΡΜΟΣΤΕΣ ΚΑΙ ΣΥΝΤΗΡΗΤΕΣ ΗΛΕΚΤΡΙΚΩΝ ΜΗΧΑΝΩΝ ΚΑΙ ΕΞΟΠΛΙΣΜΟΥ	481	0,13%
ΑΝΩΤΕΡΑ ΔΙΟΙΚΗΤΙΚΑ ΣΤΕΛΕΧΗ ΤΩΝ ΟΡΓΑΝΙΣΜΩΝ ΕΙΔΙΚΩΝ ΣΥΜΦΕΡΟΝΤΩΝ	453	0,12%
ΕΝΟΠΛΕΣ ΔΥΝΑΜΕΙΣ	452	0,12%
ΣΥΓΚΟΛΛΗΤΕΣ ΚΑΙ ΦΛΟΓΟΚΟΠΤΕΣ ΜΕΤΑΛΛΩΝ	450	0,12%

ΑΡΧΕΙΟΘΕΤΕΣ, ΒΙΒΛΙΟΘΗΚΟΝΟΜΟΙ ΚΑΙ ΑΣΚΟΥΝΤΕΣ ΣΥΝΑΦΗ ΕΠΑΓΓΕΛΜΑΤΑ ΣΤΟΝ ΤΟΜΕΑ ΤΗΣ ΤΕΚΜΗΡΙΩΣΗΣ ΤΗΣ ΠΛΗΡΟΦΟΡΗΣΗΣ	450	0,12%
ΑΛΛΟΙ ΜΗΧΑΝΙΚΟΙ	447	0,12%
ΙΑΤΡΟΙ	440	0,12%
ΔΙΟΙΚΗΤΙΚΑ ΣΤΕΛΕΧΗ ΔΗΜΟΣΙΟΥ ΤΟΜΕΑ (ΠΤΥΧΙΟΥΧΟΙ ΑΕΙ)	425	0,11%
ΕΜΠΟΡΕΥΜΑΤΟΜΕΣΙΤΕΣ ΚΑΙ ΠΡΑΚΤΟΡΕΣ ΠΑΡΟΧΗΣ ΥΠΗΡΕΣΙΩΝ ΣΕ ΕΠΙΧΕΙΡΗΣΕΙΣ	424	0,11%
ΑΛΛΟΙ ΤΕΧΝΙΤΕΣ ΑΠΟΠΕΡΑΤΩΣΗΣ ΚΤΙΡΙΩΝ ΚΑΙ ΑΛΛΩΝ ΔΟΜΙΚΩΝ ΕΡΓΩΝ	418	0,11%
ΜΑΘΗΜΑΤΙΚΟΙ, ΣΤΑΤΙΣΤΙΚΟΙ ΚΑΙ ΑΣΚΟΥΝΤΕΣ ΣΥΝΑΦΗ ΕΠΑΓΓΕΛΜΑΤΑ	408	0,11%
ΑΛΛΟΙ ΕΚΠΑΙΔΕΥΤΙΚΟΙ	368	0,10%
ΑΡΧΙΤΕΚΤΟΝΕΣ, ΠΟΛΕΟΔΟΜΟΙ ΚΑΙ ΣΥΓΚΟΙΝΩΝΙΟΛΟΓΟΙ	363	0,10%
ΧΕΙΡΙΣΤΕΣ ΕΓΚΑΤΑΣΤΑΣΕΩΝ ΠΑΡΑΓΩΓΗΣ ΕΝΕΡΓΕΙΑΣ ΚΑΙ ΣΥΝΑΦΩΝ ΕΓΚΑΤΑΣΤΑΣΕΩΝ	362	0,10%
ΤΕΧΝΙΤΕΣ ΚΑΤΑΣΚΕΥΗΣ, ΕΓΚΑΤΑΣΤΑΣΗΣ ΚΑΙ ΕΠΙΣΚΕΥΗΣ ΕΙΔΩΝ ΑΠΟ ΦΥΛΛΑ ΜΕΤΑΛΛΩΝ (ΕΛΑΣΜΑΤΟΥΡΓΟΙ-ΦΑΝΟΠΟΙΟΙ)	352	0,09%
ΤΕΧΝΙΤΕΣ ΥΦΑΝΤΟΥΡΓΙΑΣ Κ.Π.Α.Ε.	341	0,09%
ΥΠΑΛΛΗΛΟΙ-ΕΛΕΓΚΤΕΣ ΣΤΑ ΤΕΛΩΝΕΙΑ, ΣΤΙΣ ΕΦΟΡΙΕΣ ΚΑΙ ΣΥΝΑΦΕΙΣ ΔΗΜΟΣΙΕΣ ΥΠΗΡΕΣΙΕΣ ΚΑΙ ΟΡΓΑΝΙΣΜΟΥΣ	325	0,09%
ΣΧΕΔΙΑΣΤΕΣ ΑΡΧΙΤΕΚΤΟΝΙΚΟΥ ΣΧΕΔΙΟΥ Κ.Π.Α.Ε.	321	0,09%
ΔΙΔΑΚΤΙΚΟ ΠΡΟΣΩΠΙΚΟ ΑΝΩΤΑΤΩΝ ΕΚΠΑΙΔΕΥΤΙΚΩΝ ΙΔΡΥΜΑΤΩΝ (ΑΕΙ)	318	0,08%
ΝΟΣΟΚΟΜΟΙ ΚΑΙ ΜΑΙΕΣ ΠΤΥΧΙΟΥΧΟΙ ΑΝΩΤΑΤΩΝ ΕΚΠΑΙΔΕΥΤΙΚΩΝ ΙΔΡΥΜΑΤΩΝ (ΑΕΙ)	301	0,08%
ΤΥΠΟΓΡΑΦΟΙ ΚΑΙ ΑΣΚΟΥΝΤΕΣ ΣΥΝΑΦΗ ΕΠΑΓΓΕΛΜΑΤΑ	287	0,08%
ΕΦΑΡΜΟΣΤΕΣ, ΜΗΧΑΝΙΚΟΙ ΚΑΙ ΣΥΝΤΗΡΗΤΕΣ ΗΛΕΚΤΡΟΝΙΚΟΥ ΕΞΟΠΛΙΣΜΟΥ	277	0,07%
ΠΛΑΝΟΔΙΟΙ ΠΩΛΗΤΕΣ ΚΑΙ ΑΣΚΟΥΝΤΕΣ ΣΥΝΑΦΗ ΕΠΑΓΓΕΛΜΑΤΑ	276	0,07%
ΥΠΟΔΗΜΑΤΟΠΟΙΟΙ ΚΑΙ ΚΑΤΑΣΚΕΥΑΣΤΕΣ ΕΙΔΩΝ ΚΥΡΙΩΣ ΑΠΟ ΔΕΡΜΑ, ΜΕ ΕΞΑΙΡΕΣΗ ΤΑ ΕΝΔΥΜΑΤΑ	260	0,07%
ΕΚΠΑΙΔΕΥΤΙΚΟΙ ΕΙΔΙΚΗΣ ΕΚΠΑΙΔΕΥΣΗΣ	259	0,07%
ΚΟΙΝΩΝΙΚΟΙ ΛΕΙΤΟΥΡΓΟΙ, ΠΤΥΧΙΟΥΧΟΙ ΤΕΙ Η ΑΛΛΩΝ ΣΧΟΛΩΝ	251	0,07%
ΕΠΙΠΛΟΠΟΙΟΙ Κ.Π.Α.Ε.	247	0,07%
ΑΜΜΟΚΟΝΙΑΣΤΕΣ (ΣΟΒΑΤΖΗΔΕΣ), ΓΥΨΟΤΕΧΝΙΤΕΣ ΚΑΙ ΑΣΚΟΥΝΤΕΣ ΣΥΝΑΦΗ ΕΠΑΓΓΕΛΜΑΤΑ	222	0,06%
ΧΕΙΡΙΣΤΕΣ ΜΗΧΑΝΩΝ ΑΡΤΟΠΟΪΙΑΣ - ΖΑΧΑΡΟΠΛΑΣΤΙΚΗΣ ΚΑΙ ΠΑΡΑΓΩΓΗΣ ΠΡΟΪΟΝΤΩΝ ΑΠΟ ΔΗΜΗΤΡΙΑΚΑ ΚΑΙ ΣΟΚΟΛΑΤΑ	219	0,06%
ΠΡΑΚΤΟΡΕΣ ΣΤΟΙΧΗΜΑΤΩΝ ΚΑΙ ΚΡΟΥΠΙΕΡΗΔΕΣ	219	0,06%
ΚΟΣΜΗΜΑΤΟΠΟΙΟΙ ΚΑΙ ΤΕΧΝΙΤΕΣ ΠΟΛΥΤΙΜΩΝ ΜΕΤΑΛΛΩΝ	214	0,06%
ΚΑΤΑΣΚΕΥΑΣΤΕΣ ΠΡΟΤΥΠΩΝ (ΠΑΤΡΩΝ) ΚΑΙ ΚΟΠΤΕΣ ΥΦΑΣΜΑΤΩΝ, ΔΕΡΜΑΤΟΣ ΚΑΙ ΣΥΝΑΦΩΝ ΕΙΔΩΝ	212	0,06%
ΝΑΥΤΙΚΟΙ-ΠΛΗΡΩΜΑ ΚΑΤΑΣΤΡΩΜΑΤΟΣ ΚΑΙ ΑΣΚΟΥΝΤΕΣ ΣΥΝΑΦΗ ΕΠΑΓΓΕΛΜΑΤΑ	193	0,05%
ΤΕΧΝΙΤΕΣ ΜΕΤΑΛΛΙΚΩΝ ΔΟΜΙΚΩΝ ΚΑΤΑΣΚΕΥΩΝ ΚΑΙ ΑΣΚΟΥΝΤΕΣ ΣΥΝΑΦΗ ΕΠΑΓΓΕΛΜΑΤΑ	184	0,05%
ΧΕΙΡΙΣΤΕΣ ΜΗΧΑΝΩΝ ΠΡΟΠΑΡΑΣΚΕΥΗΣ ΥΦΑΝΤΟΥΡΓΙΚΩΝ ΙΝΩΝ, ΥΦΑΝΤΙΚΩΝ ΚΑΙ ΠΛΕΚΤΙΚΩΝ ΜΗΧΑΝΩΝ	183	0,05%

ΠΑΡΑΣΚΕΥΑΣΤΕΣ ΓΑΛΑΚΤΟΜΙΚΩΝ ΠΡΟΪΟΝΤΩΝ	176	0,05%
ΧΕΙΡΙΣΤΕΣ ΜΗΧΑΝΩΝ ΕΠΕΞΕΡΓΑΣΙΑΣ ΚΡΕΑΤΟΣ ΚΑΙ ΨΑΡΙΩΝ	176	0,05%
ΧΕΙΡΙΣΤΕΣ ΕΡΓΑΛΕΙΟΜΗΧΑΝΩΝ ΠΑΡΑΓΩΓΗΣ ΚΑΙ ΕΠΕΞΕΡΓΑΣΙΑΣ ΜΕΤΑΛΛΙΚΩΝ ΠΡΟΪΟΝΤΩΝ	168	0,04%
ΑΛΛΟΙ ΕΠΙΣΤΗΜΟΝΕΣ ΥΓΕΙΑΣ, ΕΚΤΟΣ ΝΟΣΗΛΕΥΤΙΚΗΣ, Μ.Α.Κ.	164	0,04%
ΦΑΡΜΑΚΟΠΟΙΟΙ	164	0,04%
ΧΕΙΡΙΣΤΕΣ ΜΗΧΑΝΩΝ ΠΑΡΑΓΩΓΗΣ ΠΡΟΪΟΝΤΩΝ ΑΠΟ ΕΛΑΣΤΙΚΟ (ΚΑΟΥΤΣΟΥΚ) ΚΑΙ ΠΛΑΣΤΙΚΟ	153	0,04%
ΧΟΡΟΓΡΑΦΟΙ ΚΑΙ ΧΟΡΕΥΤΕΣ	152	0,04%
ΤΕΧΝΙΤΕΣ ΠΡΩΤΗΣ ΕΠΕΞΕΡΓΑΣΙΑΣ ΚΑΠΝΟΥ ΚΑΙ ΠΑΡΑΓΩΓΗΣ ΠΡΟΪΟΝΤΩΝ ΚΑΠΝΟΥ	146	0,04%
ΒΟΗΘΗΤΙΚΟ ΔΙΔΑΚΤΙΚΟ ΠΡΟΣΩΠΙΚΟ Π.Δ.Κ.Α.	141	0,04%
ΧΕΙΡΙΣΤΕΣ ΕΓΚΑΤΑΣΤΑΣΕΩΝ ΧΗΜΙΚΗΣ ΕΠΕΞΕΡΓΑΣΙΑΣ	136	0,04%
ΚΑΤΑΣΚΕΥΑΣΤΕΣ ΚΑΙ ΕΠΙΣΚΕΥΑΣΤΕΣ ΩΡΟΛΟΓΙΩΝ ΚΑΙ ΟΡΓΑΝΩΝ ΑΚΡΙΒΕΙΑΣ	132	0,04%
ΧΕΙΡΙΣΤΕΣ ΕΚΤΥΠΩΤΙΚΩΝ ΜΗΧΑΝΗΜΑΤΩΝ, ΜΗΧΑΝΩΝ ΒΙΒΛΙΟΔΕΣΙΑΣ ΚΑΙ ΜΗΧΑΝΩΝ ΠΑΡΑΓΩΓΗΣ ΠΡΟΪΟΝΤΩΝ ΑΠΟ ΧΑΡΤΙ ΚΑΙ ΧΑΡΤΟΝΙ	131	0,03%
ΔΙΚΗΓΟΡΟΙ ΚΑΙ ΝΟΜΙΚΟΙ ΣΥΜΒΟΥΛΟΙ	130	0,03%
ΣΚΥΡΟΚΟΝΙΑΣΤΕΣ (ΜΠΕΤΑΤΖΗΔΕΣ) ΚΑΙ ΤΕΧΝΙΤΕΣ ΚΑΤΑΣΚΕΥΗΣ ΜΩΣΑΪΚΩΝ ΔΑΠΕΔΩΝ	125	0,03%
ΕΙΔΙΚΕΥΜΕΝΟΙ ΣΤΗΝ ΙΧΘΥΟΚΑΛΛΙΕΡΓΕΙΑ ΚΑΙ ΣΤΗΝ ΚΑΛΛΙΕΡΓΕΙΑ ΑΛΛΩΝ ΥΔΡΟΒΙΩΝ ΕΙΔΩΝ	120	0,03%
ΧΕΙΡΙΣΤΕΣ ΕΓΚΑΤΑΣΤΑΣΕΩΝ ΟΡΥΧΕΙΩΝ ΚΑΙ ΕΓΚΑΤΑΣΤΑΣΕΩΝ ΕΠΕΞΕΡΓΑΣΙΑΣ ΜΕΤΑΛΛΕΥΜΑΤΩΝ	119	0,03%
ΑΓΓΕΙΟΠΛΑΣΤΕΣ, ΤΕΧΝΙΤΕΣ ΓΥΑΛΙΟΥ ΚΑΙ ΑΣΚΟΥΝΤΕΣ ΣΥΝΑΦΗ ΕΠΑΓΓΕΛΜΑΤΑ	117	0,03%
ΛΙΘΟΚΟΠΤΕΣ ΚΑΙ ΛΙΘΟΞΟΟΙ	116	0,03%
ΜΕΤΑΛΛΩΡΥΧΟΙ, ΛΑΤΟΜΟΙ Κ.Π.Α.Ε.	115	0,03%
ΣΥΝΑΡΜΟΛΟΓΗΤΕΣ-ΕΦΑΡΜΟΣΤΕΣ ΗΛΕΚΤΡΟΛΟΓΙΚΟΥ ΚΑΙ ΗΛΕΚΤΡΟΝΙΚΟΥ ΕΞΟΠΛΙΣΜΟΥ	104	0,03%
ΕΠΙΘΕΩΡΗΤΕΣ ΑΣΦΑΛΕΙΑΣ ΚΑΙ ΠΟΙΟΤΙΚΟΥ ΕΛΕΓΧΟΥ	101	0,03%
ΧΕΙΡΙΣΤΕΣ ΜΗΧΑΝΩΝ ΠΑΡΑΓΩΓΗΣ ΑΠΟ ΤΣΙΜΕΝΤΟ ΚΑΙ ΑΠΟ ΑΛΛΑ ΜΗ ΜΕΤΑΛΛΙΚΑ ΟΡΥΚΤΑ	100	0,03%
ΑΛΛΟΙ ΣΥΝΑΡΜΟΛΟΓΗΤΕΣ	97	0,03%
ΕΓΚΑΤΑΣΤΑΤΕΣ ΚΑΙ ΣΥΝΤΗΡΗΤΕΣ ΗΛΕΚΤΡΙΚΩΝ, ΤΗΛΕΦΩΝΙΚΩΝ ΚΑΙ ΤΗΛΕΓΡΑΦΙΚΩΝ ΓΡΑΜΜΩΝ	94	0,02%
ΔΙΔΑΚΤΙΚΟ ΠΡΟΣΩΠΙΚΟ ΤΕΧΝΟΛΟΓΙΚΩΝ ΕΚΠΑΙΔΕΥΤΙΚΩΝ ΙΔΡΥΜΑΤΩΝ (ΤΕΙ) ΚΑΙ ΛΟΙΠΩΝ ΣΧΟΛΩΝ ΤΗΣ ΤΡΙΤΟΒΑΘΜΙΑΣ ΤΕΧΝΟΛΟΓΙΚΗΣ, ΕΠΑΓΓΕΛΜΑΤΙΚΗΣ ΚΑΙ ΕΚΚΛΗΣΙΑΣΤΙΚΗΣ ΕΚΠΑΙΔΕΥΣΗΣ	90	0,02%
ΤΕΧΝΙΤΕΣ ΕΠΕΞΕΡΓΑΣΙΑΣ ΞΥΛΟΥ, ΡΥΘΜΙΣΤΕΣ-ΧΕΙΡΙΣΤΕΣ ΞΥΛΟΥΡΓΙΚΩΝ ΜΗΧΑΝΗΜΑΤΩΝ ΚΑΙ ΑΣΚΟΥΝΤΕΣ ΣΥΝΑΦΗ ΕΠΑΓΓΕΛΜΑΤΑ	87	0,02%
ΑΛΙΕΙΣ ΘΑΛΑΣΣΗΣ ΚΑΙ ΕΣΩΤΕΡΙΚΩΝ ΥΔΑΤΩΝ	84	0,02%
ΚΑΛΛΙΕΡΓΗΤΕΣ ΔΗΜΗΤΡΙΑΚΩΝ ΚΑΙ ΡΥΖΙΟΥ	83	0,02%
ΓΕΩΡΓΟΙ ΠΟΛΥΚΑΛΛΙΕΡΓΗΤΕΣ	79	0,02%
ΕΙΣΠΡΑΚΤΟΡΕΣ ΜΕΤΑΦΟΡΙΚΩΝ ΜΕΣΩΝ	77	0,02%
ΒΑΜΒΑΚΟΚΑΛΛΙΕΡΓΗΤΕΣ	73	0,02%

ΟΔΟΝΤΙΑΤΡΟΙ	73	0,02%
ΤΕΧΝΙΤΕΣ ΤΑΠΕΤΣΑΡΙΩΝ Κ.Π.Α.Ε.	72	0,02%
ΤΕΧΝΙΤΕΣ ΒΥΡΣΟΔΕΨΙΑΣ ΚΑΙ ΕΠΕΞΕΡΓΑΣΤΕΣ ΔΟΡΩΝ , ΔΕΡΜΑΤΩΝ ΚΑΙ ΓΟΥΝΩΝ	72	0,02%
ΑΞΙΩΜΑΤΙΚΟΙ ΚΑΤΑΣΤΡΩΜΑΤΟΣ ΚΑΙ ΠΛΟΗΓΟΙ ΠΛΟΙΩΝ	72	0,02%
ΚΑΛΛΙΕΡΓΗΤΕΣ ΑΜΠΕΛΩΝ ΚΑΙ ΣΤΑΦΙΔΑΜΠΕΛΩΝ	70	0,02%
ΧΕΙΡΙΣΤΕΣ ΜΗΧΑΝΟΚΙΝΗΤΩΝ ΑΓΡΟΤΙΚΩΝ ΚΑΙ ΔΑΣΟΚΟΜΙΚΩΝ ΜΗΧΑΝΗΜΑΤΩΝ ΚΑΙ ΕΞΟΠΛΙΣΜΟΥ	61	0,02%
ΧΕΙΡΙΣΤΕΣ ΜΗΧΑΝΩΝ ΠΑΡΑΓΩΓΗΣ ΠΡΟΪΟΝΤΩΝ ΞΥΛΟΥ	61	0,02%
ΚΤΗΝΙΑΤΡΟΙ	56	0,01%
ΣΥΝΑΡΜΟΛΟΓΗΤΕΣ-ΕΦΑΡΜΟΣΤΕΣ ΜΗΧΑΝΗΜΑΤΩΝ ΚΑΙ ΜΗΧΑΝΩΝ	54	0,01%
ΜΑΙΕΣ ΠΤΥΧΙΟΥΧΟΙ ΤΕΙ Η ΑΛΛΩΝ ΣΧΟΛΩΝ	53	0,01%
ΔΙΕΥΘΥΝΟΝΤΕΣ ΕΠΙΧΕΙΡΗΜΑΤΙΕΣ ΚΑΙ ΠΡΟΪΣΤΑΜΕΝΟΙ ΣΕ ΜΙΚΡΕΣ ΕΠΙΧΕΙΡΗΣΕΙΣ ΜΕΤΑΦΟΡΩΝ, ΑΠΟΘΗΚΕΥΣΗΣ ΚΑΙ ΕΠΙΚΟΙΝΩΝΙΩΝ	52	0,01%
ΧΕΙΡΙΣΤΕΣ ΜΗΧΑΝΩΝ ΠΑΡΑΓΩΓΗΣ ΓΑΛΑΚΤΟΚΟΜΙΚΩΝ ΠΡΟΪΟΝΤΩΝ	52	0,01%
ΛΟΙΠΟΙ ΕΙΔΙΚΕΥΜΕΝΟΙ ΚΤΗΝΟΤΡΟΦΟΙ Μ.Α.Κ.	50	0,01%
ΧΕΙΡΟΤΕΧΝΕΣ ΞΥΛΟΥ, ΥΦΑΣΜΑΤΟΣ, ΔΕΡΜΑΤΟΣ ΚΑΙ ΣΥΝΑΦΩΝ ΥΛΙΚΩΝ	48	0,01%
ΚΑΠΝΟΚΑΛΛΙΕΡΓΗΤΕΣ	46	0,01%
ΔΙΕΥΘΥΝΟΝΤΕΣ ΕΠΙΧΕΙΡΗΜΑΤΙΕΣ ΚΑΙ ΠΡΟΪΣΤΑΜΕΝΟΙ ΣΕ ΜΙΚΡΕΣ ΚΑΤΑΣΚΕΥΑΣΤΙΚΕΣ ΕΠΙΧΕΙΡΗΣΕΙΣ	46	0,01%
ΧΕΙΡΙΣΤΕΣ ΕΓΚΑΤΑΣΤΑΣΕΩΝ ΠΑΡΑΓΩΓΗΣ ΧΑΡΤΟΠΟΛΤΟΥ, ΧΑΡΤΟΠΟΙΙΑΣ ΚΑΙ ΧΑΡΤΟΝΟΠΟΙΙΑΣ	45	0,01%
ΧΕΙΡΙΣΤΕΣ ΜΗΧΑΝΗΜΑΤΩΝ ΕΠΕΞΕΡΓΑΣΙΑΣ ΚΑΠΝΟΥ ΚΑΙ ΠΑΡΑΓΩΓΗΣ ΠΡΟΪΟΝΤΩΝ ΚΑΠΝΟΥ	44	0,01%
ΧΕΙΡΙΣΤΕΣ ΕΓΚΑΤΑΣΤΑΣΕΩΝ ΜΕΤΑΛΛΟΥΡΓΙΑΣ	42	0,01%
ΧΕΙΡΙΣΤΕΣ ΕΓΚΑΤΑΣΤΑΣΕΩΝ ΥΑΛΟΥΡΓΙΑΣ, ΚΕΡΑΜΙΚΗΣ ΚΑΙ ΣΥΝΑΦΩΝ ΒΙΟΜΗΧΑΝΙΩΝ	40	0,01%
ΧΕΙΡΙΣΤΕΣ ΜΗΧΑΝΩΝ ΦΙΝΙΡΙΣΜΑΤΟΣ, ΕΠΙΜΕΤΑΛΛΩΣΗΣ ΚΑΙ ΕΠΙΧΡΙΣΗΣ ΜΕΤΑΛΛΙΚΩΝ ΠΡΟΪΟΝΤΩΝ	39	0,01%
ΧΥΤΕΣ ΚΑΙ ΚΑΤΑΣΚΕΥΑΣΤΕΣ ΤΥΠΩΝ (ΚΑΛΟΥΠΙΩΝ) ΚΑΙ ΠΥΡΗΝΩΝ (ΚΑΡΔΙΟΛΟΓΟΙ) ΜΕΤΑΛΛΟΥΡΓΙΑΣ	37	0,01%
ΠΤΗΝΟΤΡΟΦΟΙ	37	0,01%
ΑΣΤΥΝΟΜΙΚΟΙ	34	0,01%
ΧΕΙΡΙΣΤΕΣ ΜΗΧΑΝΗΜΑΤΩΝ ΠΟΤΟΠΟΙΙΑΣ ΚΑΙ ΖΥΘΟΠΟΙΙΑΣ	32	0,01%
ΛΟΙΠΟΙ ΓΕΩΡΓΟΙ ΕΙΔΙΚΕΥΜΕΝΟΙ ΚΥΡΙΩΣ ΣΕ ΜΙΑ ΕΤΗΣΙΑ ΚΑΛΛΙΕΡΓΕΙΑ	31	0,01%
ΧΕΙΡΙΣΤΕΣ ΜΗΧΑΝΩΝ ΥΦΑΝΤΟΥΡΓΙΑΣ ΚΑΙ ΠΑΡΑΓΩΓΗΣ ΕΙΔΩΝ ΑΠΟ ΔΕΡΜΑ ΚΑΙ ΓΟΥΝΑ Π.Δ.Κ.Α.	30	0,01%
ΑΛΛΟΙ ΧΕΙΡΙΣΤΕΣ ΜΗΧΑΝΩΝ ΠΑΡΑΓΩΓΗΣ ΧΗΜΙΚΩΝ ΠΡΟΪΟΝΤΩΝ	30	0,01%
ΜΗΧΑΝΟΔΗΓΟΙ ΚΑΙ ΑΣΚΟΥΝΤΕΣ ΣΥΝΑΦΗ ΕΠΑΓΓΕΛΜΑΤΑ	29	0,01%
ΚΛΗΡΙΚΟΙ ΕΝ ΓΕΝΕΙ	27	0,01%
ΠΙΛΟΤΟΙ ΑΕΡΟΣΚΑΦΩΝ, ΕΛΕΓΚΤΕΣ ΕΝΑΕΡΙΑΣ ΚΥΚΛΟΦΟΡΙΑΣ ΚΑΙ ΑΣΚΟΥΝΤΕΣ ΣΥΝΑΦΗ ΕΠΑΓΓΕΛΜΑΤΑ	26	0,01%
ΧΕΙΡΙΣΤΕΣ ΜΗΧΑΝΩΝ ΠΡΟΠΑΡΑΣΚΕΥΗΣ ΓΟΥΝΑΣ ΚΑΙ ΔΕΡΜΑΤΟΣ	26	0,01%

ΔΙΕΥΘΥΝΟΝΤΕΣ ΕΠΙΧΕΙΡΗΜΑΤΙΕΣ ΚΑΙ ΠΡΟΪΣΤΑΜΕΝΟΙ ΣΕ ΜΙΚΡΕΣ ΓΕΩΡΓΟΚΤΗΝΟΤΡΟΦΙΚΕΣ ΕΚΜΕΤΑΛΛΕΥΣΕΙΣ ΣΤΗ ΘΗΡΑ, ΤΑ ΔΑΣΗ ΚΑΙ ΤΗΝ ΑΛΙΕΙΑ	25	0,01%
ΧΕΙΡΙΣΤΕΣ ΜΗΧΑΝΩΝ ΑΠΟΧΡΩΜΑΤΙΣΜΟΥ, ΒΑΦΗΣ ΚΑΙ ΦΙΝΙΡΙΣΜΑΤΟΣ ΥΦΑΝΤΟΥΡΓΙΚΩΝ ΠΡΟΪΟΝΤΩΝ	25	0,01%
ΜΗΧΑΝΙΚΟΙ ΚΑΙ ΕΦΑΡΜΟΣΤΕΣ ΚΙΝΗΤΗΡΩΝ ΑΕΡΟΣΚΑΦΩΝ	24	0,01%
ΧΕΙΡΙΣΤΕΣ ΕΓΚΑΤΑΣΤΑΣΕΩΝ ΕΠΕΞΕΡΓΑΣΙΑΣ ΞΥΛΟΥ	22	0,01%
ΠΡΟΒΑΤΟΤΡΟΦΟΙ ΚΑΙ ΑΙΓΟΤΡΟΦΟΙ	20	0,01%
ΧΕΙΡΙΣΤΕΣ ΜΗΧΑΝΩΝ ΥΠΟΔΗΜΑΤΟΠΟΙΙΑΣ, ΚΑΤΑΣΚΕΥΗΣ ΕΙΔΩΝ ΑΠΟΣΚΕΥΗΣ ΚΑΙ ΠΑΡΟΜΟΙΩΝ ΕΙΔΩΝ	19	0,01%
ΑΞΙΩΜΑΤΙΚΟΙ ΣΩΜΑΤΩΝ ΑΣΦΑΛΕΙΑΣ ΚΑΙ ΙΔΙΩΤΙΚΟΙ ΑΣΤΥΝΟΜΙΚΟΙ (ΝΤΕΤΕΚΤΙΒ)	18	0,00%
ΚΤΗΝΟΤΡΟΦΟΙ ΜΙΚΤΩΝ ΚΤΗΝΟΤΡΟΦΙΚΩΝ ΕΚΜΕΤΑΛΛΕΥΣΕΩΝ	16	0,00%
ΣΤΙΛΒΩΤΕΣ ΥΠΟΔΗΜΑΤΩΝ ΚΑΙ ΠΡΟΣΩΠΑ ΠΟΥ ΠΑΡΕΧΟΥΝ ΜΙΚΡΟΫΠΗΡΕΣΙΕΣ ΣΤΟ ΔΡΟΜΟ	16	0,00%
ΚΑΛΛΙΕΡΓΗΤΕΣ ΛΟΙΠΩΝ ΟΠΩΡΟΦΟΡΩΝ ΔΕΝΔΡΩΝ	15	0,00%
ΑΞΙΩΜΑΤΙΚΟΙ ΜΗΧΑΝΙΚΟΙ ΝΑΥΣΙΠΛΟΪΑΣ	14	0,00%
ΣΥΜΒΟΛΑΙΟΓΡΑΦΟΙ ΚΑΙ ΑΛΛΟΙ ΝΟΜΙΚΟΙ Μ.Α.Κ.	13	0,00%
ΧΕΙΡΙΣΤΕΣ ΜΗΧΑΝΩΝ ΠΑΡΑΓΩΓΗΣ ΦΑΡΜΑΚΕΥΤΙΚΩΝ ΠΡΟΪΟΝΤΩΝ, ΚΑΛΛΥΝΤΙΚΩΝ ΚΑΙ ΑΠΟΡΡΥΠΑΝΤΙΚΩΝ	13	0,00%
ΚΑΛΛΙΕΡΓΗΤΕΣ ΕΛΑΙΟΔΕΝΔΡΩΝ	12	0,00%
ΔΙΕΥΘΥΝΟΝΤΕΣ ΕΠΙΧΕΙΡΗΜΑΤΙΕΣ ΚΑΙ ΠΡΟΪΣΤΑΜΕΝΟΙ ΣΕ ΜΙΚΡΕΣ ΕΞΟΥΡΚΤΙΚΕΣ ΚΑΙ ΜΕΤΑΠΟΙΗΤΙΚΕΣ ΕΠΙΧΕΙΡΗΣΕΙΣ	12	0,00%
ΕΓΚΑΤΑΣΤΑΤΕΣ ΚΑΙ ΣΥΝΤΗΡΗΤΕΣ ΤΗΛΕΓΡΑΦΙΚΟΥ ΚΑΙ ΤΗΛΕΦΩΝΙΚΟΥ ΕΞΟΠΛΙΣΜΟΥ	10	0,00%
ΜΟΝΤΕΛΑ ΕΠΙΔΕΙΞΗΣ ΜΟΔΑΣ (ΜΑΝΕΚΕΝ) ΚΑΙ ΑΛΛΑ ΜΟΝΤΕΛΑ	10	0,00%
ΕΙΔΙΚΕΥΜΕΝΟΙ ΓΕΩΡΓΟΚΤΗΝΟΤΡΟΦΟΙ ΜΙΚΤΩΝ ΕΚΜΕΤΑΛΛΕΥΣΕΩΝ	10	0,00%
ΧΕΙΡΙΣΤΕΣ ΜΗΧΑΝΩΝ ΠΑΡΑΓΩΓΗΣ ΠΥΡΟΜΑΧΙΚΩΝ ΚΑΙ ΕΚΡΗΚΤΙΚΩΝ	7	0,00%
ΚΑΤΑΣΚΕΥΑΣΤΕΣ ΚΑΙ ΧΟΡΔΙΣΤΕΣ ΜΟΥΣΙΚΩΝ ΟΡΓΑΝΩΝ	5	0,00%
ΑΓΕΛΑΔΟΤΡΟΦΟΙ	3	0,00%
ΚΑΛΛΙΕΡΓΗΤΕΣ ΕΣΠΕΡΙΔΟΕΙΔΩΝ	2	0,00%
ΧΕΙΡΙΣΤΕΣ ΒΙΟΜΗΧΑΝΙΚΩΝ ΡΟΜΠΟΤ	1	0,00%
ΕΠΑΓΓΕΛΜΑΤΙΕΣ ΚΥΝΗΓΟΙ ΚΑΙ ΠΑΓΙΔΕΥΤΕΣ ΘΗΡΑΜΑΤΩΝ	1	0,00%
ΧΟΙΡΟΤΡΟΦΟΙ	1	0,00%
ΣΥΝΟΛΟ	376.434	100,00%

3. Η ΕΠΙΒΑΡΥΝΣΗ ΤΩΝ ΧΩΡΙΚΩΝ ΕΠΙΠΕΔΩΝ ΑΠΟ ΤΗΝ ΑΝΕΡΓΙΑ

Ο υπολογισμός του δείκτη επιβάρυνσης από την ανεργία⁶⁹ αποδεικνύει τον διαφορετικό βαθμό κατά τον οποίο η ανεργία πλήττει τα χωρικά επίπεδα και αποτελεί χρήσιμη πληροφορία για τον σχεδιασμό των πολιτικών αγοράς εργασίας, όπως η κατανομή των χρηματοδοτικών πόρων για τις διορθωτικές παρεμβάσεις σε τοπικό επίπεδο.

Στο επίπεδο των Περιφερειών, και με μέσο όρο για το σύνολο της χώρας το 9,75, την μεγαλύτερη επιβάρυνση από την ανεργία εμφανίζεται να αντιμετωπίζει η περιφέρεια Νοτίου Αιγαίου με δείκτη επιβάρυνσης 16,88, Ιονίων νήσων (15,86), Κρήτης (12,29)⁷⁰, Δυτικής Ελλάδας (10,99) Κεντρικής Μακεδονίας (10,65), Δυτικής Μακεδονίας (9,93) και ακολουθούν οι περιφέρειες: Θεσσαλίας (9,10), Ανατολικής Μακεδονίας και Θράκης (9,06), Αττικής (8,72), Ηπείρου (8,50), Βορείου Αιγαίου (8,29), Στερεάς Ελλάδας (8,25) και Πελοποννήσου (7,67). Ο δείκτης επιβάρυνσης από την ανεργία, τον Απρίλιο 2020 κατέταξε τις περιφέρειες ακριβώς στην ίδια διάταξη.

Στο επίπεδο των Περιφερειακών ενοτήτων και με μέσο όρο 10,34, την μεγαλύτερη επιβάρυνση από την ανεργία παρουσιάζουν οι Π.Ε.: της Κω (δείκτης επιβάρυνσης 24,49), Θήρας (21,96), Ζακύνθου (20,86), Ρόδου (20,43), Μυκόνου (18,33), Κέρκυρας (16,76), Σποράδων (14), Θάσου (13,91), Πάρου (13,70), Ηρακλείου (13,03), Καρπάθου (12,76), Ρεθύμνου (12,55), Χαλκιδικής (12,32), Νάξου (12,23), Ξάνθης (12,04), Καλύμνου (11,92), Καστοριάς (11,86), Λασιθίου (11,78), Δυτικής Αττικής (11,66), Αχαΐας (11,58), Λευκάδας (11,43), Θεσσαλονίκης (11,30), Κεφαλληνίας (11,24), Χανίων (10,97), Αιτωλοακαρνανίας (10,92), Σάμου (10,74), Πιερίας (10,38), Κοζάνης (10,35).

Επόμενο είναι οι Περιφερειακές Ενότητες που ανήκουν στις νησιωτικές Περιφέρειες να εμφανίζουν ασυνήθιστα μεγάλη επιβάρυνση από την ανεργία σε σύγκριση με το

⁶⁹ Ο δείκτης επιβάρυνσης σταθμίζει την ανεργία σε σχέση με τον πληθυσμό των χωρικών επιπέδων (Εγγεγραμμένοι Άνεργοι/πληθυσμός)*100. Ο δείκτης υπολογίστηκε με βάση τα στοιχεία των εγγεγραμμένων ανέργων του ΟΑΕΔ την 30^η Απριλίου 2021 και τα στοιχεία της Απογραφής Πληθυσμού 2011 της ΕΛΣΤΑΤ.

⁷⁰ Διαχρονικά (βλ. προηγούμενες μελέτες για τον Μηχανισμό Διάγνωσης των Αναγκών Αγοράς Εργασίας στην ιστοσελίδα του ΟΑΕΔ), οι νησιωτικές περιφέρειες Νοτίου Αιγαίου, Ιονίων Νήσων και Κρήτης εμφάνιζαν μακράν την χαμηλότερη επιβάρυνση από την ανεργία σε σύγκριση με τις υπόλοιπες περιφέρειες της χώρας (για την ακρίβεια βρίσκονταν στις τελευταίες θέσεις της κατάταξης). Η εικόνα άλλαξε από τον Απρίλιο 2020 λόγω της επίδρασης της κρίσης του κορωνοϊού που είχε σαν αποτέλεσμα την παραμονή μεγάλου αριθμού εποχιακά απασχολούμενων που υπάρχουν στις περιφέρειες αυτές, στην κατάσταση της ανεργίας, εκτοξεύοντας τον δείκτη επιβάρυνσης από την ανεργία.

παρελθόν, καταλαμβάνοντας τις πρώτες θέσεις της κατανομής⁷¹. Ενδεικτικά αναφέρουμε ότι τον Απρίλιο 2019⁷² οι Περιφερειακές Ενότητες με την μεγαλύτερη επιβάρυνση από την ανεργία ήταν σε φθίνουσα σειρά οι εξής: Δυτικής Αττικής, Ξάνθης, Αχαΐας, Θεσσαλονίκης, Καστοριάς, Αιτωλοακαρνανίας, Κοζάνης, Πειραιώς, Καρδίτσας, Δυτικού τομέα Αθηνών, Πιερίας, Μαγνησίας, Πέλλας, Ικαρίας, Εύβοιας, Φλώρινας (βλ. αντίστοιχη μελέτη στην ιστοσελίδα του ΟΑΕΔ για τον Μηχανισμό Διάγνωσης Αναγκών Αγοράς Εργασίας, Ιούνιος 2019).

Ο δείκτης επιβάρυνσης από την ανεργία στις περιφέρειες και τις περιφερειακές ενότητες παρουσιάζεται στους επόμενους πίνακες και διαγράμματα.

Πίνακας 31. Δείκτης επιβάρυνσης του μόνιμου πληθυσμού των Περιφερειών από την ανεργία (Εγγεγραμμένοι άνεργοι ως ποσοστό του μόνιμου πληθυσμού)

ΠΕΡΙΦΕΡΕΙΑ	ΠΛΗΘΥΣΜΟΣ	ΕΓΓΕΓΡΑΜΕΝΟΙ ΑΝΕΡΓΟΙ	ΤΙΜΗ ΔΕΙΚΤΗ
ΣΥΝΟΛΟ ΧΩΡΑΣ	10.814.475	1.055.454	9,7596
ΝΟΤΙΟΥ ΑΙΓΑΙΟΥ	309.015	52.167	16,8817
ΙΟΝΙΩΝ ΝΗΣΩΝ	207.855	32.967	15,8606
ΚΡΗΤΗΣ	623.065	76.627	12,2984
ΔΥΤΙΚΗΣ ΕΛΛΑΔΑΣ	679.796	74.773	10,9993
ΚΕΝΤΡΙΚΗΣ ΜΑΚΕΔΟΝΙΑΣ	1.880.297	200.269	10,6509
ΔΥΤΙΚΗΣ ΜΑΚΕΔΟΝΙΑΣ	283.689	28.179	9,9331
ΘΕΣΣΑΛΙΑΣ	732.762	66.737	9,1076
ΑΝΑΤΟΛΙΚΗΣ ΜΑΚΕΔΟΝΙΑΣ ΘΡΑΚΗΣ	608.182	55.123	9,0636
ΑΤΤΙΚΗΣ	3.828.434	333.908	8,7218
ΗΠΕΙΡΟΥ	336.856	28.643	8,5030
ΒΟΡΕΙΟΥ ΑΙΓΑΙΟΥ	199.231	16.527	8,2954
ΣΤΕΡΕΑΣ ΕΛΛΑΔΑΣ	547.390	45.203	8,2579
ΠΕΛΟΠΟΝΝΗΣΟΥ	577.903	44.331	7,6710
ΜΕΣΟΣ ΟΡΟΣ			10,4803

⁷¹ Οι Περιφερειακές Ενότητες με την μεγαλύτερη επιβάρυνση από την ανεργία (με μέσο όρο στο σύνολο των περιφερειών 11,08) ήταν εν πολλοίς στην ίδια διάταξη και τον Απρίλιο 2020, ως εξής: Κω (δείκτης επιβάρυνσης 24,16), Θήρας (23,38), Μυκόνου (21,75), Ζακύνθου (21,32), Ρόδου (19,69), Πάρου (17,84), Κέρκυρας (17,57), Θάσου (15,99), Σποράδων (14,72), Νάξου (14), Καρπάθου (13,24), Χαλκιδικής (13,23), Ηρακλείου (13), Δυτικής Αττικής (13), Ρεθύμνου (12,83), Καλύμνου (12,76), Καστοριάς(12,46), Λευκάδας(12,40), Αχαΐας (12,34), Λασιθίου (12,16), Θεσσαλονίκης (12), Ξάνθης(11,81), Αιτωλοακαρνανίας (11,71), Σάμου (11,58), Κεφαλληνίας (11,43), Πιερίας (11,37), Κοζάνης (11,23).

⁷² Όπως και τα προηγούμενα χρόνια (βλ. αντίστοιχες μελέτες στην ιστοσελίδα του ΟΑΕΔ για τον Μηχανισμό Διάγνωσης των Αναγκών της Αγοράς Εργασίας.

Διάγραμμα 10. Δείκτης επιβάρυνσης του μόνιμου πληθυσμού των Περιφερειών από την ανεργία (Εγγεγραμμένοι άνεργοι ως ποσοστό του μόνιμου πληθυσμού)

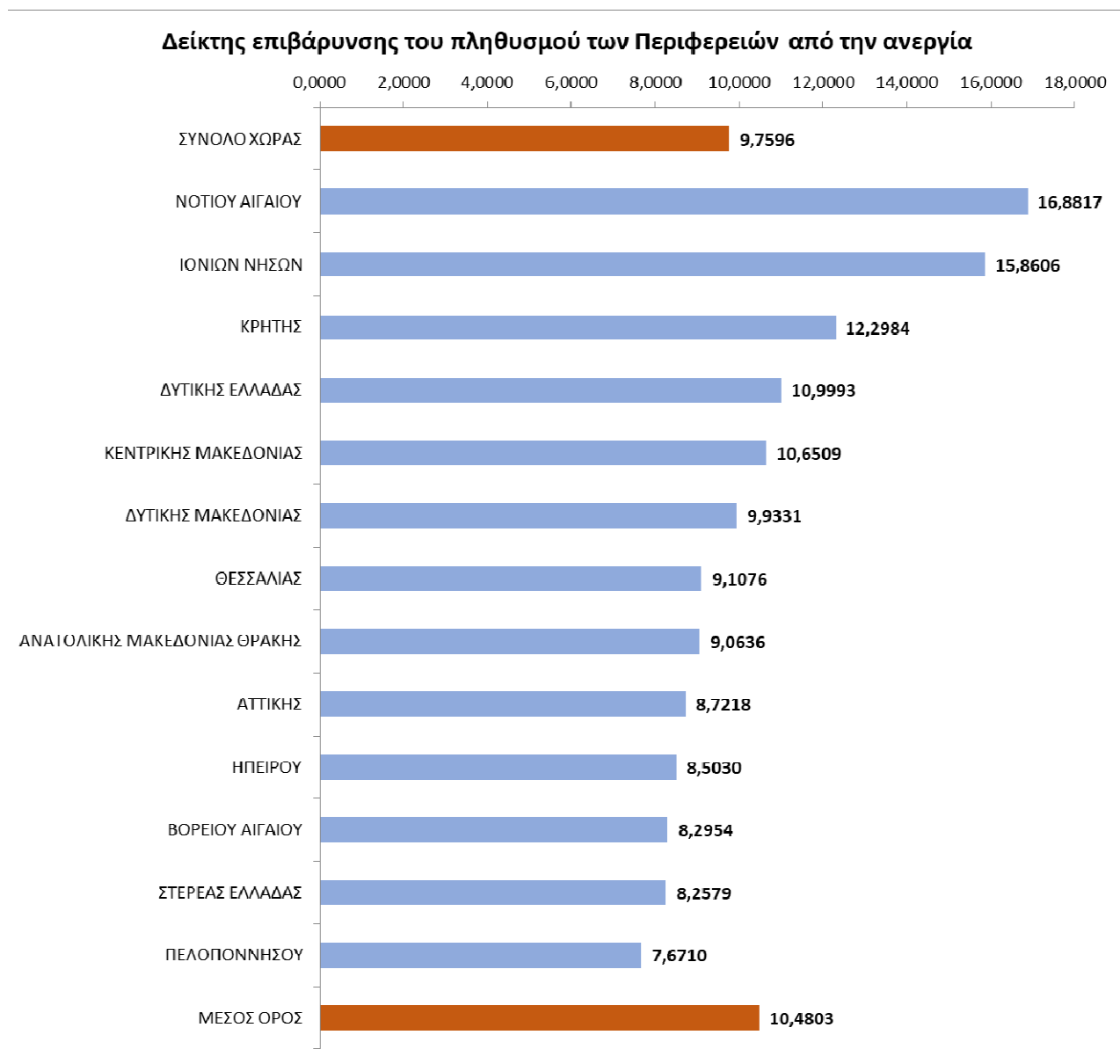

Πίνακας 32. Δείκτης επιβάρυνσης του μόνιμου πληθυσμού των Περιφερειακών Ενοτήτων από την ανεργία (Εγγεγραμμένοι άνεργοι ως ποσοστό του μόνιμου πληθυσμού)

ΠΕΡΙΦΕΡΕΙΑΚΗ ΕΝΟΤΗΤΑ	ΠΛΗΘΥΣΜΟΣ	ΕΓΓΕΓΡΑΜΕΝΟΙ ΑΝΕΡΓΟΙ	ΤΙΜΗ ΔΕΙΚΤΗ
ΚΩ	34.396	8.425	24,4941
ΘΗΡΑΣ	18.883	4.148	21,9668
ΖΑΚΥΝΘΟΥ	40.759	8.506	20,8690
ΡΟΔΟΥ	119.830	24.489	20,4365
ΜΥΚΟΝΟΥ	10.134	1.858	18,3343
ΚΕΡΚΥΡΑΣ	104.371	17.502	16,7690
ΣΠΟΡΑΔΩΝ	13.798	1.932	14,0020
ΘΑΣΟΥ	13.770	1.916	13,9143
ΠΑΡΟΥ	14.926	2.045	13,7009
ΗΡΑΚΛΕΙΟΥ	305.490	39.810	13,0315
ΚΑΡΠΑΘΟΥ	7.310	933	12,7633
ΡΕΘΥΜΝΟΥ	85.609	10.747	12,5536
ΧΑΛΚΙΔΙΚΗΣ	105.908	13.058	12,3296
ΝΑΞΟΥ	20.877	2.554	12,2336
ΞΑΝΘΗΣ	111.222	13.402	12,0498
ΚΑΛΥΜΝΟΥ	29.452	3.511	11,9211
ΚΑΣΤΟΡΙΑΣ	50.322	5.970	11,8636
ΛΑΣΙΘΙΟΥ	75.381	8.885	11,7868
ΔΥΤΙΚΗΣ ΑΤΤΙΚΗΣ	160.927	18.770	11,6637
ΑΧΑΙΑΣ	309.694	35.865	11,5808
ΛΕΥΚΑΔΑΣ	23.693	2.709	11,4338
ΘΕΣΣΑΛΟΝΙΚΗΣ	1.110.551	125.559	11,3060
ΚΕΦΑΛΛΗΝΙΑΣ	35.801	4.027	11,2483
ΧΑΝΙΩΝ	156.585	17.185	10,9749
ΑΙΤΩΛΟΑΚΑΡΝΑΝΙΑΣ	210.802	23.023	10,9216
ΣΑΜΟΥ	32.977	3.543	10,7439
ΠΙΕΡΙΑΣ	126.698	13.153	10,3814
ΚΟΖΑΝΗΣ	150.196	15.547	10,3511
ΜΕΣΟΣ ΟΡΟΣ			10,3438
ΠΕΙΡΑΙΩΣ	448.997	45.813	10,2034
ΙΚΑΡΙΑΣ	9.882	1.007	10,1902
ΗΛΕΙΑΣ	159.300	15.885	9,9718
ΗΜΑΘΙΑΣ	140.611	14.009	9,9629
ΚΑΡΔΙΤΣΑΣ	113.544	11.268	9,9239
ΔΥΤ. ΤΟΜ. ΑΘΗΝΩΝ	489.675	48.565	9,9178
ΠΕΛΛΑΣ	139.680	13.698	9,8067
ΜΑΓΝΗΣΙΑΣ	190.010	18.568	9,7721
ΕΥΒΟΙΑΣ	210.815	20.513	9,7303
ΤΗΝΟΥ	8.636	840	9,7267
ΝΗΣΩΝ	74.651	7.169	9,6034

ΚΑΒΑΛΑΣ	124.917	11.750	9,4062
ΚΕΝΤΡ. ΤΟΜ. ΑΘΗΝΩΝ	1.029.520	96.059	9,3305
ΠΡΕΒΕΖΑΣ	57.491	5.160	8,9753
ΜΕΣΣΗΝΙΑΣ	159.954	14.261	8,9157
ΑΡΤΑΣ	67.877	5.943	8,7555
ΦΛΩΡΙΝΑΣ	51.414	4.498	8,7486
ΚΙΛΚΙΣ	80.419	6.924	8,6099
ΤΡΙΚΑΛΩΝ	131.085	11.097	8,4655
ΛΑΡΙΣΑΣ	284.325	23.872	8,3960
ΙΩΑΝΝΙΝΩΝ	167.901	14.034	8,3585
ΔΡΑΜΑΣ	98.287	8.124	8,2656
ΚΟΡΙΝΘΙΑΣ	145.082	11.925	8,2195
ΝΟΤ. ΤΟΜ. ΑΘΗΝΩΝ	529.826	43.263	8,1655
ΛΕΣΒΟΥ	86.436	7.053	8,1598
ΣΥΡΟΥ	21.507	1.752	8,1462
ΡΟΔΟΠΗΣ	112.039	9.072	8,0972
ΘΕΣΠΡΩΤΙΑΣ	43.587	3.506	8,0437
ΑΝΑΤ. ΑΤΤΙΚΗΣ	502.348	39.835	7,9298
ΣΕΡΡΩΝ	176.430	13.868	7,8603
ΑΡΓΟΛΙΔΑΣ	97.044	7.583	7,8140
ΛΗΜΝΟΥ	17.262	1.347	7,8033
ΦΘΙΩΤΙΔΑΣ	158.231	12.032	7,6041
ΕΒΡΟΥ	147.947	10.859	7,3398
ΒΟΙΩΤΙΑΣ	117.920	8.585	7,2804
ΜΗΛΟΥ	9.932	712	7,1687
ΑΝΔΡΟΥ	9.221	651	7,0600
ΙΘΑΚΗΣ	3.231	223	6,9019
ΦΩΚΙΔΑΣ	40.343	2.765	6,8537
ΓΡΕΒΕΝΩΝ	31.757	2.164	6,8142
ΑΡΚΑΔΙΑΣ	86.685	5.893	6,7982
ΧΙΟΥ	52.674	3.577	6,7908
ΕΥΡΥΤΑΝΙΑΣ	20.081	1.308	6,5136
ΚΕΑΣ - ΚΥΘΝΟΥ	3.911	249	6,3667
ΒΟΡ. ΤΟΜ. ΑΘΗΝΩΝ	592.490	34.434	5,8117
ΛΑΚΩΝΙΑΣ	89.138	4.669	5,2379

Διάγραμμα 11. Δείκτης επιβάρυνσης του μόνιμου πληθυσμού των Περιφερειακών Ενοτήτων από την ανεργία (Εγγεγραμμένοι άνεργοι ως ποσοστό του μόνιμου πληθυσμού)

Δείκτης επιβάρυνσης του πληθυσμού των Περιφερειακών Ενοτήτων από την ανεργία

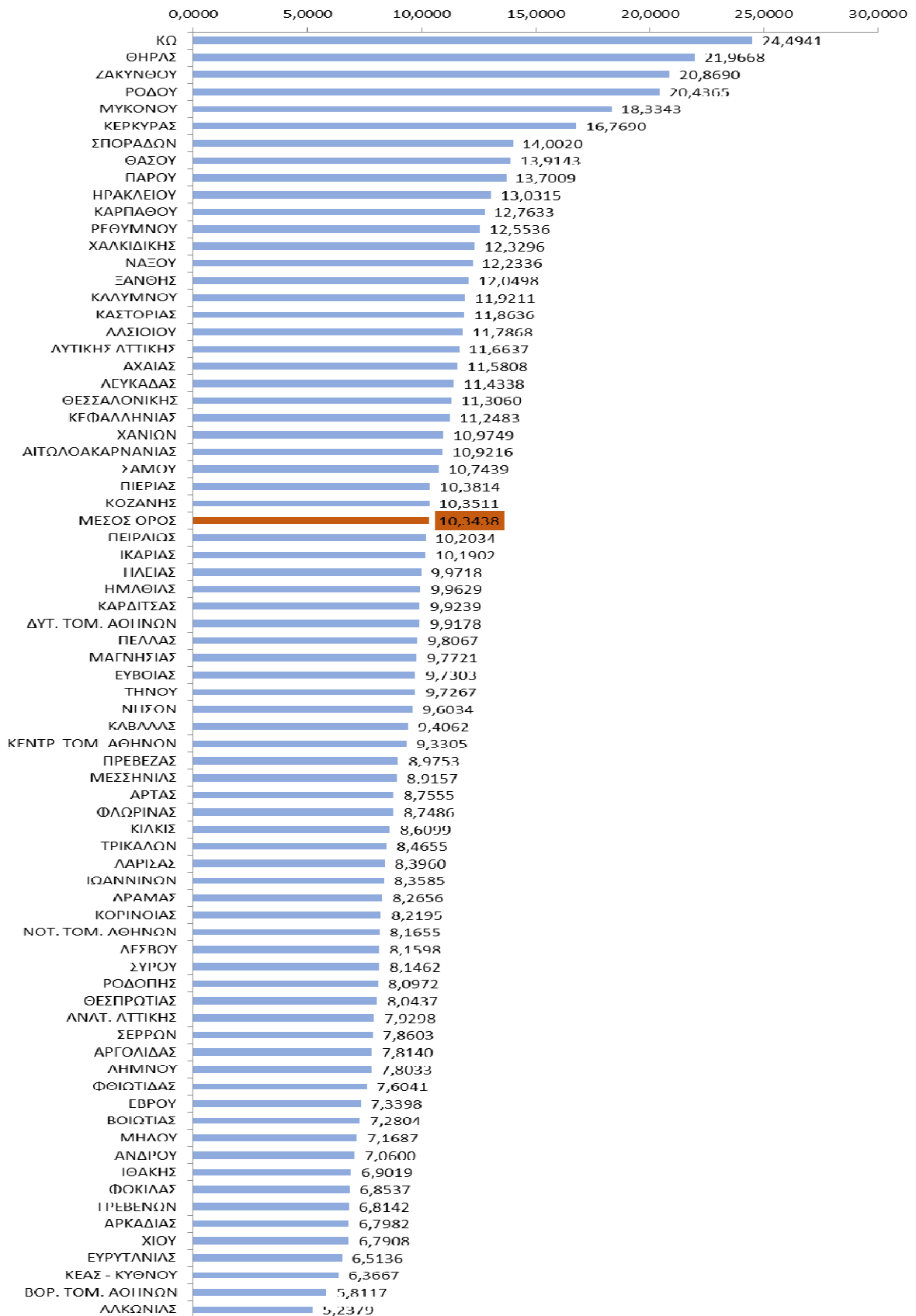

ΚΕΦΑΛΑΙΟ ΔΕΥΤΕΡΟ

ΑΝΑΛΥΣΗ ΤΩΝ ΕΓΓΕΓΡΑΜΜΕΝΩΝ ΑΝΕΡΓΩΝ ΑΝΑΖΗΤΟΥΝΤΩΝ ΕΡΓΑΣΙΑ ΚΑΤΑ ΜΟΝΟΨΗΦΙΑ ΕΠΑΓΓΕΛΜΑΤΙΚΗ ΚΑΤΗΓΟΡΙΑ ΒΑΣΕΙ ΤΟΥ ΕΠΑΓΓΕΛΜΑΤΟΣ ΠΟΥ ΑΝΑΖΗΤΟΥΝ, ΦΥΛΟ, ΗΛΙΚΙΑ, ΔΙΑΡΚΕΙΑ ΑΝΕΡΓΙΑΣ ΚΑΙ ΕΚΠΑΙΔΕΥΤΙΚΟ ΕΠΙΠΕΔΟ ΣΤΟ ΣΥΝΟΛΟ ΤΗΣ ΧΩΡΑΣ ΚΑΙ ΑΝΑ ΠΕΡΙΦΕΡΕΙΑ

Στο δεύτερο κεφάλαιο αναλύονται τα βασικά χαρακτηριστικά των εγγεγραμμένων ανέργων αναζητούντων εργασία κατά μονοψήφια επαγγελματική κατηγορία στο επάγγελμα αναζήτησης εργασίας και ειδικότερα:

- Η κατανομή των εγγεγραμμένων ανέργων κατά Περιφέρεια και κατά μονοψήφια επαγγελματική κατηγορία. Για την ανάλυση θα γίνει χρήση της ποσοστιαίας κατανομής κατά μονοψήφια επαγγελματική κατηγορία σε κάθε Περιφέρεια της χώρας και τα δεδομένα θα απεικονισθούν διαγραμματικά.
- Η κατανομή των εγγεγραμμένων ανέργων κατά Φύλο και μονοψήφια επαγγελματική κατηγορία στο σύνολο της χώρας. Για την ανάλυση θα γίνει χρήση της ποσοστιαίας κατανομής των εγγεγραμμένων ανέργων κατά Φύλο σε κάθε μονοψήφια επαγγελματική κατηγορία και τα δεδομένα θα απεικονισθούν διαγραμματικά.
- Η κατανομή των εγγεγραμμένων ανέργων κατά ηλικία και μονοψήφια επαγγελματική κατηγορία και η σύγκριση της κατανομής μεταξύ των επαγγελματικών κατηγοριών. Για την ανάλυση θα γίνει χρήση περιγραφικών στατιστικών και κατασκευή διαγραμμάτων.
- Η κατανομή των εγγεγραμμένων ανέργων κατά διάρκεια ανεργίας και μονοψήφια επαγγελματική κατηγορία στο σύνολο της χώρας. Για την ανάλυση θα γίνει χρήση της ποσοστιαίας κατανομής κατά διάρκεια ανεργίας και μονοψήφια επαγγελματική κατηγορία.
- Η κατανομή των εγγεγραμμένων ανέργων κατά Εκπαιδευτικό επίπεδο και μονοψήφια επαγγελματική κατηγορία στο σύνολο της χώρας. Για την ανάλυση θα γίνει χρήση της ποσοστιαίας κατανομής κατά μονοψήφια επαγγελματική κατηγορία.

1. ΚΑΤΑΝΟΜΗ ΕΓΓΕΓΡΑΜΜΕΝΩΝ ΑΝΕΡΓΩΝ ΚΑΤΑ ΜΟΝΟΨΗΦΙΑ ΕΠΑΓΓΕΛΜΑΤΙΚΗ ΒΑΣΕΙ ΤΟΥ ΕΠΑΓΓΕΛΜΑΤΟΣ ΠΟΥ ΑΝΑΖΗΤΟΥΝ ΣΤΟ ΣΥΝΟΛΟ ΤΗΣ ΧΩΡΑΣ ΚΑΙ ΑΝΑ ΠΕΡΙΦΕΡΕΙΑ

Στην παρούσα ενότητα παρουσιάζεται ο αριθμός και η ποσοστιαία κατανομή των εγγεγραμμένων ανέργων αναζητούντων εργασία κατά μονοψήφια επαγγελματική κατηγορία και Περιφέρεια. Οι ελλείπουσες τιμές που έχουν προκύψει από τα δεδομένα έχουν εξαιρεθεί από την ανάλυση για την εξαγωγή συγκρίσεων συμπεράσματος μεταξύ των ενοτήτων και παρουσιάζονται στον πίνακα 1.

	ΑΝΑΤΟΛΙΚΗ ΜΑΚΕΔΟΝΙΑ ΚΑΙ ΘΡΑΚΗ	ΑΤΤΙΚΗ	ΒΟΡΕΙΟ ΑΙΓΑΙΟ	ΔΥΤΙΚΗ ΕΛΛΑΔΑ	ΔΥΤΙΚΗ ΜΑΚΕΔΟΝΙΑ	ΗΠΕΙΡΟΣ	ΘΕΣΣΑΛΙΑ	ΙΟΝΙΟΙ ΝΗΣΟΙ	ΚΕΝΤΡΙΚΗ ΜΑΚΕΔΟΝΙΑ	ΚΡΗΤΗ	ΝΟΤΙΟ ΑΙΓΑΙΟ	ΠΕΛΟΠΟΝΝΗΣΟΣ	ΣΤΕΡΕΑ ΕΛΛΑΔΑ	ΣΥΝΟΛΟ	ΠΟΣΟΣΤΟ ΚΑΤΑΝΟΜΗΣ
ΑΝΕΙΔΙΚΕΥΤΟΙ ΕΡΓΑΤΕΣ, ΧΕΙΡΩΝΑΚΤΕΣ ΚΑΙ ΜΙΚΡΟΕΠΑΓΓΕΛΜΑΤΙΕΣ	20.022	81.227	4.728	22.454	6.806	7.252	19.817	6.842	58.981	14.619	11.609	13.329	14.647	282.333	27,51%
ΑΠΑΣΧΟΛΟΥΜΕΝΟΙ ΣΤΗΝ ΠΑΡΟΧΗ ΥΠΗΡΕΣΙΩΝ ΚΑΙ ΠΩΛΗΤΕΣ ΣΕ ΚΑΤΑΣΤΗΜΑΤΑ ΚΑΙ ΥΠΑΙΘΡΙΕΣ ΑΓΟΡΕΣ	10.858	67.435	4.502	17.123	5.201	7.064	14.364	14.598	41.995	31.249	23.193	11.018	9.568	258.168	25,16%
ΕΙΔΙΚΕΥΜΕΝΟΙ ΓΕΩΡΓΟΙ, ΚΤΗΝΟΤΡΟΦΟΙ, ΔΑΣΟΚΟΜΟΙ ΚΑΙ ΑΛΙΕΙΣ	785	1.538	127	524	204	256	738	324	1.638	438	516	345	701	8.134	0,79%
ΕΙΔΙΚΕΥΜΕΝΟΙ ΤΕΧΝΙΤΕΣ ΚΑΙ ΑΣΚΟΥΝΤΕΣ ΣΥΝΑΦΗ ΤΕΧΝΙΚΑ ΕΠΑΓΓΕΛΜΑΤΑ	4.977	25.331	1.153	6.717	3.970	2.946	6.008	1.452	16.339	4.283	2.317	3.427	3.213	82.133	8,00%
ΕΝΟΠΛΕΣ ΔΥΝΑΜΕΙΣ	74	316	38	70	41	21	80	21	257	69	36	46	53	1.122	0,11%
ΜΕΛΗ ΤΩΝ ΒΟΥΛΕΥΟΜΕΝΩΝ ΣΩΜΑΤΩΝ: ΑΝΩΤΕΡΑ ΔΙΟΙΚΗΤΙΚΑ ΚΑΙ ΔΙΕΥΘΥΝΤΙΚΑ ΣΤΕΛΕΧΗ ΤΟΥ ΔΗΜΟΣΙΟΥ ΚΑΙ ΤΟΥ ΙΔΙΩΤΙΚΟΥ ΤΟΜΕΑ	1.709	13.748	509	2.123	761	745	1.945	817	7.347	2.480	1.280	1.289	1.380	36.133	3,52%
ΠΡΟΣΩΠΑ ΠΟΥ ΑΣΚΟΥΝ ΕΠΙΣΤΗΜΟΝΙΚΑ, ΚΑΛΛΙΤΕΧΝΙΚΑ ΚΑΙ ΣΥΝΑΦΗ ΕΠΑΓΓΕΛΜΑΤΑ	4.389	32.877	1.274	5.744	3.142	2.827	6.423	1.101	19.107	3.990	1.352	3.299	3.347	88.872	8,66%
ΤΕΧΝΟΛΟΓΟΙ, ΤΕΧΝΙΚΟΙ ΒΟΗΘΟΙ ΚΑΙ ΑΣΚΟΥΝΤΕΣ ΣΥΝΑΦΗ ΕΠΑΓΓΕΛΜΑΤΑ	3.246	24.751	1.029	4.501	2.189	1.951	4.704	965	14.276	3.684	1.393	2.533	2.643	67.865	6,61%
ΥΠΑΛΛΗΛΟΙ ΓΡΑΦΕΙΟΥ ΚΑΙ ΑΣΚΟΥΝΤΕΣ ΣΥΝΑΦΗ ΕΠΑΓΓΕΛΜΑΤΑ	6.174	66.863	2.645	11.303	3.796	4.011	9.197	5.327	26.708	11.956	8.343	6.534	7.079	169.936	16,56%
ΧΕΙΡΙΣΤΕΣ ΣΤΑΘΕΡΩΝ ΒΙΟΜΗΧΑΝΙΚΩΝ ΕΓΚΑΤΑΣΤΑΣΕΩΝ, ΜΗΧΑΝΗΜΑΤΩΝ ΚΑΙ ΕΞΟΠΛΙΣΜΟΥ ΚΑΙ ΣΥΝΑΡΜΟΛΟΓΗΤΕΣ (ΜΟΝΤΑΔΟΡΟΙ)	1.692	8.615	404	2.395	1.097	964	1.988	1.158	5.773	2.577	1.618	1.751	1.510	31.542	3,07%
ΣΥΝΟΛΟ	53.926	322.701	16.409	72.954	27.207	28.037	65.264	32.605	192.421	75.345	51.657	43.571	44.141	1.026.238	100,00%
ΕΛΛΕΙΠΟΥΣΕΣ ΤΙΜΕΣ	1.197	11.207	118	1.819	972	606	1.473	362	7.848	1.282	510	760	1.062	29.216	
ΣΥΝΟΛΟ	55.123	333.908	16.527	74.773	28.179	28.643	66.737	32.967	200.269	76.627	52.167	44.331	45.203	1.055.454	

ΠΙΝΑΚΑΣ 1: ΕΓΓΕΓΡΑΜΜΕΝΟΙ ΑΝΕΡΓΟΙ ΑΝΑΖΗΤΟΥΝΤΕΣ ΕΡΓΑΣΙΑ ΚΑΤΑ ΠΕΡΙΦΕΡΕΙΑ ΚΑΙ ΜΟΝΟΨΗΦΙΑ ΕΠΑΓΓΕΛΜΑΤΙΚΗ ΚΑΤΗΓΟΡΙΑ

ΠΟΣΟΣΤΙΑΙΑ ΚΑΤΑΝΟΜΗ ΑΝΕΡΓΩΝ ΑΝΑΖΗΤΟΥΝΤΩΝ ΕΡΓΑΣΙΑ ΚΑΤΑ ΜΟΝΟΨΗΦΙΑ ΕΠΑΓΓΕΛΜΑΤΙΚΗ ΚΑΤΗΓΟΡΙΑ ΣΤΟ ΣΥΝΟΛΟ ΤΗΣ ΧΩΡΑΣ

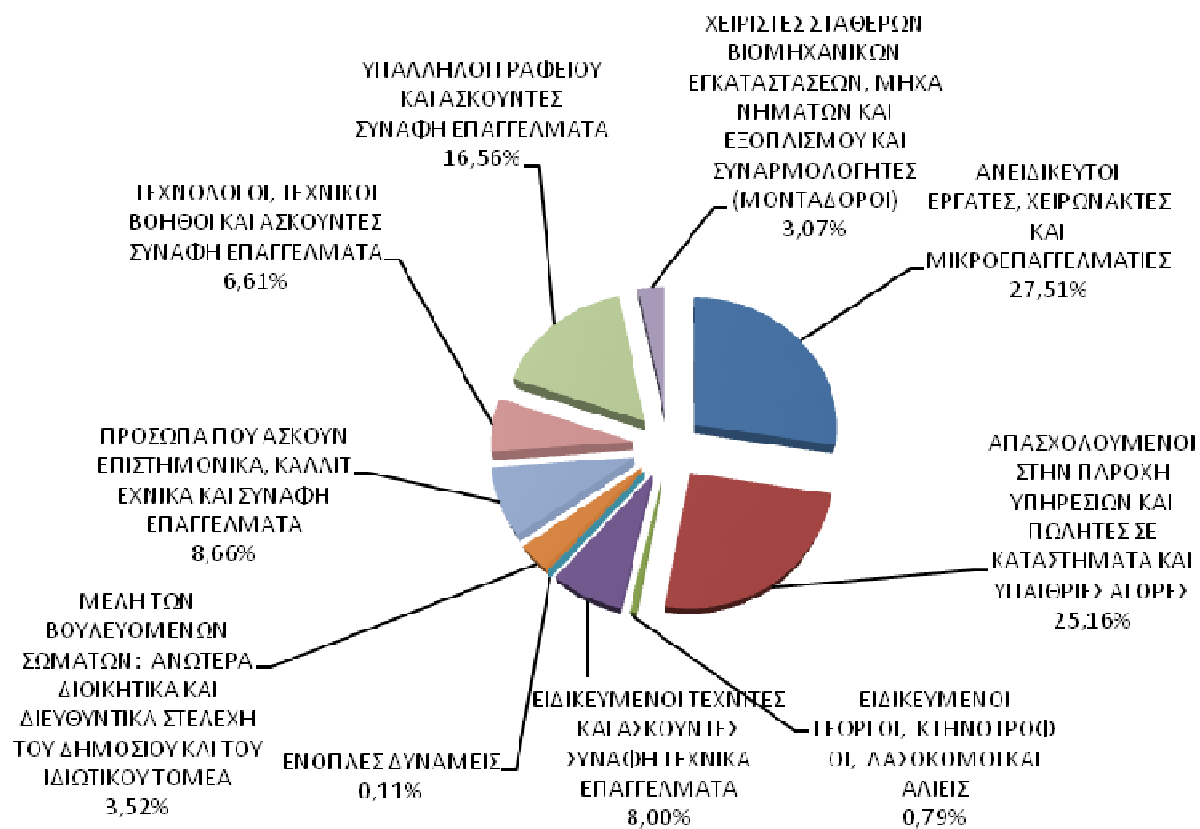

ΔΙΑΓΡΑΜΜΑ 1: ΠΟΣΟΣΤΙΑΙΑ ΚΑΤΑΝΟΜΗ ΑΝΕΡΓΩΝ ΑΝΑΖΗΤΟΥΝΤΩΝ ΕΡΓΑΣΙΑ ΚΑΤΑ ΜΟΝΟΨΗΦΙΑ ΕΠΑΓΓΕΛΜΑΤΙΚΗ ΚΑΤΗΓΟΡΙΑ

Στο σύνολο της χώρας η επαγγελματική κατηγορία **<Ανειδίκευτοι εργάτες χειρώνακτες και μικροεπαγγελματίες>** συγκεντρώνει το μεγαλύτερο ποσοστό των εγγεγραμμένων ανέργων μεταξύ των επαγγελματικών κατηγοριών με ποσοστό 27,51%, ακολουθεί η επαγγελματική κατηγορία **<Απασχολούμενοι στην Παροχή Υπηρεσιών και Πωλητές σε καταστήματα και Υπαίθριες αγορές>** με ποσοστό 25,16% και η επαγγελματική κατηγορία **<Υπάλληλοι γραφείου και ασκούντες συναφή επαγγέλματα>** με ποσοστό 16,56%.

Στη συνέχεια ακολουθούν η επαγγελματική κατηγορία <Πρόσωπα που ασκούν επιστημονικά, καλλιτεχνικά και συναφή επαγγέλματα> με ποσοστό 8,66%, η επαγγελματική κατηγορία <Ειδικευμένοι τεχνίτες και ασκούντες συναφή τεχνικά επαγγέλματα> με ποσοστό 8,00%, η επαγγελματική κατηγορία <Τεχνολόγοι, τεχνικοί βοηθοί και ασκούντες συναφή επαγγέλματα> με ποσοστό 6,61%, η επαγγελματική κατηγορία <Μέλη των βουλευομένων σωμάτων: ανώτερα διοικητικά και διευθυντικά στελέχη του δημόσιου και ιδιωτικού τομέα> με ποσοστό 3,52%, και η επαγγελματική κατηγορία <Χειριστές σταθερών βιομηχανικών εγκαταστάσεων, μηχανημάτων και εξοπλισμού και συναρμολογητές (μονταδόροι)> με ποσοστό 3,07%.

Μικρά ποσοστά συγκεντρώνουν οι επαγγελματικές κατηγορίες <Ειδικευμένοι γεωργοί, κτηνοτρόφοι, δασοκόμοι και αλιείς> με ποσοστό 0,79% και η επαγγελματική κατηγορία <Ένοπλες δυνάμεις> με ποσοστό 0,11%.

Στον πίνακα 2 παρουσιάζεται συγκεντρωτικά ο αριθμός των ανέργων αναζητούντων εργασία κατά Περιφέρεια και η ποσοστιαία κατανομή. Ο μεγαλύτερος αριθμός ανέργων καταγράφεται στην Περιφέρεια Αττικής και στην Περιφέρεια Κεντρικής Μακεδονίας με ποσοστιαία κατανομή μεταξύ των Περιφερειών 31,64% και 18,97% αντίστοιχα.

ΠΕΡΙΦΕΡΕΙΑ	ΑΝΕΡΓΟΙ ΑΝΑΖΗΤΟΥΝΤΕΣ ΕΡΓΑΣΙΑ	ΠΟΣΟΣΤΙΑΙΑ ΚΑΤΑΝΟΜΗ
ΠΕΡΙΦΕΡΕΙΑ ΑΝΑΤΟΛΙΚΗΣ ΜΑΚΕΔΟΝΙΑΣ ΘΡΑΚΗΣ	55.123	5,22%
ΠΕΡΙΦΕΡΕΙΑ ΑΤΤΙΚΗΣ	333.908	31,64%
ΠΕΡΙΦΕΡΕΙΑ ΒΟΡΕΙΟΥ ΑΙΓΑΙΟΥ	16.527	1,57%
ΠΕΡΙΦΕΡΕΙΑ ΔΥΤΙΚΗΣ ΕΛΛΑΔΑΣ	74.773	7,08%
ΠΕΡΙΦΕΡΕΙΑ ΔΥΤΙΚΗΣ ΜΑΚΕΔΟΝΙΑΣ	28.179	2,67%
ΠΕΡΙΦΕΡΕΙΑ ΗΠΕΙΡΟΥ	28.643	2,71%
ΠΕΡΙΦΕΡΕΙΑ ΘΕΣΣΑΛΙΑΣ	66.737	6,32%
ΠΕΡΙΦΕΡΕΙΑ ΙΟΝΙΩΝ ΝΗΣΩΝ	32.967	3,12%
ΠΕΡΙΦΕΡΕΙΑ ΚΕΝΤΡΙΚΗΣ ΜΑΚΕΔΟΝΙΑΣ	200.269	18,97%
ΠΕΡΙΦΕΡΕΙΑ ΚΡΗΤΗΣ	76.627	7,26%
ΠΕΡΙΦΕΡΕΙΑ ΝΟΤΙΟΥ ΑΙΓΑΙΟΥ	52.167	4,94%
ΠΕΡΙΦΕΡΕΙΑ ΠΕΛΟΠΟΝΝΗΣΟΥ	44.331	4,20%
ΠΕΡΙΦΕΡΕΙΑ ΣΤΕΡΕΑΣ ΕΛΛΑΔΑΣ	45.203	4,28%
	1.055.454	100,00%

ΠΙΝΑΚΑΣ 2: ΕΓΓΕΓΡΑΜΜΕΝΟΙ ΑΝΕΡΓΟΙ ΑΝΑΖΗΤΟΥΝΤΕΣ ΕΡΓΑΣΙΑ ΚΑΤΑ ΠΕΡΙΦΕΡΕΙΑ

ΠΟΣΟΣΤΙΑΙΑ ΚΑΤΑΝΟΜΗ ΑΝΕΡΓΩΝ ΑΝΑΖΗΤΟΥΝΤΩΝ ΕΡΓΑΣΙΑ ΚΑΤΑ ΠΕΡΙΦΕΡΕΙΑ

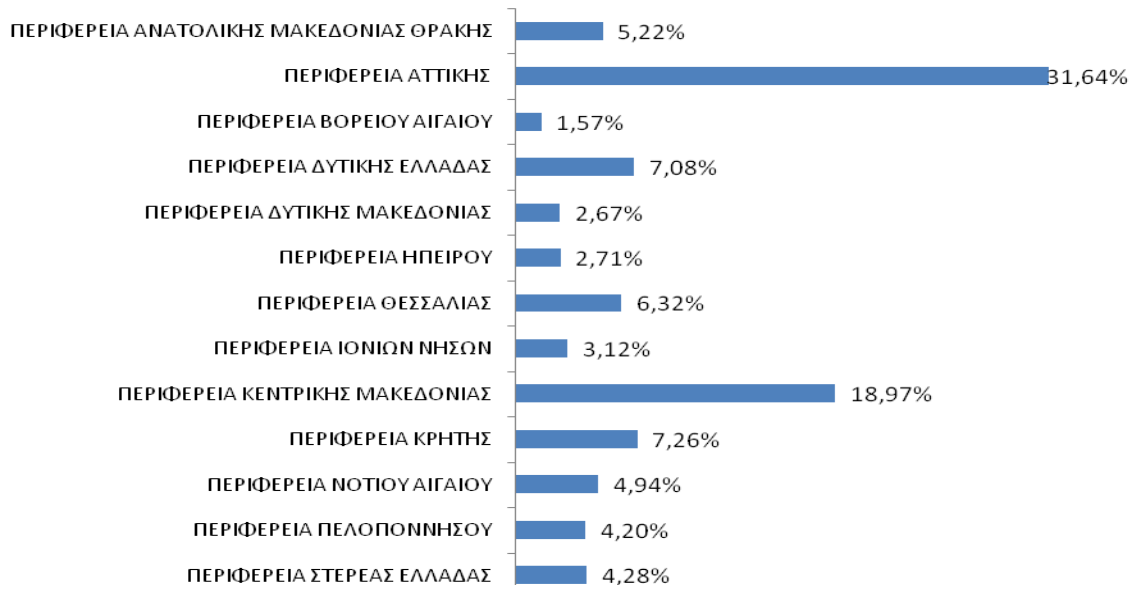

ΔΙΑΓΡΑΜΜΑ 2: ΠΟΣΟΣΤΙΑΙΑ ΚΑΤΑΝΟΜΗ ΑΝΕΡΓΩΝ ΑΝΑΖΗΤΟΥΝΤΩΝ ΕΡΓΑΣΙΑ ΚΑΤΑ ΠΕΡΙΦΕΡΕΙΑ

2. ΚΑΤΑΝΟΜΗ ΕΓΓΕΓΡΑΜΜΕΝΩΝ ΑΝΕΡΓΩΝ ΚΑΤΑ ΦΥΛΟ ΚΑΙ ΜΟΝΟΨΗΦΙΑ ΕΠΑΓΓΕΛΜΑΤΙΚΗ ΚΑΤΗΓΟΡΙΑ ΒΑΣΕΙ ΤΟΥ ΕΠΑΓΓΕΛΜΑΤΟΣ ΠΟΥ ΑΝΑΖΗΤΟΥΝ ΣΤΟ ΣΥΝΟΛΟ ΤΗΣ ΧΩΡΑΣ

Στην παρούσα ενότητα παρουσιάζεται η κατανομή των εγγεγραμμένων ανέργων αναζητούντων εργασία κατά Φύλο και μονοψήφια επαγγελματική κατηγορία βάσει του επαγγέλματος που αναζητούν στο σύνολο της χώρας.

Οι ελλείπουσες τιμές κατά Φύλο και μονοψήφια επαγγελματική κατηγορία που έχουν προκύψει από τα δεδομένα έχουν εξαιρεθεί από την κατανομή για την εξαγωγή συγκρίσιμων συμπεράσματος μεταξύ του Φύλου και της επαγγελματικής κατηγορίας.

	ΑΝΔΡΕΣ	ΓΥΝΑΙΚΕΣ	ΣΥΝΟΛΟ	% ΑΝΔΡΕΣ	% ΓΥΝΑΙΚΕΣ
ΑΝΕΙΔΙΚΕΥΤΟΙ ΕΡΓΑΤΕΣ, ΧΕΙΡΩΝΑΚΤΕΣ ΚΑΙ ΜΙΚΡΟΕΠΑΓΓΕΛΜΑΤΙΕΣ	96.099	186.234	282.333	34,04%	65,96%
ΑΠΑΣΧΟΛΟΥΜΕΝΟΙ ΣΤΗΝ ΠΑΡΟΧΗ ΥΠΗΡΕΣΙΩΝ ΚΑΙ ΠΩΛΗΤΕΣ ΣΕ ΚΑΤΑΣΤΗΜΑΤΑ ΚΑΙ ΥΠΑΙΘΡΙΕΣ ΑΓΟΡΕΣ	73.405	184.763	258.168	28,43%	71,57%
ΕΙΔΙΚΕΥΜΕΝΟΙ ΓΕΩΡΓΟΙ, ΚΤΗΝΟΤΡΟΦΟΙ, ΔΑΣΟΚΟΜΟΙ ΚΑΙ ΑΛΙΕΙΣ	5.575	2.559	8.134	68,54%	31,46%
ΕΙΔΙΚΕΥΜΕΝΟΙ ΤΕΧΝΙΤΕΣ ΚΑΙ ΑΣΚΟΥΝΤΕΣ ΣΥΝΑΦΗ ΤΕΧΝΙΚΑ ΕΠΑΓΓΕΛΜΑΤΑ	61.009	21.124	82.133	74,28%	25,72%
ΕΝΟΠΛΕΣ ΔΥΝΑΜΕΙΣ	761	361	1.122	67,83%	32,17%
ΜΕΛΗ ΤΩΝ ΒΟΥΛΕΥΟΜΕΝΩΝ ΣΩΜΑΤΩΝ: ΑΝΩΤΕΡΑ ΔΙΟΙΚΗΤΙΚΑ ΚΑΙ ΔΙΕΥΘΥΝΤΙΚΑ ΣΤΕΛΕΧΗ ΤΟΥ ΔΗΜΟΣΙΟΥ ΚΑΙ ΤΟΥ ΙΔΙΩΤΙΚΟΥ ΤΟΜΕΑ	15.512	20.621	36.133	42,93%	57,07%
ΠΡΟΣΩΠΑ ΠΟΥ ΑΣΚΟΥΝ ΕΠΙΣΤΗΜΟΝΙΚΑ, ΚΑΛΛΙΤΕΧΝΙΚΑ ΚΑΙ ΣΥΝΑΦΗ ΕΠΑΓΓΕΛΜΑΤΑ	30.612	58.260	88.872	34,45%	65,55%
ΤΕΧΝΟΛΟΓΟΙ, ΤΕΧΝΙΚΟΙ ΒΟΗΘΟΙ ΚΑΙ ΑΣΚΟΥΝΤΕΣ ΣΥΝΑΦΗ ΕΠΑΓΓΕΛΜΑΤΑ	22.049	45.816	67.865	32,49%	67,51%
ΥΠΑΛΛΗΛΟΙ ΓΡΑΦΕΙΟΥ ΚΑΙ ΑΣΚΟΥΝΤΕΣ ΣΥΝΑΦΗ ΕΠΑΓΓΕΛΜΑΤΑ	42.055	127.881	169.936	24,75%	75,25%
ΧΕΙΡΙΣΤΕΣ ΣΤΑΘΕΡΩΝ ΒΙΟΜΗΧΑΝΙΚΩΝ ΕΓΚΑΤΑΣΤΑΣΕΩΝ, ΜΗΧΑΝΗΜΑΤΩΝ ΚΑΙ ΕΞΟΠΛΙΣΜΟΥ ΚΑΙ ΣΥΝΑΡΜΟΛΟΓΗΤΕΣ (ΜΟΝΤΑΔΟΡΟΙ)	27.447	4.095	31.542	87,02%	12,98%
ΣΥΝΟΛΟ	374.524	651.714	1.026.238	36,49%	63,51%
ΕΛΛΕΙΠΟΥΣΕΣ ΤΙΜΕΣ	7.637	21.579	29.216		
ΣΥΝΟΛΟ	382.161	673.293	1.055.454		

ΠΙΝΑΚΑΣ 3: ΕΓΓΕΓΡΑΜΜΕΝΟΙ ΑΝΕΡΓΟΙ ΑΝΑΖΗΤΟΥΝΤΕΣ ΕΡΓΑΣΙΑ ΚΑΤΑ ΦΥΛΟ ΚΑΙ ΜΟΝΟΨΗΦΙΑ ΕΠΑΓΓΕΛΜΑΤΙΚΗ ΚΑΤΗΓΟΡΙΑ

ΠΟΣΟΣΤΙΑΙΑ ΚΑΤΑΝΟΜΗ ΑΝΕΡΓΩΝ ΑΝΑΖΗΤΟΥΝΤΩΝ ΕΡΓΑΣΙΑ ΚΑΤΑ ΦΥΛΟ ΚΑΙ ΜΟΝΟΨΗΦΙΑ ΕΠΑΓΓΕΛΜΑΤΙΚΗ ΚΑΤΗΓΟΡΙΑ

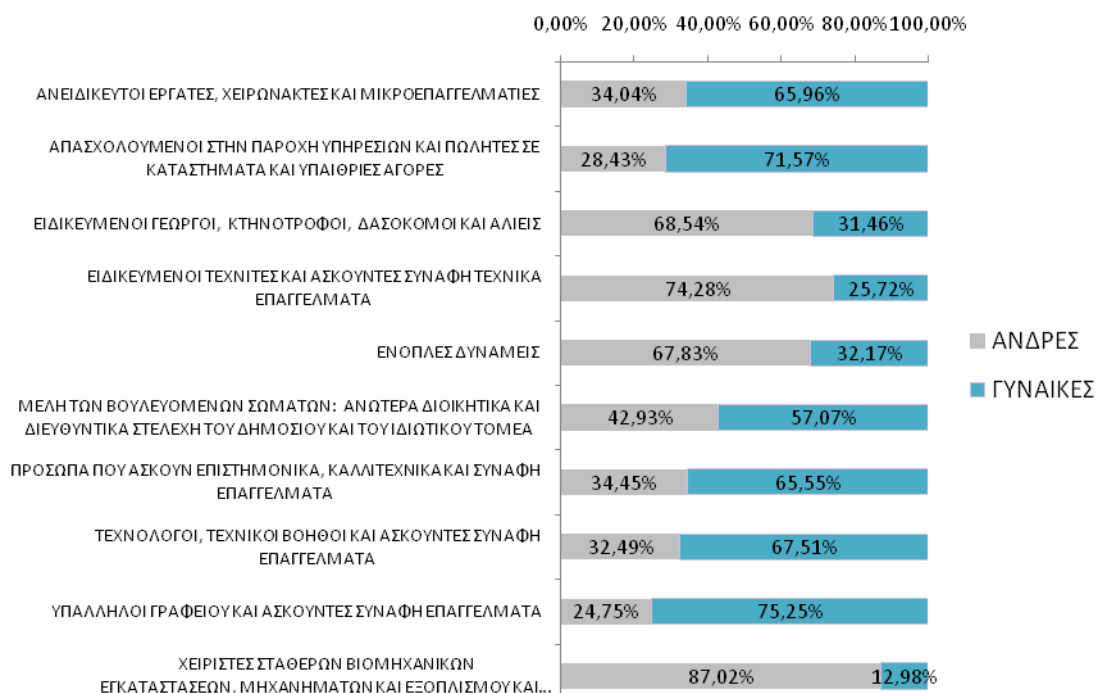

ΔΙΑΓΡΑΜΜΑ 3: ΠΟΣΟΣΤΙΑΙΑ ΚΑΤΑΝΟΜΗ ΕΓΓΕΓΡΑΜΜΕΝΩΝ ΑΝΕΡΓΩΝ ΑΝΑΖΗΤΟΥΝΤΩΝ ΕΡΓΑΣΙΑ ΚΑΤΑ ΦΥΛΟ ΚΑΙ ΜΟΝΟΨΗΦΙΑ ΕΠΑΓΓΕΛΜΑΤΙΚΗ ΚΑΤΗΓΟΡΙΑ

Όπως προκύπτει από τον πίνακα 3 στο σύνολο της χώρας η πλειοψηφία των εγγεγραμμένων ανέργων είναι γυναίκες. Το ποσοστό που συγκεντρώνουν στο σύνολο της χώρας και στο σύνολο των επαγγελματικών κατηγοριών ανέρχεται σε 63,51%, ενώ οι άνδρες συγκεντρώνουν ποσοστό 36,49%.

Το μεγαλύτερο ποσοστό των εγγεγραμμένων ανέργων που συγκεντρώνουν οι γυναίκες έναντι των ανδρών καταγράφεται στην επαγγελματική κατηγορία **<Υπάλληλοι γραφείου και ασκούντες συναφή επαγγέλματα>** με ποσοστό 75,25% ενώ οι άνδρες καταγράφουν ποσοστό 24,75%.

Οι επαγγελματικές κατηγορίες που οι γυναίκες συγκεντρώνουν μεγαλύτερα ποσοστά είναι η επαγγελματική κατηγορία **<Απασχολούμενοι στην Παροχή Υπηρεσιών και Πωλητές σε καταστήματα και Υπαίθριες αγορές>** με ποσοστό 71,57% ενώ οι άνδρες συγκεντρώνουν ποσοστό 28,43%, η επαγγελματική κατηγορία **<Τεχνολόγοι, τεχνικοί βοηθοί και ασκούντες συναφή επαγγέλματα>** με ποσοστό 67,51% έναντι 32,49% των ανδρών, η επαγγελματική κατηγορία **<Ανειδίκευτοι εργάτες χειρώνακτες και μικροεπαγγελματίες>** με ποσοστό 65,96% έναντι των ανδρών που συγκεντρώνουν ποσοστό 34,04%, η επαγγελματική κατηγορία **<Πρόσωπα που ασκούν επιστημονικά, καλλιτεχνικά και συναφή επαγγέλματα>** με ποσοστό 65,55% ενώ οι άνδρες συγκεντρώνουν ποσοστό 34,45%, και η επαγγελματική κατηγορία **<Μέλη των βουλευομένων σωμάτων: ανώτερα διοικητικά και διευθυντικά στελέχη του δημόσιου και ιδιωτικού τομέα>** με ποσοστό 57,07% έναντι των ανδρών που συγκεντρώνουν ποσοστό 42,93%.

Οι επαγγελματικές κατηγορίες που οι άνδρες συγκεντρώνουν μεγαλύτερα ποσοστά είναι η επαγγελματική κατηγορία **<Χειριστές σταθερών βιομηχανικών εγκαταστάσεων, μηχανημάτων και εξοπλισμού και συναρμολογητές (μονταδόροι)>** με ποσοστό 87,02% ενώ οι γυναίκες συγκεντρώνουν ποσοστό 12,98%, η επαγγελματική κατηγορία **<Ειδικευμένοι τεχνίτες και ασκούντες συναφή τεχνικά επαγγέλματα>** με ποσοστό 74,28%, ενώ οι γυναίκες συγκεντρώνουν ποσοστό 25,72%, η επαγγελματική κατηγορία **<Ειδικευμένοι γεωργοί, κτηνοτρόφοι, δασοκόμοι και αλιείς>** με ποσοστό 68,54% έναντι των γυναικών που συγκεντρώνουν ποσοστό 31,46% και η επαγγελματική κατηγορία **<Ενοπλες δυνάμεις>** με ποσοστό 67,83% έναντι των γυναικών που συγκεντρώνουν ποσοστό 32,17%.

3. ΚΑΤΑΝΟΜΗ ΕΓΓΕΓΡΑΜΜΕΝΩΝ ΑΝΕΡΓΩΝ ΚΑΤΑ ΗΛΙΚΙΑ ΚΑΙ ΜΟΝΟΨΗΦΙΑ ΕΠΑΓΓΕΛΜΑΤΙΚΗ ΚΑΤΗΓΟΡΙΑ ΒΑΣΕΙ ΤΟΥ ΕΠΑΓΓΕΛΜΑΤΟΣ ΠΟΥ ΑΝΑΖΗΤΟΥΝ ΣΤΟ ΣΥΝΟΛΟ ΤΗΣ ΧΩΡΑΣ

Στην παρούσα ενότητα αναλύεται η κατανομή της ηλικίας των εγγεγραμμένων ανέργων κατά μονοψήφια επαγγελματική κατηγορία βάσει του επαγγέλματος αναζήτησης εργασίας και γίνεται **σύγκριση της κατανομής μεταξύ των επαγγελματιών κατηγοριών**.

Για την ανάλυση θα γίνει χρήση περιγραφικών στατιστικών⁷³ μέτρων θέσεως (measures of location). Τα μέτρα αυτά ονομάζονται και παράμετροι κεντρικής τάσης (parameters of central tendency) διότι μετρούν τη θέση στην οποία τα δεδομένα έχουν την τάση να συγκεντρώνονται και χρησιμοποιούνται ως μια αντιπροσωπευτική τιμή των δεδομένων. Τα περιγραφικά στατιστικά που θα παρουσιαστούν για την ανάλυση είναι ο μέσος, η διάμεσος, η επικρατούσα τιμή, και τα εκατοστημόρια ή ποσοστιαία σημεία (πρώτο τεταρτημόριο, δεύτερο τεταρτημόριο που ισούται με τη διάμεσο και τρίτο τεταρτημόριο).

Ο **μέσος (mean)** είναι το άθροισμα όλων των τιμών διαιρούμενο με το πλήθος των παρατηρήσεων, η **διάμεσος (median)** χωρίζει τα δεδομένα σε δύο ίσα μέρη, η **επικρατούσα τιμή (mode)** είναι η τιμή που εμφανίζεται στα δεδομένα με την μεγαλύτερη συχνότητα, και τα **εκατοστημόρια**⁷⁴ (percentile) δείχνουν που θέτονται-συγκεντρώνονται συγκεκριμένα ποσοστά των παρατηρήσεων. Το **πρώτο τεταρτημόριο (Quartile₁)** είναι η τιμή της μεταβλητής κάτω της οποίας βρίσκεται το 25% των παρατηρήσεων και το υπόλοιπο 75% βρίσκεται πάνω από αυτήν την τιμή, το **δεύτερο τεταρτημόριο (Quartile₂)** είναι η διάμεσος που χωρίζει το 50% των μετρήσεων προς τα πάνω και 50% προς τα κάτω και το **τρίτο τεταρτημόριο (Quartile₃)** είναι η τιμή της μεταβλητής κάτω από την οποία βρίσκεται το 75% των παρατηρήσεων και το υπόλοιπο 25% βρίσκεται πάνω από αυτήν.

⁷³Χρυσούλα Ζαχαροπούλου Στατιστική Μέθοδοι-εφαρμογές-Τόμος Α΄

⁷⁴Το 100_p-εκατοστημόριο (percentile) ενός συνόλου παρατηρήσεων ή p-ποσοστιαίο σημείο (quantile) ενός σημείου παρατηρήσεων είναι η τιμή της παρατήρησης για την οποία ισχύει: ποσοστό 100_p % των παρατηρήσεων έχουν τιμή μικρότερη από αυτήν και ποσοστό 100(1- p)% έχουν τιμή μεγαλύτερη

1. ΑΝΕΙΔΙΚΕΥΤΟΙ ΕΡΓΑΤΕΣ, ΧΕΙΡΩΝΑΚΤΕΣ ΚΑΙ ΜΙΚΡΟΕΠΑΓΓΕΛΜΑΤΙΕΣ

Από τον υπολογισμό των περιγραφικών στατιστικών για την ηλικία των εγγεγραμμένων ανέργων της επαγγελματικής κατηγορίας <Ανειδίκευτοι εργάτες χειρώνακτες και μικροεπαγγελματίες> προκύπτουν τα εξής συμπεράσματα:

- Το σύνολο των εγγεγραμμένων ανέργων ανέρχεται σε 282.333
- Η μέση ηλικία των εγγεγραμμένων ανέργων είναι 47,5 ετών
- Η ηλικία που εμφανίζεται με την μεγαλύτερη συχνότητα είναι 53 ετών
- Οι εγγεγραμμένοι άνεργοι έως 38 ετών αποτελούν το 25% του συνόλου των εγγεγραμμένων ανέργων
- Οι εγγεγραμμένοι άνεργοι έως 49 ετών αποτελούν το 50% του συνόλου των εγγεγραμμένων ανέργων
- Οι εγγεγραμμένοι άνεργοι έως 58 ετών αποτελούν το 75% του συνόλου των εγγεγραμμένων ανέργων

2. ΑΠΑΣΧΟΛΟΥΜΕΝΟΙ ΣΤΗΝ ΠΑΡΟΧΗ ΥΠΗΡΕΣΙΩΝ ΚΑΙ ΠΩΛΗΤΕΣ ΣΕ ΚΑΤΑΣΤΗΜΑΤΑ ΚΑΙ ΥΠΑΙΘΡΙΕΣ ΑΓΟΡΕΣ

Από τον υπολογισμό των περιγραφικών στατιστικών για την ηλικία των εγγεγραμμένων ανέργων της επαγγελματικής κατηγορίας <Απασχολούμενοι στην Παροχή Υπηρεσιών και Πωλητές σε καταστήματα και Υπαίθριες αγορές> προκύπτουν τα εξής συμπεράσματα:

- Το σύνολο των εγγεγραμμένων ανέργων ανέρχεται σε 258.168
- Η μέση ηλικία των εγγεγραμμένων ανέργων είναι 40,8 ετών
- Η ηλικία που εμφανίζεται με την μεγαλύτερη συχνότητα είναι 38 ετών
- Οι εγγεγραμμένοι άνεργοι έως 31 ετών αποτελούν το 25% του συνόλου των εγγεγραμμένων ανέργων
- Οι εγγεγραμμένοι άνεργοι έως 40 ετών αποτελούν το 50% του συνόλου των εγγεγραμμένων ανέργων
- Οι εγγεγραμμένοι άνεργοι έως 50 ετών αποτελούν το 75% του συνόλου των εγγεγραμμένων ανέργων

3. ΕΙΔΙΚΕΥΜΕΝΟΙ ΓΕΩΡΓΟΙ, ΚΤΗΝΟΤΡΟΦΟΙ ΔΑΣΟΚΟΜΟΙ ΚΑΙ ΑΛΙΕΙΣ

Από τον υπολογισμό των περιγραφικών στατιστικών για την ηλικία των εγγεγραμμένων ανέργων της επαγγελματικής κατηγορίας <Ειδικευμένοι γεωργοί, κτηνοτρόφοι, δασοκόμοι και αλιείς> προκύπτουν τα εξής συμπεράσματα:

- Το σύνολο των εγγεγραμμένων ανέργων ανέρχεται σε 8.134
- Η μέση ηλικία των εγγεγραμμένων ανέργων είναι 46,5 ετών
- Η ηλικία που εμφανίζεται με την μεγαλύτερη συχνότητα είναι 52 ετών
- Οι εγγεγραμμένοι άνεργοι έως 37 ετών αποτελούν το 25% του συνόλου των εγγεγραμμένων ανέργων
- Οι εγγεγραμμένοι άνεργοι έως 48 ετών αποτελούν το 50% του συνόλου των εγγεγραμμένων ανέργων
- Οι εγγεγραμμένοι άνεργοι έως 57 ετών αποτελούν το 75% του συνόλου των εγγεγραμμένων ανέργων

4. ΕΙΔΙΚΕΥΜΕΝΟΙ ΤΕΧΝΙΤΕΣ ΚΑΙ ΑΣΚΟΥΝΤΕΣ ΣΥΝΑΦΗ ΤΕΧΝΙΚΑ ΕΠΑΓΓΕΛΜΑΤΑ

Από τον υπολογισμό των περιγραφικών στατιστικών για την ηλικία των εγγεγραμμένων ανέργων της επαγγελματικής κατηγορίας <Ειδικευμένοι τεχνίτες και ασκούντες συναφή τεχνικά επαγγέλματα> προκύπτουν τα εξής συμπεράσματα:

- Το σύνολο των εγγεγραμμένων ανέργων ανέρχεται σε 82.133⁷⁵
- Η μέση ηλικία των εγγεγραμμένων ανέργων είναι 48,2 ετών
- Η ηλικία που εμφανίζεται με την μεγαλύτερη συχνότητα είναι 61 ετών
- Οι εγγεγραμμένοι άνεργοι έως 39 ετών αποτελούν το 25% του συνόλου των εγγεγραμμένων ανέργων
- Οι εγγεγραμμένοι άνεργοι έως 50 ετών αποτελούν το 50% του συνόλου των εγγεγραμμένων ανέργων
- Οι εγγεγραμμένοι άνεργοι έως 58 ετών αποτελούν το 75% του συνόλου των εγγεγραμμένων ανέργων

⁷⁵Από τον υπολογισμό των περιγραφικών στατιστικών έχουν αφαιρεθεί τρεις παρατηρήσεις λόγω ελλিপών στοιχείων

5. ΕΝΟΠΛΕΣ ΔΥΝΑΜΕΙΣ

Από τον υπολογισμό των περιγραφικών στατιστικών για την ηλικία των εγγεγραμμένων ανέργων της επαγγελματικής κατηγορίας <Ενοπλες δυνάμεις> προκύπτουν τα εξής συμπεράσματα:

- Το σύνολο των εγγεγραμμένων ανέργων ανέρχεται σε 1.122
- Η μέση ηλικία των εγγεγραμμένων ανέργων είναι 32,3 ετών
- Η ηλικία που εμφανίζεται με την μεγαλύτερη συχνότητα είναι 23 ετών
- Οι εγγεγραμμένοι άνεργοι έως 23 ετών αποτελούν το 25% του συνόλου των εγγεγραμμένων ανέργων
- Οι εγγεγραμμένοι άνεργοι έως 28 ετών αποτελούν το 50% του συνόλου των εγγεγραμμένων ανέργων
- Οι εγγεγραμμένοι άνεργοι έως 39 ετών αποτελούν το 75% του συνόλου των εγγεγραμμένων ανέργων

6. ΜΕΛΗ ΤΩΝ ΒΟΥΛΕΥΟΜΕΝΩΝ ΣΩΜΑΤΩΝ: ΑΝΩΤΕΡΑ ΔΙΟΙΚΗΤΙΚΑ ΚΑΙ ΔΙΕΥΘΥΝΤΙΚΑ ΣΤΕΛΕΧΗ ΤΟΥ ΔΗΜΟΣΙΟΥ ΚΑΙ ΤΟΥ ΙΔΙΩΤΙΚΟΥ ΤΟΜΕΑ

Από τον υπολογισμό των περιγραφικών στατιστικών για την ηλικία των εγγεγραμμένων ανέργων της επαγγελματικής κατηγορίας <Μέλη των βουλευομένων σωμάτων: ανώτερα διοικητικά και διευθυντικά στελέχη του δημόσιου και ιδιωτικού τομέα> προκύπτουν τα εξής συμπεράσματα:

- Το σύνολο των εγγεγραμμένων ανέργων ανέρχεται σε 36.133
- Η μέση ηλικία των εγγεγραμμένων ανέργων είναι 40,2 ετών
- Η ηλικία που εμφανίζεται με την μεγαλύτερη συχνότητα είναι 25 ετών
- Οι εγγεγραμμένοι άνεργοι έως 28 ετών αποτελούν το 25% του συνόλου των εγγεγραμμένων ανέργων
- Οι εγγεγραμμένοι άνεργοι έως 39 ετών αποτελούν το 50% του συνόλου των εγγεγραμμένων ανέργων
- Οι εγγεγραμμένοι άνεργοι έως 51 ετών αποτελούν το 75% του συνόλου των εγγεγραμμένων ανέργων

7. ΠΡΟΣΩΠΑ ΠΟΥ ΑΣΚΟΥΝ ΕΠΙΣΤΗΜΟΝΙΚΑ, ΚΑΛΛΙΤΕΧΝΙΚΑ ΚΑΙ ΣΥΝΑΦΗ ΕΠΑΓΓΕΛΜΑΤΑ

Από τον υπολογισμό των περιγραφικών στατιστικών για την ηλικία των εγγεγραμμένων ανέργων της επαγγελματικής κατηγορίας <Πρόσωπα που ασκούν επιστημονικά, καλλιτεχνικά και συναφή επαγγέλματα> προκύπτουν τα εξής συμπεράσματα:

- Το σύνολο των εγγεγραμμένων ανέργων ανέρχεται σε 88.872
- Η μέση ηλικία των εγγεγραμμένων ανέργων είναι 36,9 ετών
- Η ηλικία που εμφανίζεται με την μεγαλύτερη συχνότητα είναι 26 ετών
- Οι εγγεγραμμένοι άνεργοι έως 28 ετών αποτελούν το 25% του συνόλου των εγγεγραμμένων ανέργων
- Οι εγγεγραμμένοι άνεργοι έως 35 ετών αποτελούν το 50% του συνόλου των εγγεγραμμένων ανέργων
- Οι εγγεγραμμένοι άνεργοι έως 44 ετών αποτελούν το 75% του συνόλου των εγγεγραμμένων ανέργων

8. ΤΕΧΝΟΛΟΓΟΙ , ΤΕΧΝΙΚΟΙ ΒΟΗΘΟΙ ΚΑΙ ΑΣΚΟΥΝΤΕΣ ΣΥΝΑΦΗ ΕΠΑΓΓΕΛΜΑΤΑ

Από τον υπολογισμό των περιγραφικών στατιστικών για την ηλικία των εγγεγραμμένων ανέργων της επαγγελματικής κατηγορίας κατηγορία <Τεχνολόγοι, τεχνικοί βοηθοί και ασκούντες συναφή επαγγέλματα> προκύπτουν τα εξής συμπεράσματα:

- Το σύνολο των εγγεγραμμένων ανέργων ανέρχεται σε 67.865⁷⁶
- Η μέση ηλικία των εγγεγραμμένων ανέργων είναι 38,8 ετών
- Η ηλικία που εμφανίζεται με την μεγαλύτερη συχνότητα είναι 26 ετών
- Οι εγγεγραμμένοι άνεργοι έως 29 ετών αποτελούν το 25% του συνόλου των εγγεγραμμένων ανέργων
- Οι εγγεγραμμένοι άνεργοι έως 38 ετών αποτελούν το 50% του συνόλου των εγγεγραμμένων ανέργων
- Οι εγγεγραμμένοι άνεργοι έως 47 ετών αποτελούν το 75% του συνόλου των εγγεγραμμένων ανέργων

⁷⁶ Από τον υπολογισμό των περιγραφικών στατιστικών έχει αφαιρεθεί μια παρατήρηση λόγω ελλιπών στοιχείων

9. ΥΠΑΛΛΗΛΟΙ ΓΡΑΦΕΙΟΥ ΚΑΙ ΑΣΚΟΥΝΤΕΣ ΣΥΝΑΦΗ ΕΠΑΓΓΕΛΜΑΤΑ

Από τον υπολογισμό των περιγραφικών στατιστικών για την ηλικία των εγγεγραμμένων ανέργων της επαγγελματικής κατηγορίας <Υπάλληλοι γραφείου και ασκούντες συναφή επαγγέλματα> προκύπτουν τα εξής συμπεράσματα:

- Το σύνολο των εγγεγραμμένων ανέργων ανέρχεται σε 169.936
- Η μέση ηλικία των εγγεγραμμένων ανέργων είναι 42,5 ετών
- Η ηλικία που εμφανίζεται με την μεγαλύτερη συχνότητα είναι 40 ετών
- Οι εγγεγραμμένοι άνεργοι έως 34 ετών αποτελούν το 25% του συνόλου των εγγεγραμμένων ανέργων
- Οι εγγεγραμμένοι άνεργοι έως 42 ετών αποτελούν το 50% του συνόλου των εγγεγραμμένων ανέργων
- Οι εγγεγραμμένοι άνεργοι έως 51 ετών αποτελούν το 75% του συνόλου των εγγεγραμμένων ανέργων

10. ΧΕΙΡΙΣΤΕΣ ΣΤΑΘΕΡΩΝ ΒΙΟΜΗΧΑΝΙΚΩΝ ΕΓΚΑΤΑΣΤΑΣΕΩΝ, ΜΗΧΑΝΗΜΑΤΩΝ ΚΑΙ ΕΞΟΠΛΙΣΜΟΥ ΚΑΙ ΣΥΝΑΡΜΟΛΟΓΗΤΕΣ (ΜΟΝΤΑΔΟΡΟΙ)

Από τον υπολογισμό των περιγραφικών στατιστικών για την ηλικία των εγγεγραμμένων ανέργων της επαγγελματικής κατηγορίας <Χειριστές σταθερών βιομηχανικών εγκαταστάσεων, μηχανημάτων και εξοπλισμού και συναρμολογητές (μονταδόροι)> προκύπτουν τα εξής συμπεράσματα:

- Το σύνολο των εγγεγραμμένων ανέργων ανέρχεται σε 31.542
- Η μέση ηλικία των εγγεγραμμένων ανέργων είναι 47,4 ετών
- Η ηλικία που εμφανίζεται με την μεγαλύτερη συχνότητα είναι 53 ετών
- Οι εγγεγραμμένοι άνεργοι έως 39 ετών αποτελούν το 25% του συνόλου των εγγεγραμμένων ανέργων
- Οι εγγεγραμμένοι άνεργοι έως 49 ετών αποτελούν το 50% του συνόλου των εγγεγραμμένων ανέργων
- Οι εγγεγραμμένοι άνεργοι έως 57 ετών αποτελούν το 75% του συνόλου των εγγεγραμμένων ανέργων

Στον πίνακα 4 παρουσιάζονται η μέση τιμή, η διάμεσος και το τρίτο τεταρτημόριο των δεδομένων της ηλικίας για κάθε επαγγελματική κατηγορία. Στη συνέχεια απεικονίζονται διαγραμματικά προκειμένου να αναδειχθούν οι διαφορές της κατανομής της ηλικίας σε κάθε μονοψήφια επαγγελματική κατηγορία.

	ΜΕΣΗ ΗΛΙΚΙΑ (μέση τιμή των δεδομένων της ηλικίας)	ΔΙΑΜΕΣΗ ΗΛΙΚΙΑ (50% των δεδομένων της ηλικίας)	3 Quartile (75% των δεδομένων της ηλικίας)
ΑΝΕΙΔΙΚΕΥΤΟΙ ΕΡΓΑΤΕΣ, ΧΕΙΡΩΝΑΚΤΕΣ ΚΑΙ ΜΙΚΡΟΕΠΑΓΓΕΛΜΑΤΙΕΣ	47,5	49	58
ΑΠΑΣΧΟΛΟΥΜΕΝΟΙ ΣΤΗΝ ΠΑΡΟΧΗ ΥΠΗΡΕΣΙΩΝ ΚΑΙ ΠΩΛΗΤΕΣ ΣΕ ΚΑΤΑΣΤΗΜΑΤΑ ΚΑΙ ΥΠΑΙΘΡΙΕΣ ΛΙΓΟΡΕΣ	40,8	40	50
ΕΙΔΙΚΕΥΜΕΝΟΙ ΓΕΩΡΓΟΙ, ΚΤΗΝΟΤΡΟΦΟΙ, ΔΑΣΟΚΟΜΟΙ ΚΑΙ ΑΛΙΕΙΣ	46,5	48	57
ΕΙΔΙΚΕΥΜΕΝΟΙ ΤΕΧΝΙΤΕΣ ΚΑΙ ΑΣΚΟΥΝΤΕΣ ΣΥΝΑΦΗ ΤΕΧΝΙΚΑ ΕΠΑΓΓΕΛΜΑΤΑ	48,2	50	58
ΕΝΟΠΛΕΣ ΔΥΝΑΜΕΙΣ	32,3	28	39
ΜΕΛΗ ΤΩΝ ΒΟΥΛΕΥΟΜΕΝΩΝ ΣΩΜΑΤΩΝ: ΑΝΩΤΕΡΑ ΔΙΟΙΚΗΤΙΚΑ ΚΑΙ ΔΙΕΥΘΥΝΤΙΚΑ ΣΤΕΛΕΧΗ ΤΟΥ ΔΗΜΟΣΙΟΥ ΚΑΙ ΤΟΥ ΙΔΙΩΤΙΚΟΥ ΤΟΜΕΑ	40,2	39	51
ΠΡΟΣΩΠΑ ΠΟΥ ΑΣΚΟΥΝ ΕΠΙΣΤΗΜΟΝΙΚΑ, ΚΑΛΛΙΤΕΧΝΙΚΑ ΚΑΙ ΣΥΝΑΦΗ ΕΠΑΓΓΕΛΜΑΤΑ	36,9	35	44
ΤΕΧΝΟΛΟΓΟΙ, ΤΕΧΝΙΚΟΙ ΒΟΗΘΟΙ ΚΑΙ ΑΣΚΟΥΝΤΕΣ ΣΥΝΑΦΗ ΕΠΑΓΓΕΛΜΑΤΑ	38,8	38	47
ΥΠΑΛΛΗΛΟΙ ΓΡΑΦΕΙΟΥ ΚΑΙ ΑΣΚΟΥΝΤΕΣ ΣΥΝΑΦΗ ΕΠΑΓΓΕΛΜΑΤΑ	42,5	42	51
ΧΕΙΡΙΣΤΕΣ ΣΤΑΘΕΡΩΝ ΒΙΟΜΗΧΑΝΙΚΩΝ ΕΓΚΑΤΑΣΤΑΣΕΩΝ, ΜΗΧΑΝΗΜΑΤΩΝ ΚΑΙ ΕΞΟΠΛΙΣΜΟΥ ΚΑΙ ΣΥΝΑΡΜΟΛΟΓΗΤΕΣ (ΜΟΝΤΑΔΟΡΟΙ)	47,4	49	57

ΠΙΝΑΚΑΣ 4: ΚΑΤΑΝΟΜΗ ΗΛΙΚΙΑΣ ΚΑΤΑ ΜΟΝΟΨΗΦΙΑ ΕΠΑΓΓΕΛΜΑΤΙΚΗ ΚΑΤΗΓΟΡΙΑ (ΜΕΣΗ ΤΙΜΗ-ΔΙΑΜΕΣΟΣ-ΤΡΙΤΟ ΤΕΤΑΡΤΗΜΟΡΙΟ)

**ΜΕΣΗ ΤΙΜΗ-ΔΙΑΜΕΣΟΣ- ΤΡΙΤΟ ΤΕΤΑΡΤΗΜΟΡΙΟ ΤΩΝ ΔΕΔΟΜΕΝΩΝ ΤΗΣ ΗΛΙΚΙΑΣ
ΤΩΝ ΑΝΕΡΓΩΝ ΑΝΑΖΗΤΟΥΝΤΩΝ ΕΡΓΑΣΙΑ ΚΑΤΑ ΜΟΝΟΨΗΦΙΑ ΕΠΑΓΓΕΛΜΑΤΙΚΗ
ΚΑΤΗΓΟΡΙΑ**

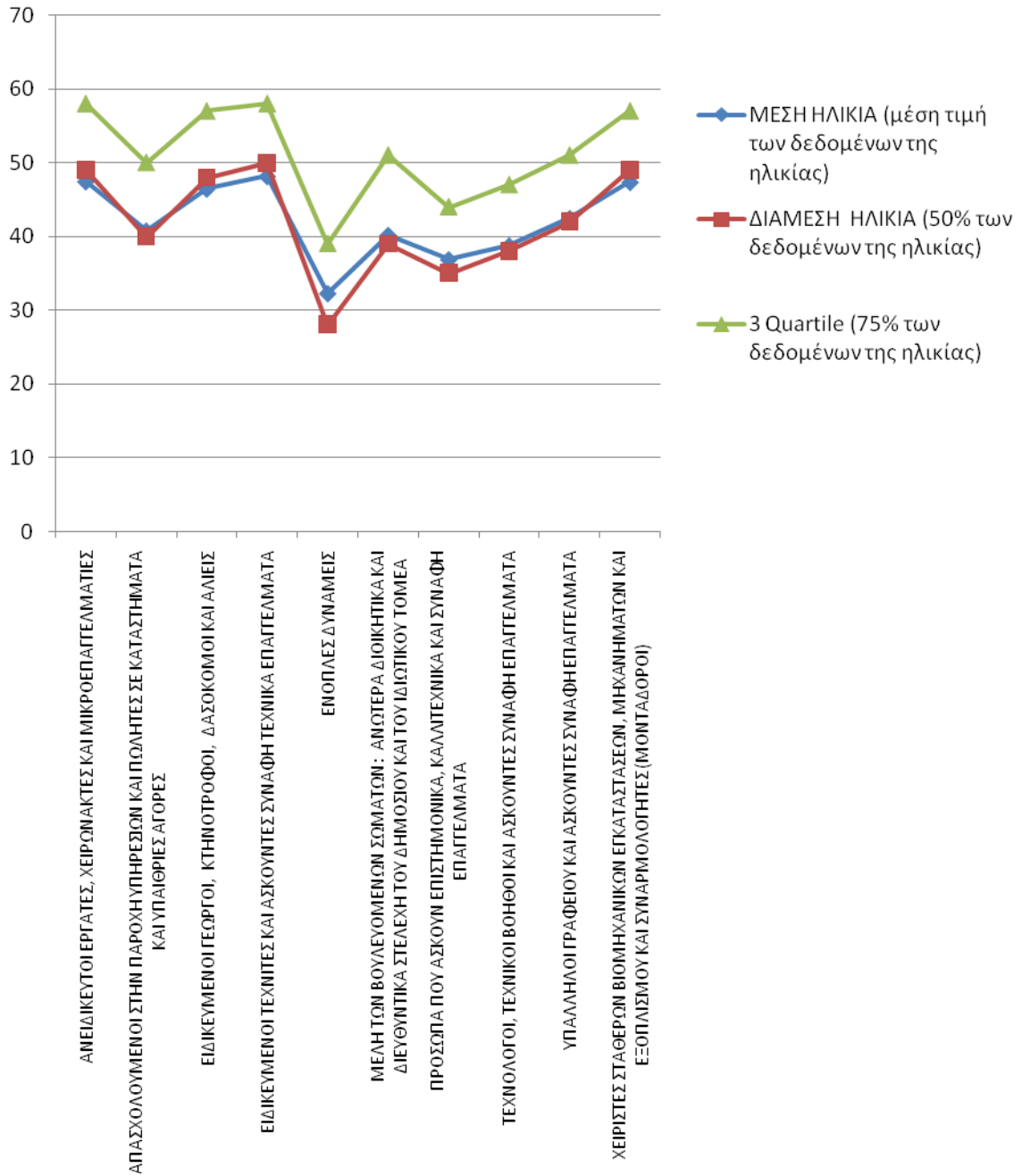

ΔΙΑΓΡΑΜΜΑ 4: ΚΑΤΑΝΟΜΗ ΗΛΙΚΙΑΣ ΚΑΤΑ ΜΟΝΟΨΗΦΙΑ ΕΠΑΓΓΕΛΜΑΤΙΚΗ ΚΑΤΗΓΟΡΙΑ (ΜΕΣΗ ΤΙΜΗ-ΔΙΑΜΕΣΟΣ-ΤΡΙΤΟ ΤΕΤΑΡΤΗΜΟΡΙΟ)

Από τον πίνακα 4 και το διάγραμμα 4 μπορεί να προκύψει το συμπέρασμα:

- η μικρότερη μέση τιμή των δεδομένων της ηλικίας των εγγεγραμμένων ανέργων κατά μονοψήφια επαγγελματική κατηγορία καταγράφεται στην επαγγελματική κατηγορία **<Ενοπλες δυνάμεις> και ανέρχεται σε 32,3 έτη** και η μεγαλύτερη στην επαγγελματική κατηγορία **<Ειδικευμένοι τεχνίτες και ασκούντες συναφή τεχνικά επαγγέλματα> και ανέρχεται σε 48,2 έτη.**
- η μικρότερη διαμέση τιμή των δεδομένων της ηλικίας των εγγεγραμμένων ανέργων κατά μονοψήφια επαγγελματική κατηγορία καταγράφεται στην επαγγελματική κατηγορία **<Ενοπλες δυνάμεις> και ανέρχεται σε 28 έτη** και η μεγαλύτερη τιμή στην επαγγελματική κατηγορία **<Ειδικευμένοι τεχνίτες και ασκούντες συναφή τεχνικά επαγγέλματα> και ανέρχεται σε 50 έτη.**
- η μικρότερη τιμή που αντιστοιχεί στο 75% των δεδομένων της ηλικίας των εγγεγραμμένων ανέργων κατά μονοψήφια επαγγελματική κατηγορία καταγράφεται στην επαγγελματική κατηγορία **<Ενοπλες δυνάμεις> και ανέρχεται σε 39 έτη** και η μεγαλύτερη τιμή στην επαγγελματική κατηγορία **<Ανειδίκευτοι εργάτες χειρώνακτες και μικροεπαγγελματίες>** και στην επαγγελματική κατηγορία **<Ειδικευμένοι τεχνίτες και ασκούντες συναφή τεχνικά επαγγέλματα> και ανέρχεται σε 58 έτη.**

4. ΚΑΤΑΝΟΜΗ ΕΓΓΕΓΡΑΜΜΕΝΩΝ ΑΝΕΡΓΩΝ ΚΑΤΑ ΔΙΑΡΚΕΙΑ ΑΝΕΡΓΙΑΣ ΚΑΙ ΜΟΝΟΨΗΦΙΑ ΕΠΑΓΓΕΛΜΑΤΙΚΗ ΚΑΤΗΓΟΡΙΑ ΒΑΣΕΙ ΤΟΥ ΕΠΑΓΓΕΛΜΑΤΟΣ ΠΟΥ ΑΝΑΖΗΤΟΥΝ ΣΤΟ ΣΥΝΟΛΟ ΤΗΣ ΧΩΡΑΣ

Στην παρούσα ενότητα παρουσιάζεται η ποσοστιαία κατανομή των εγγεγραμμένων ανέργων αναζητούντων εργασία κατά διάρκεια ανεργίας και μονοψήφια επαγγελματική κατηγορία βάσει του επαγγέλματος αναζήτησης εργασίας.

	ΕΩΣ ΚΑΙ 6 μήνες	7-11 μήνες	12 μήνες	13-18 μήνες	19-24 μήνες	25+ μήνες	ΣΥΝΟΛΟ
ΑΝΕΙΔΙΚΕΥΤΟΙ ΕΡΓΑΤΕΣ, ΧΕΙΡΩΝΑΚΤΕΣ ΚΑΙ ΜΙΚΡΟΕΠΑΓΓΕΛΜΑΤΙΣ	85.045	27.681	2.647	33.124	18.386	115.450	282.333
ΑΠΑΣΧΟΛΟΥΜΕΝΟΙ ΣΤΗΝ ΠΑΡΟΧΗ ΥΠΗΡΕΣΙΩΝ ΚΑΙ ΠΩΛΗΤΕΣ ΣΕ ΚΑΤΑΣΤΗΜΑΤΑ ΚΑΙ ΥΠΑΙΘΡΙΕΣ ΑΓΟΡΕΣ	120.590	29.749	3.186	26.162	14.778	63.703	258.168
ΕΙΔΙΚΕΥΜΕΝΟΙ ΓΕΩΡΓΟΙ, ΚΤΗΝΟΤΡΟΦΟΙ, ΔΑΣΟΚΟΜΟΙ ΚΑΙ ΑΛΙΕΙΣ	3.852	976	145	1.592	220	1.349	8.134
ΕΙΔΙΚΕΥΜΕΝΟΙ ΤΕΧΝΙΤΕΣ ΚΑΙ ΑΣΚΟΥΝΤΕΣ ΣΥΝΑΦΗ ΤΕΧΝΙΚΑ ΕΠΑΓΓΕΛΜΑΤΑ	26.222	10.127	1.381	11.058	5.519	27.826	82.133
ΕΝΟΠΛΕΣ ΔΥΝΑΜΕΙΣ	546	401	66	54	16	39	1.122
ΜΕΛΗ ΤΩΝ ΒΟΥΛΕΥΟΜΕΝΩΝ ΣΩΜΑΤΩΝ: ΑΝΩΤΕΡΑ ΔΙΟΙΚΗΤΙΚΑ ΚΑΙ ΔΙΕΥΘΥΝΤΙΚΑ ΣΤΕΛΕΧΗ ΤΟΥ ΔΗΜΟΣΙΟΥ ΚΑΙ ΤΟΥ ΙΔΙΩΤΙΚΟΥ ΤΟΜΕΑ	20.121	9.034	1.717	1.823	832	2.606	36.133
ΠΡΟΣΩΠΑ ΠΟΥ ΑΣΚΟΥΝ ΕΠΙΣΤΗΜΟΝΙΚΑ, ΚΑΛΛΙΤΕΧΝΙΚΑ ΚΑΙ ΣΥΝΑΦΗ ΕΠΑΓΓΕΛΜΑΤΑ	24.286	16.757	2.199	11.277	7.076	27.277	88.872
ΤΕΧΝΟΛΟΓΟΙ, ΤΕΧΝΙΚΟΙ ΒΟΗΘΟΙ ΚΑΙ ΑΣΚΟΥΝΤΕΣ ΣΥΝΑΦΗ ΕΠΑΓΓΕΛΜΑΤΑ	18.480	10.975	1.556	8.868	5.252	22.734	67.865
ΥΠΑΛΛΗΛΟΙ ΓΡΑΦΕΙΟΥ ΚΑΙ ΑΣΚΟΥΝΤΕΣ ΣΥΝΑΦΗ ΕΠΑΓΓΕΛΜΑΤΑ	51.471	19.219	2.504	20.588	10.717	65.437	169.936
ΧΕΙΡΙΣΤΕΣ ΣΤΑΘΕΡΩΝ ΒΙΟΜΗΧΑΝΙΚΩΝ ΕΓΚΑΤΑΣΤΑΣΕΩΝ, ΜΗΧΑΝΗΜΑΤΩΝ ΚΑΙ ΕΞΟΠΛΙΣΜΟΥ ΚΑΙ ΣΥΝΑΡΜΟΛΟΓΗΤΕΣ (ΜΟΝΤΑΔΟΡΟΙ)	14.105	4.062	526	3.828	1.601	7.420	31.542
ΣΥΝΟΛΟ	364.718	128.981	15.927	118.374	64.397	333.841	1.026.238
ΕΛΛΕΙΠΟΥΣΕΣ ΤΙΜΕΣ	669	33	8	599	49	27.858	29.216
ΣΥΝΟΛΟ	365.387	129.014	15.935	118.973	64.446	361.699	1.055.454

ΠΙΝΑΚΑΣ 5: ΕΓΓΕΓΡΑΜΜΕΝΟΙ ΑΝΕΡΓΟΙ ΚΑΤΑ ΔΙΑΡΚΕΙΑ ΑΝΕΡΓΙΑΣ ΚΑΙ ΜΟΝΟΨΗΦΙΑ ΕΠΑΓΓΕΛΜΑΤΙΚΗ ΚΑΤΗΓΟΡΙΑ

	ΕΩΣ ΚΑΙ 6 μήνες	7-11 μήνες	12 μήνες	13-18 μήνες	19-24 μήνες	25+ μήνες	ΣΥΝΟΛΟ
ΣΥΝΟΛΟ	364.718	128.981	15.927	118.374	64.397	333.841	1.026.238
ΠΟΣΟΣΤΙΑΙΑ ΚΑΤΑΝΟΜΗ	35,54%	12,57%	1,55%	11,53%	6,28%	32,53%	100,00%

ΠΙΝΑΚΑΣ 6: ΠΟΣΟΣΤΙΑΙΑ ΚΑΤΑΝΟΜΗ ΕΓΓΕΓΡΑΜΜΕΝΩΝ ΑΝΕΡΓΩΝ ΚΑΤΑ ΔΙΑΡΚΕΙΑ ΑΝΕΡΓΙΑΣ ΚΑΙ ΜΟΝΟΨΗΦΙΑ ΕΠΑΓΓΕΛΜΑΤΙΚΗ ΚΑΤΗΓΟΡΙΑ

Στο σύνολο της χώρας και στο σύνολο των επαγγελματικών κατηγοριών η πλειοψηφία των εγγεγραμμένων ανέργων αναζητούντων εργασία έχουν διάρκεια ανεργίας έως και 6 μήνες και στη συνέχεια ακολουθούν οι άνεργοι με διάρκεια ανεργίας έως 25+ μήνες. Το ποσοστό που συγκεντρώνουν οι εγγεγραμμένοι άνεργοι με διάρκεια ανεργίας ως και 6 μήνες ανέρχεται σε 35,54% ενώ το ποσοστό που συγκεντρώνουν οι εγγεγραμμένοι άνεργοι με διάρκεια ανεργίας 25+ μήνες ανέρχεται σε 32,53%.

Μικρότερα ποσοστά συγκεντρώνουν οι εγγεγραμμένοι άνεργοι με διάρκεια ανεργίας 7-11 μήνες (12,57%), οι εγγεγραμμένοι άνεργοι με διάρκεια ανεργίας 13-18 μήνες (11,53%) και οι εγγεγραμμένοι άνεργοι με διάρκεια ανεργίας 19-24 μήνες (6,28%). Οι εγγεγραμμένοι άνεργοι με διάρκεια ανεργίας 12 μηνών συγκεντρώνουν ποσοστό 1,55%.

Στο πιο κάτω πίνακα παρουσιάζεται η κατηγοριοποίηση του αριθμού των ανέργων αναζητούντων εργασία σε κάθε μονοψήφια επαγγελματική με διάρκεια ανεργίας <12μήνες και >=12 μήνες.

	<12 ΜΗΝΕΣ	>=12 ΜΗΝΕΣ	ΣΥΝΟΛΟ	ΠΟΣΟΣΤΙΑΙΑ ΚΑΤΑΝΟΜΗ <12 ΜΗΝΕΣ	ΠΟΣΟΣΤΙΑΙΑ ΚΑΤΑΝΟΜΗ >=12 ΜΗΝΕΣ
ΑΝΕΙΔΙΚΕΥΤΟΙ ΕΡΓΑΤΕΣ, ΧΕΙΡΩΝΑΚΤΕΣ ΚΑΙ ΜΙΚΡΟΕΠΑΓΓΕΛΜΑΤΙΕΣ	112.726	169.607	282.333	39,93%	60,07%
ΑΠΑΣΧΟΛΟΥΜΕΝΟΙ ΣΤΗΝ ΠΑΡΟΧΗ ΥΠΗΡΕΣΙΩΝ ΚΑΙ ΠΩΛΗΤΕΣ ΣΕ ΚΑΤΑΣΤΗΜΑΤΑ ΚΑΙ ΥΠΑΙΘΡΙΕΣ ΑΓΟΡΕΣ	150.339	107.829	258.168	58,23%	41,77%
ΕΙΔΙΚΕΥΜΕΝΟΙ ΓΕΩΡΓΟΙ, ΚΤΗΝΟΤΡΟΦΟΙ, ΔΑΣΟΚΟΜΟΙ ΚΑΙ ΑΛΙΕΙΣ	4.828	3.306	8.134	59,36%	40,64%
ΕΙΔΙΚΕΥΜΕΝΟΙ ΤΕΧΝΙΤΕΣ ΚΑΙ ΑΣΚΟΥΝΤΕΣ ΣΥΝΑΦΗ ΤΕΧΝΙΚΑ ΕΠΑΓΓΕΛΜΑΤΑ	36.349	45.784	82.133	44,26%	55,74%
ΕΝΟΠΛΕΣ ΔΥΝΑΜΕΙΣ	947	175	1.122	84,40%	15,60%
ΜΕΛΗ ΤΩΝ ΒΟΥΛΕΥΟΜΕΝΩΝ ΣΩΜΑΤΩΝ: ΑΝΩΤΕΡΑ ΔΙΟΙΚΗΤΙΚΑ ΚΑΙ ΔΙΕΥΘΥΝΤΙΚΑ ΣΤΕΛΕΧΗ ΤΟΥ ΔΗΜΟΣΙΟΥ ΚΑΙ ΤΟΥ ΙΔΙΩΤΙΚΟΥ ΤΟΜΕΑ	29.155	6.978	36.133	80,69%	19,31%
ΠΡΟΣΩΠΑ ΠΟΥ ΑΣΚΟΥΝ ΕΠΙΣΤΗΜΟΝΙΚΑ, ΚΑΛΛΙΤΕΧΝΙΚΑ ΚΑΙ ΣΥΝΑΦΗ ΕΠΑΓΓΕΛΜΑΤΑ	41.043	47.829	88.872	46,18%	53,82%
ΤΕΧΝΟΛΟΓΟΙ, ΤΕΧΝΙΚΟΙ ΒΟΗΘΟΙ ΚΑΙ ΑΣΚΟΥΝΤΕΣ ΣΥΝΑΦΗ ΕΠΑΓΓΕΛΜΑΤΑ	29.455	38.410	67.865	43,40%	56,60%
ΥΠΑΛΛΗΛΟΙ ΓΡΑΦΕΙΟΥ ΚΑΙ ΑΣΚΟΥΝΤΕΣ ΣΥΝΑΦΗ ΕΠΑΓΓΕΛΜΑΤΑ	70.690	99.246	169.936	41,60%	58,40%
ΧΕΙΡΙΣΤΕΣ ΣΤΑΘΕΡΩΝ ΒΙΟΜΗΧΑΝΙΚΩΝ ΕΓΚΑΤΑΣΤΑΣΕΩΝ, ΜΗΧΑΝΗΜΑΤΩΝ ΚΑΙ ΕΞΟΠΛΙΣΜΟΥ ΚΑΙ ΣΥΝΑΡΜΟΛΟΓΗΤΕΣ (ΜΟΝΤΑΔΟΡΟΙ)	18.167	13.375	31.542	57,60%	42,40%
	493.699	532.539	1.026.238	48,11%	51,89%
ΕΛΛΕΙΠΟΥΣΕΣ ΤΙΜΕΣ	702	28.514	29.216		
ΣΥΝΟΛΟ	494.401	561.053	1.055.454		

ΠΙΝΑΚΑΣ 7 : ΠΟΣΟΣΤΙΑΙΑ ΚΑΤΑΝΟΜΗ ΑΝΕΡΓΩΝ ΑΝΑΖΗΤΟΥΝΤΩΝ ΕΡΓΑΣΙΑ ΚΑΤΑ ΔΙΑΡΚΕΙΑ ΑΝΕΡΓΙΑΣ (<12 ΜΗΝΕΣ ΚΑΙ >=12 ΜΗΝΕΣ) ΚΑΙ ΜΟΝΟΨΗΦΙΑ ΕΠΑΓΓΕΛΜΑΤΙΚΗ ΚΑΤΗΓΟΡΙΑ

**ΠΟΣΟΣΤΙΑΙΑ ΚΑΤΑΝΟΜΗ ΑΝΕΡΓΩΝ ΑΝΑΖΗΤΟΥΝΤΩΝ ΕΡΓΑΣΙΑ ΚΑΤΑ ΔΙΑΡΚΕΙΑ
ΑΝΕΡΓΙΑΣ ΚΑΙ ΜΟΝΟΨΗΦΙΑ ΕΠΑΓΓΕΛΜΑΤΙΚΗ ΚΑΤΗΓΟΡΙΑ**

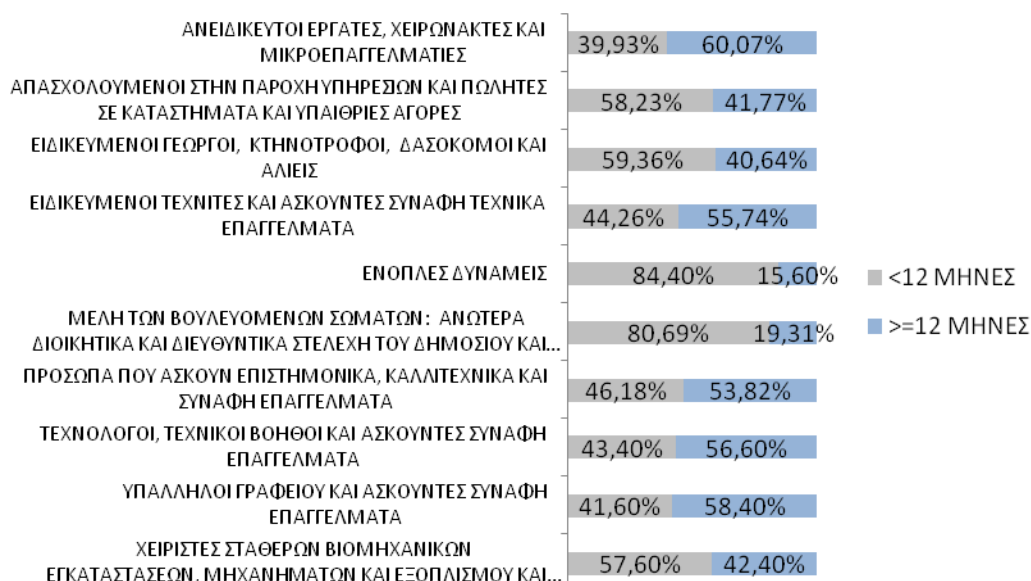

ΔΙΑΓΡΑΜΜΑ 5: ΠΟΣΟΣΤΙΑΙΑ ΚΑΤΑΝΟΜΗ ΑΝΑΖΗΤΟΥΝΤΩΝ ΕΡΓΑΣΙΑ ΚΑΤΑ ΔΙΑΡΚΕΙΑ ΑΝΕΡΓΙΑΣ ΚΑΙ ΜΟΝΟΨΗΦΙΑ ΕΠΑΓΓΕΛΜΑΤΙΚΗ ΚΑΤΗΓΟΡΙΑ

Στο σύνολο της χώρας, στην κατηγορία ≥ 12 μήνες καταγράφεται το μεγαλύτερο ποσοστό των εγγεγραμμένων ανέργων κατά επαγγελματική κατηγορία (51,89%) ενώ στην κατηγορία < 12 μήνες καταγράφεται ποσοστό 48,11%.

Μεταξύ των επαγγελματικών κατηγοριών το μεγαλύτερο ποσοστό της κατηγορίας < 12 μήνες καταγράφεται στην επαγγελματική κατηγορία <Ενοπλες δυνάμεις> (84,40%) ενώ στην κατηγορία με διάρκεια ανεργίας ≥ 12 μηνών καταγράφεται στην επαγγελματική κατηγορία <Ανειδίκευτοι εργάτες χειρώνακτες και μικροεπαγγελματίες> (60,07%).

5. ΚΑΤΑΝΟΜΗ ΕΓΓΕΓΡΑΜΜΕΝΩΝ ΑΝΕΡΓΩΝ ΚΑΤΑ ΕΚΠΑΙΔΕΥΤΙΚΟ ΕΠΙΠΕΔΟ ΚΑΙ ΜΟΝΟΨΗΦΙΑ ΕΠΑΓΓΕΛΜΑΤΙΚΗ ΚΑΤΗΓΟΡΙΑ ΒΑΣΕΙ ΤΟΥ ΕΠΑΓΓΕΛΜΑΤΟΣ ΠΟΥ ΑΝΑΖΗΤΟΥΝ ΣΤΟ ΣΥΝΟΛΟ ΤΗΣ ΧΩΡΑΣ

Στην παρούσα ενότητα παρουσιάζεται η ποσοστιαία κατανομή του αριθμού των εγγεγραμμένων ανέργων αναζητούντων εργασία κατά Εκπαιδευτικό επίπεδο και μονοψήφια επαγγελματική κατηγορία βάσει του επαγγέλματος αναζήτησης εργασίας.

	Χωρίς Εκπαίδευση	Α' ΒΑΘΜΙΑ Εκπαίδευση	Β' ΒΑΘΜΙΑ Εκπαίδευση	Γ' ΒΑΘΜΙΑ Εκπαίδευση	ΣΥΝΟΛΟ
ΑΝΕΙΔΙΚΕΥΤΟΙ ΕΡΓΑΤΕΣ, ΧΕΙΡΩΝΑΚΤΕΣ ΚΑΙ ΜΙΚΡΟΕΠΑΓΓΕΛΜΑΤΙΕΣ	56.154	131.341	87.015	7.823	282.333
ΑΠΑΣΧΟΛΟΥΜΕΝΟΙ ΣΤΗΝ ΠΑΡΟΧΗ ΥΠΗΡΕΣΙΩΝ ΚΑΙ ΠΩΛΗΤΕΣ ΣΕ ΚΑΤΑΣΤΗΜΑΤΑ ΚΑΙ ΥΠΑΙΘΡΙΕΣ ΑΓΟΡΕΣ	15.388	67.983	155.130	19.667	258.168
ΕΙΔΙΚΕΥΜΕΝΟΙ ΓΕΩΡΓΟΙ, ΚΤΗΝΟΤΡΟΦΟΙ, ΔΑΣΟΚΟΜΟΙ ΚΑΙ ΑΛΙΕΙΣ	1.565	3.510	2.785	274	8.134
ΕΙΔΙΚΕΥΜΕΝΟΙ ΤΕΧΝΙΤΕΣ ΚΑΙ ΑΣΚΟΥΝΤΕΣ ΣΥΝΑΦΗ ΤΕΧΝΙΚΑ ΕΠΑΓΓΕΛΜΑΤΑ	9.140	39.022	31.698	2.273	82.133
ΕΝΟΠΛΕΣ ΔΥΝΑΜΕΙΣ	69	205	731	117	1.122
ΜΕΛΗ ΤΩΝ ΒΟΥΛΕΥΟΜΕΝΩΝ ΣΩΜΑΤΩΝ: ΑΝΩΤΕΡΑ ΔΙΟΙΚΗΤΙΚΑ ΚΑΙ ΔΙΕΥΘΥΝΤΙΚΑ ΣΤΕΛΕΧΗ ΤΟΥ ΔΗΜΟΣΙΟΥ ΚΑΙ ΤΟΥ ΙΔΙΩΤΙΚΟΥ ΤΟΜΕΑ	3.348	6.957	18.192	7.636	36.133
ΠΡΟΣΩΠΑ ΠΟΥ ΑΣΚΟΥΝ ΕΠΙΣΤΗΜΟΝΙΚΑ, ΚΑΛΛΙΤΕΧΝΙΚΑ ΚΑΙ ΣΥΝΑΦΗ ΕΠΑΓΓΕΛΜΑΤΑ	1.320	2.777	22.872	61.903	88.872
ΤΕΧΝΟΛΟΓΟΙ, ΤΕΧΝΙΚΟΙ ΒΟΗΘΟΙ ΚΑΙ ΑΣΚΟΥΝΤΕΣ ΣΥΝΑΦΗ ΕΠΑΓΓΕΛΜΑΤΑ	1.524	4.707	40.895	20.739	67.865
ΥΠΑΛΛΗΛΟΙ ΓΡΑΦΕΙΟΥ ΚΑΙ ΑΣΚΟΥΝΤΕΣ ΣΥΝΑΦΗ ΕΠΑΓΓΕΛΜΑΤΑ	4.694	19.698	107.598	37.946	169.936
ΧΕΙΡΙΣΤΕΣ ΣΤΑΘΕΡΩΝ ΒΙΟΜΗΧΑΝΙΚΩΝ ΕΓΚΑΤΑΣΤΑΣΕΩΝ, ΜΗΧΑΝΗΜΑΤΩΝ ΚΑΙ ΕΞΟΠΛΙΣΜΟΥ ΚΑΙ ΣΥΝΑΡΜΟΛΟΓΗΤΕΣ (ΜΟΝΤΑΔΟΡΟΙ)	1.682	13.289	15.382	1.189	31.542
ΣΥΝΟΛΟ	94.884	289.489	482.298	159.567	1.026.238
ΕΛΛΕΙΠΟΥΣΕΣ ΤΙΜΕΣ	590	11.396	14.058	3.172	29.216
ΣΥΝΟΛΟ	95.474	300.885	496.356	162.739	1.055.454

ΠΙΝΑΚΑΣ 8: ΑΡΙΘΜΟΣ ΑΝΕΡΓΩΝ ΑΝΑΖΗΤΟΥΝΤΩΝ ΕΡΓΑΣΙΑ ΚΑΤΑ ΕΚΠΑΙΔΕΥΤΙΚΟ ΕΠΙΠΕΔΟ ΚΑΙ ΜΟΝΟΨΗΦΙΑ ΕΠΑΓΓΕΛΜΑΤΙΚΗ ΚΑΤΗΓΟΡΙΑ

	Χωρίς Εκπαίδευση	Α' ΒΑΘΜΙΑ Εκπαίδευση	Β' ΒΑΘΜΙΑ Εκπαίδευση	Γ' ΒΑΘΜΙΑ Εκπαίδευση	ΣΥΝΟΛΟ
ΣΥΝΟΛΟ	94.884	289.489	482.298	159.567	1.026.238
ΠΟΣΟΣΤΙΑΙΑ ΚΑΤΑΝΟΜΗ	9,25%	28,21%	47,00%	15,55%	100,00%

ΠΙΝΑΚΑΣ 9: ΠΟΣΟΣΤΙΑΙΑ ΚΑΤΑΝΟΜΗ ΑΝΕΡΓΩΝ ΑΝΑΖΗΤΟΥΝΤΩΝ ΕΡΓΑΣΙΑ ΚΑΤΑ ΕΚΠΑΙΔΕΥΤΙΚΟ ΕΠΙΠΕΔΟ ΚΑΙ ΜΟΝΟΨΗΦΙΑ ΕΠΑΓΓΕΛΜΑΤΙΚΗ ΚΑΤΗΓΟΡΙΑ

Από τον πίνακα 9 προκύπτει το συμπέρασμα πως στο σύνολο της χώρας και στο σύνολο των επαγγελματικών κατηγοριών η πλειοψηφία των εγγεγραμμένων ανέργων ανζητούντων εργασία είναι εκπαιδευτικού επιπέδου Δευτεροβάθμιας εκπαίδευσης με ποσοστιαία κατανομή 47,00%. Στη συνέχεια ακολουθούν οι άνεργοι του εκπαιδευτικού επιπέδου Πρωτοβάθμιας εκπαίδευσης με ποσοστιαία κατανομή 28,21% και οι άνεργοι του εκπαιδευτικού επιπέδου Τριτοβάθμιας εκπαίδευσης με ποσοστιαία κατανομή 15,55%. Ποσοστό 9,25% συγκεντρώνουν οι άνεργοι του εκπαιδευτικού επιπέδου Χωρίς εκπαίδευση.

ΣΥΜΠΕΡΑΣΜΑΤΑ

Μεταξύ των επαγγελματικών κατηγοριών κατά μονοψήφια επαγγελματική κατηγορία οι άνεργοι της επαγγελματικής κατηγορίας <Ανειδίκευτοι εργάτες χειρώνακτες και μικροεπαγγελματίες> συγκεντρώνουν το μεγαλύτερο ποσοστό το οποίο ανέρχεται σε 27,51%. Με μεγάλα ποσοστά ακολουθεί η επαγγελματική κατηγορία <Απασχολούμενοι στην Παροχή Υπηρεσιών και Πωλητές σε καταστήματα και Υπαίθριες αγορές> με ποσοστό 25,16% και η επαγγελματική κατηγορία <Υπάλληλοι γραφείου και ασκούντες συναφή επαγγέλματα> με ποσοστό 16,56%.

Ο μεγαλύτερος αριθμός ανέργων αναζητούντων εργασία καταγράφεται στην Περιφέρεια Αττικής και στην Περιφέρεια Κεντρικής Μακεδονίας με ποσοστιαία κατανομή μεταξύ των Περιφερειών 31,64% και 18,97% αντίστοιχα.

Η πλειοψηφία των εγγεγραμμένων ανέργων είναι γυναίκες. Το ποσοστό που συγκεντρώνουν στο σύνολο της χώρας και στο σύνολο των επαγγελματικών κατηγοριών ανέρχεται σε 63,51%, ενώ οι άνδρες συγκεντρώνουν ποσοστό 36,49%.

Το μεγαλύτερο ποσοστό των εγγεγραμμένων ανέργων που συγκεντρώνουν οι γυναίκες έναντι των ανδρών καταγράφεται στην επαγγελματική κατηγορία <Υπάλληλοι γραφείου και ασκούντες συναφή επαγγέλματα> με ποσοστό 75,25% ενώ το ποσοστό που των ανδρών ανέρχεται σε 24,75%.

Το μεγαλύτερο ποσοστό των εγγεγραμμένων ανέργων που συγκεντρώνουν οι άνδρες έναντι των γυναικών καταγράφεται στην επαγγελματική κατηγορία <Χειριστές σταθερών βιομηχανικών εγκαταστάσεων, μηχανημάτων και εξοπλισμού και συναρμολογητές (μονταδόροι)> με ποσοστό 87,02% ενώ οι γυναίκες συγκεντρώνουν ποσοστό 12,98%.

Από την ανάλυση των δεδομένων της ηλικίας κατά μονοψήφια επαγγελματική κατηγορία προέκυψε το συμπέρασμα ότι η μικρότερη μέση τιμή των δεδομένων καταγράφεται στην επαγγελματική κατηγορία <Ένοπλες δυνάμεις> και ανέρχεται σε 32,3 έτη και η μεγαλύτερη στην επαγγελματική κατηγορία <Ειδικευμένοι τεχνίτες και ασκούντες συναφή τεχνικά επαγγέλματα> και ανέρχεται σε 48,2 έτη.

Από την ανάλυση των δεδομένων της ηλικίας κατά μονοψήφια επαγγελματική κατηγορία προέκυψε το συμπέρασμα ότι η μικρότερη διάμεση τιμή των δεδομένων καταγράφεται στην επαγγελματική κατηγορία <Ένοπλες δυνάμεις> και ανέρχεται σε 28 έτη και η μεγαλύτερη τιμή στην επαγγελματική κατηγορία <Ειδικευμένοι τεχνίτες και ασκούντες συναφή τεχνικά επαγγέλματα> και ανέρχεται σε 50 έτη.

Σχετικά με την μικρότερη τιμή που αντιστοιχεί στο 75% των δεδομένων της ηλικίας των εγγεγραμμένων ανέργων κατά μονοψήφια επαγγελματική κατηγορία καταγράφεται στην επαγγελματική κατηγορία <Ένοπλες δυνάμεις> και ανέρχεται σε 39 έτη και η μεγαλύτερη τιμή στην επαγγελματική κατηγορία <Ανειδίκευτοι εργάτες χειρώνακτες και μικροεπαγγελματίες> και στην επαγγελματική κατηγορία <Ειδικευμένοι τεχνίτες και ασκούντες συναφή τεχνικά επαγγέλματα> και ανέρχεται σε 58 έτη.

Μεταξύ των επαγγελματικών κατηγοριών η πλειοψηφία των εγγεγραμμένων ανέργων ανζητούντων εργασία έχουν διάρκεια ανεργίας έως και 6 μήνες και ανέρχεται σε 35,54%.

Στο σύνολο της χώρας, στην κατηγορία ≥ 12 μήνες καταγράφεται το μεγαλύτερο ποσοστό των εγγεγραμμένων ανέργων κατά επαγγελματική κατηγορία το οποίο ανέρχεται σε 51,89% ενώ στην κατηγορία < 12 μήνες ανέρχεται σε ποσοστό 48,11%.

Μεταξύ των επαγγελματικών κατηγοριών το μεγαλύτερο ποσοστό των ανέργων με διάρκεια ανεργίας < 12 μήνες καταγράφεται στην επαγγελματική κατηγορία <Ένοπλες δυνάμεις> (84,40%) ενώ στους ανέργους με διάρκεια ανεργίας ≥ 12 μηνών καταγράφεται στην επαγγελματική κατηγορία <Ανειδίκευτοι εργάτες χειρών ακτες και μικροεπαγγελματίες> (60,07%).

Στο σύνολο της χώρας και στο σύνολο των επαγγελματικών κατηγοριών η πλειοψηφία των εγγεγραμμένων ανέργων ανζητούντων εργασία είναι εκπαιδευτικού επιπέδου Δευτεροβάθμιας εκπαίδευσης με ποσοστιαία κατανομή μεταξύ των εκπαιδευτικών επιπέδων 47,00%. Στη συνέχεια ακολουθούν οι άνεργοι του εκπαιδευτικού επιπέδου Πρωτοβάθμιας εκπαίδευσης με ποσοστιαία κατανομή 28,21% και οι άνεργοι του εκπαιδευτικού επιπέδου Τριτοβάθμιας εκπαίδευσης με ποσοστιαία κατανομή 15,55%. Ποσοστό 9,25% συγκεντρώνουν οι άνεργοι του εκπαιδευτικού επιπέδου Χωρίς εκπαίδευση.

ΓΕΝΙΚΑ ΣΥΜΠΕΡΑΣΜΑΤΑ

Τον Απρίλιο 2021, τα μεγέθη της εγγεγραμμένης ανεργίας παρουσίασαν μείωση σε σύγκριση με τα αντίστοιχα του Απριλίου 2020, παρά τις κοινές συνθήκες του απαγορευτικού λειτουργίας των επιχειρήσεων λόγω της υγειονομικής κρίσης που προκάλεσε ο κορωνοϊός. Το σύνολο των εγγεγραμμένων (αναζητούντων και μη αναζητούντων εργασίας) διαμορφώθηκε στα 1.099.013 άτομα από 1.185.013 τον Απρίλιο 2020 (μείωση κατά 86.000 άτομα ή 7,25%). Οι 100.976 επιδοτούμενοι αποτελούσαν το 9,18% του συνόλου των εγγεγραμμένων. Οι αναζητούντες εργασία ανήλθαν σε 1.055.454 άτομα από 1.124.486 τον Απρίλιο 2020, δηλαδή μειώθηκαν κατά 69.032 ή 6,13%. Η μείωση στα μεγέθη της εγγεγραμμένης ανεργίας οφείλεται στο υψηλότερο ισοζύγιο της απασχόλησης που σημειώθηκε το 2021 και που πιθανά σχετίζεται με τις προσδοκίες των επιχειρήσεων για κανονικοποίηση της οικονομικής λειτουργίας τους στο β' μισό του 2021 λόγω της εφαρμογής του εμβολίου σε μεγάλο μέρος του πληθυσμού που θα επέτρεπε την επανάκτηση της κανονικότητας στην κοινωνική και οικονομική ζωή, αλλά και στην εκτενέστερη εφαρμογή της τηλεργασίας βάσει της εμπειρίας που είχε αποκτηθεί από την πρώτη υγειονομική κρίση του 2020. Όπως μαρτυρούν τα στοιχεία της ΕΡΓΑΝΗ (Έκθεση Απριλίου 2021, πιν.1), το ισοζύγιο της απασχόλησης τον Απρίλιο 2021 ήταν θετικό κατά 33.210 άτομα (126.362 προσλήψεις – 93.152 αποχωρήσεις) έναντι του θετικού ισοζυγίου απασχόλησης κατά 7.205 άτομα (48.555 προσλήψεις – 41.350 αποχωρήσεις) τον Απρίλιο 2020, αλλά και το διάστημα Ιανουαρίου - Απριλίου 2021 το ισοζύγιο απασχόλησης ήταν θετικό κατά 81.942 άτομα (425.960 προσλήψεις – 344.018 αποχωρήσεις) έναντι αρνητικού ισοζυγίου κατά 27.149 άτομα (512.791 προσλήψεις – 539.940 αποχωρήσεις) για το ίδιο διάστημα το 2020.

Το 53,15% των ανέργων⁷⁷ είναι μακροχρόνια άνεργοι (561.053 άτομα), με το 34,27% (361.699 άτομα) να παραμένουν άνεργοι για 25 και πλέον μήνες. Έως 6 μήνες άνεργοι είναι το 34,62% (365.387 άτομα) και από 7-11 μήνες άνεργοι το 12,22% (129.014 άτομα) του συνόλου των ανέργων.

⁷⁷ Των αναζητούντων εργασίας και μέχρι το τέλος του κειμένου όταν αναφερόμαστε σε ποσοστά επί του συνόλου εννοούμε στους αναζητούντες εργασία.

Οι γυναίκες εξακολουθούν να πληρώνουν βαρύ τίμημα στην ανεργία, εφόσον αποτελούν τα δύο τρίτα των ανέργων (673.293 άνεργες που αποτελούν το 63,79% του συνόλου των ανέργων) και σε ποσοστό 56,90 (383.105 άτομα) είναι μακροχρόνια άνεργες.

Ένα μεγάλο ποσοστό των ανέργων (35,51% ή 374.803 άτομα) ανήκει στην ομάδα ηλικιών 30-44 ετών. Σημαντικό επίσης ποσοστό (24,46% ή 258.189 άτομα) ανήκει στις ηλικίες 45-54 ετών, ενώ και το 18,53% (195.559 άτομα) είναι 55-64 ετών. Οι νεότερες ηλικίες 20-24 ετών αποτελούν το 6,17% (65.160 άτομα) των ανέργων και αντίστοιχα η ομάδα ηλικιών 25-29 ετών το 10,15% (107.181 άτομα).

Οι μεγαλύτερες ομάδες ηλικιών εμφανίζουν υψηλότερα ποσοστά μακροχρόνιας ανεργίας. Έτσι, το ποσοστό μακροχρόνιας ανεργίας στις πολυάριθμες ομάδες ηλικιών των ανέργων 30-44 και 45-54 ετών, είναι 51,61% και 56,97% αντιστοίχως, ενώ και οι ηλικίες 55-64 ετών εμφανίζουν ποσοστό μακροχρόνιας ανεργίας 65,03%. Το ποσοστό μακροχρόνιας ανεργίας στις νεότερες ηλικίες 25-29 και 20-24 ετών είναι 37,99 και 25,19% αντιστοίχως.

Σε ένα μεγάλο ποσοστό (39,54% ή 417.359 άτομα) οι άνεργοι είναι Δευτεροβάθμιας εκπαίδευσης, ενώ και το 27,61% (291.377 άτομα) είναι πρωτοβάθμιας -υποχρεωτικής εκπαίδευσης (Απολυτήριο Γ' Γυμνασίου). Μεταδευτεροβάθμιας εκπαίδευσης είναι το 7,94% ή 83.851 άνεργοι. Τριτοβάθμιας εκπαίδευσης είναι το 15,05% των ανέργων (158.840 άτομα), ενώ το 8,52% (89.890 άνεργοι) ανήκουν στην κατηγορία αδιαβάθμητο (πρόκειται κυρίως για αλλοδαπούς που δεν κατέστη δυνατό να ταξινομηθούν στις κυκλικές βαθμίδες της εκπαίδευσης⁷⁸ και όσους είχαν τελειώσει τάξεις⁷⁹ δημοτικού).

Το 58,11% των ανέργων πρωτοβάθμιας εκπαίδευσης είναι μακροχρόνια άνεργοι, και αντίστοιχα το 52,36% των ανέργων δευτεροβάθμιας εκπαίδευσης, το 54,75% των ανέργων μεταδευτεροβάθμιας εκπαίδευσης και το 50,40% των ανέργων τριτοβάθμιας εκπαίδευσης.

⁷⁸ Λόγω δυσκολίας ένταξης του επιπέδου των σπουδών τους στην κυκλική εκπαίδευση ή δυσκολίας στην επικοινωνία (π.χ. λόγω έλλειψης επαρκούς γνώσης της γλώσσας).

⁷⁹ Δηλαδή δεν είχαν ολοκληρώσει την πρωτοβάθμια-υποχρεωτική εκπαίδευση.

Οι άνεργοι εμφανίζουν υψηλή συγκέντρωση στις περιφέρειες της Αττικής και Κεντρικής Μακεδονίας (όπου καταγράφεται το 31,64% και 18,97% αντιστοίχως του συνόλου των ανέργων) και ακολουθούν οι περιφέρειες: Κρήτης (7,26%⁸⁰), Δυτικής Ελλάδας (7,08%), Θεσσαλίας (6,32%), Ανατολικής Μακεδονίας και Θράκης (5,22%), Νοτίου Αιγαίου (4,94%⁸¹), Στερεάς Ελλάδας (4,28%) και Πελοποννήσου (4,20%).

Τα υψηλότερα ποσοστά μακροχρόνιας ανεργίας εμφανίζονται στις περιφέρειες: Δυτικής Ελλάδας (61,75%), Δυτικής Μακεδονίας (61,66%), Θεσσαλίας (60,22%), Αττικής (59,80%), Κεντρικής Μακεδονίας (58,55%), Στερεάς Ελλάδας (57,27%), Ανατολικής Μακεδονίας και Θράκης (57,09%), Ηπείρου (56,40%).

Ο μέσος όρος ηλικίας των ανέργων είναι τα 44 έτη και ο μέσος όρος διάρκειας της ανεργίας είναι 30 μήνες. Η μέση διάρκεια παραμονής στην ανεργία είναι χαμηλότερη στις νησιωτικές περιφέρειες Νοτίου Αιγαίου και Ιονίων Νήσων (10 μήνες και 11 μήνες μέση διάρκεια ανεργίας αντιστοίχως), Κρήτης (15 μήνες μέση διάρκεια ανεργίας) και Βορείου Αιγαίου (23 μήνες), και στην Περιφέρεια Πελοποννήσου (27 μήνες), και υψηλότερη στις περιφέρειες Δυτικής Ελλάδας (35 μήνες), Αττικής, Κεντρικής Μακεδονίας, Δυτικής Μακεδονίας (34 μήνες), Θεσσαλίας (33)⁸².

⁸⁰ Η περιφέρεια της Κρήτης ενώ μέχρι τον Απρίλιο 2019 καταλάμβανε χαμηλή θέση στην κατάταξη των περιφερειών ως προς το ποσοστό συγκέντρωσης των ανέργων (τον Απρίλιο 2019 συγκέντρωνε το 4,01% του συνόλου των ανέργων καταλαμβάνοντας την 8η θέση μεταξύ των περιφερειών), τον Απρίλιο 2020 εμφάνισε σημαντική αύξηση του ποσοστού εφόσον συγκέντρωνε το 6,87% των ανέργων που την κατέταξε στην 4η θέση μεταξύ των περιφερειών, και τον Απρίλιο 2021 συγκέντρωνε το 7,26% των ανέργων καταλαμβάνοντας την 3η θέση.

⁸¹ Η περιφέρεια του Νοτίου Αιγαίου ενώ μέχρι τον Απρίλιο 2019 εμφανιζόταν στις χαμηλότερες θέσεις της κατάταξης με βάση το ποσοστό συγκέντρωσης των ανέργων, (ενδεικτικά, τον Απρίλιο 2019 εμφάνιζε το 2,04% του συνόλου των ανέργων καταλαμβάνοντας την 10η θέση μεταξύ των περιφερειών), τον Απρίλιο 2020 εμφάνισε σημαντική αύξηση του αριθμού των ανέργων συγκεντρώνοντας το 4,76% του συνόλου της χώρας που την κατέταξε στην 7η θέση μεταξύ των περιφερειών, και τον Απρίλιο 2021 συγκέντρωνε το 4,94% του συνόλου των ανέργων καταλαμβάνοντας επίσης την 7η θέση.

⁸² Τον Απρίλιο 2020 -με μέσο όρο διάρκειας της ανεργίας τους 27 μήνες για το σύνολο της χώρας-, οι περιφέρειες Νοτίου Αιγαίου και Ιονίων νήσων εμφάνιζαν μέση διάρκεια ανεργίας 9 και 10 μήνες αντιστοίχως, η περιφέρεια Κρήτης 13 μήνες, Βορείου Αιγαίου 20 μήνες, Πελοποννήσου 24 μήνες. Η περιφέρεια Δυτικής Ελλάδας 32 μήνες, Κεντρικής Μακεδονίας και Δυτικής Μακεδονίας 31 μήνες, Θεσσαλίας και Αττικής 30 μήνες.

Με βάση την γενικότερη ταξινόμηση των επαγγελματικών ειδικοτήτων (1ψήφια κατάταξη ΣΤΕΠ'92), οι άνεργοι αναζητούν εργασία στις εξής κατηγορίες επαγγελμάτων :

- Ανειδίκευτοι εργάτες, χειρώνακτες και μικροεπαγγελματίες (27,51% των ανέργων)
- Απασχολούμενοι στην παροχή υπηρεσιών και πωλητές σε καταστήματα και υπαίθριες αγορές (25,16%)
- Υπάλληλοι γραφείου και ασκούντες συναφή επαγγέλματα (16,56%)
- Πρόσωπα που ασκούν επιστημονικά, καλλιτεχνικά και συναφή επαγγέλματα (8,66%)
- Ειδικευμένοι τεχνίτες και ασκούντες συναφή τεχνικά επαγγέλματα (8%)
- Τεχνολόγοι, τεχνικοί βοηθοί και ασκούντες συναφή επαγγέλματα (6,61%)
- Μέλη των βουλευομένων σωμάτων: ανώτερα διοικητικά και διευθυντικά στελέχη του δημόσιου και του ιδιωτικού τομέα (3,52%)
- Χειριστές σταθερών βιομηχανικών εγκαταστάσεων, μηχανημάτων και εξοπλισμού και συναρμολογητές (μονταδόροι) (3,07%)

Τα επαγγέλματα που αναζητούν οι άνεργοι ακολουθούσαν την ίδια σχεδόν διάταξη και τον Απρίλιο 2020 με τα τρία πολυπληθέστερα στην κορυφή της λίστας στην ίδια διάταξη: ανειδίκευτοι εργάτες, χειρώνακτες και μικροεπαγγελματίες, απασχολούμενοι στην παροχή υπηρεσιών και πωλητές σε καταστήματα, υπάλληλοι γραφείου και ασκούντες συναφή επαγγέλματα.

Η ανάλυση των επαγγελματικών ειδικοτήτων (γενική/ 1ψήφια κατηγορία) που αναζητούν οι άνεργοι κατά φύλο, έδειξε υψηλή συμμετοχή των γυναικών στις εξής επαγγελματικές κατηγορίες:

- Υπάλληλοι γραφείου και ασκούντες συναφή επαγγέλματα (οι γυναίκες αποτελούν το 75,25% των ανέργων που αναζητούν εργασία στην ομάδα επαγγελμάτων των υπαλλήλων γραφείου).
- Απασχολούμενοι στην παροχή υπηρεσιών και πωλητές σε καταστήματα και υπαίθριες αγορές (αποτελούν αντιστοίχως το 71,57%).

- Τεχνολόγοι, τεχνικοί βοηθοί και ασκούντες συναφή επαγγέλματα (αποτελούν 67,51% στην κατηγορία των επαγγελματιών).
- Ανειδίκευτοι εργάτες, χειρώνακτες και μικροεπαγγελματίες (αποτελούν το 65,96% στην κατηγορία των επαγγελματιών).
- Πρόσωπα που ασκούν επιστημονικά, καλλιτεχνικά και συναφή επαγγέλματα (αποτελούν το 65,55% στην κατηγορία των επαγγελματιών).

Αντίστοιχα, οι άνδρες πλειοψηφούν στις εξής κατηγορίες των επαγγελματιών:

- Χειριστές σταθερών βιομηχανικών εγκαταστάσεων, μηχανημάτων και εξοπλισμού και συναρμολογητές (μονταδόροι) (αποτελούν το 87,02% των ανέργων που αναζητούν εργασία στην κατηγορία των επαγγελματιών).
- Ειδικευμένοι τεχνίτες και ασκούντες συναφή τεχνικά επαγγέλματα (74,28%).
- Ειδικευμένοι γεωργοί, κτηνοτρόφοι, δασοκόμοι και αλιείς (68,54%).

Η διάρκεια ανεργίας ανά επαγγελματική ειδικότητα (1ψήφια κατάταξη των ειδικοτήτων) έδειξε ότι τα υψηλότερα ποσοστά μακροχρόνιας ανεργίας αντιμετωπίζουν οι:

- Ανειδίκευτοι εργάτες, χειρώνακτες και μικροεπαγγελματίες (είναι μακροχρόνια άνεργοι σε ποσοστό 60%).
- Υπάλληλοι γραφείου και ασκούντες συναφή επαγγέλματα (58,40% μακροχρόνια άνεργοι).
- Τεχνολόγοι, τεχνικοί βοηθοί και ασκούντες συναφή επαγγέλματα (56,60% μακροχρόνια άνεργοι).
- Ειδικευμένοι τεχνίτες και ασκούντες συναφή τεχνικά επαγγέλματα (55,74%).
- Πρόσωπα που ασκούν επιστημονικά, καλλιτεχνικά και συναφή επαγγέλματα (53,82%).

Η ταξινόμηση των ανέργων ανά 2ψήφιο κωδικό επαγγέλματος δίνει αναλυτικότερες πληροφορίες για τις επαγγελματικές ειδικότητες στις οποίες οι άνεργοι επιθυμούν να εργαστούν. Σύμφωνα με αυτή την κατάταξη, τα επαγγέλματα με την υψηλότερη προσφορά εργασίας είναι τα εξής:

- Απασχολούμενοι στην παροχή προσωπικών υπηρεσιών (16,27%)
- Υπάλληλοι Γραφείου (13,73%)
- Πλανόδιοι πωλητές, οικιακοί βοηθοί (11,93%)
- Μοντέλα, πωλητές και ασκούντες συναφή επαγγέλματα (9,08%)
- Ανειδίκευτοι εργάτες ορυχείων, κατασκευών, μεταποίησης και μεταφορών (7,52%)
- Τεχνίτες ανέγερσης και αποπεράτωσης κτιρίων και άλλων δομικών έργων (4,91%)
- Γενικών καθηκόντων (4,18%)
- Ειδικευμένοι επί των πωλήσεων χρηματιστές, κτηματομεσίτες, απασχολούμενοι στην εξυπηρέτηση επιχειρήσεων εν γένει και ασκούντες συναφή επαγγέλματα (3,11%)
- Πρόσωπα ασκούντα επιστημονικά, καλλιτεχνικά και συναφή επαγγέλματα (2,88%)
- Υπάλληλοι εξυπηρέτησης πελατών (2,75%)

Οι πρώτες επτά επαγγελματικές ειδικότητες της διψήφιας κατάταξης ήταν στην ίδια ακριβώς διάταξη και τον Απρίλιο 2020.

Η 3ψήφια κατάταξη των επαγγελμάτων περιγράφει ακόμα πιο αναλυτικά τα επαγγέλματα στα οποία οι άνεργοι αναζητούν εργασία. Σύμφωνα με αυτή την κατάταξη, τα επαγγέλματα με την υψηλότερη προσφορά εργασίας είναι τα εξής:

- Λοιποί υπάλληλοι γραφείου (11,18% του συνόλου)⁸³
- Οικιακοί βοηθοί, καθαριστές, πλύντες και ασκούντες συναφή επαγγέλματα (10,41%)⁸⁴
- Πωλητές σε καταστήματα (9,51%)⁸⁵
- Σερβιτόροι (7,13%)⁸⁶
- Ανειδίκευτοι εργάτες μεταποιητικών βιομηχανιών (6,35%)⁸⁷
- Μάγειροι (3,80%)⁸⁸
- Κομμωτές, κουρείς, αισθητικοί και ασκούντες συναφή επαγγέλματα (2,52%)⁸⁹
- Διαχειριστές, οικονόμοι, αρχιθαλαμηπόλοι (2,48%)
- Οδηγοί αυτοκινούμενων οχημάτων (2,17%)
- Κτίστες (2,15%)
- Υπάλληλοι ταξιδιωτικών γραφείων και υποδοχής πελατών (1,95%)
- Οικονομολόγοι, κοινωνιολόγοι και ασκούντες συναφή επαγγέλματα (1,93%)

Τον Απρίλιο 2021 όπως και τον Απρίλιο 2020, οι άνεργοι αναζητούν εργασία κυρίως ως λοιποί υπάλληλοι γραφείου, ως οικιακοί βοηθοί, καθαριστές, πλύντες, ως πωλητές σε καταστήματα, ως σερβιτόροι, ως ανειδίκευτοι εργάτες μεταποιητικών βιομηχανιών, ως μάγειροι και ως κομμωτές, κουρείς, αισθητικοί.

⁸³ Τον Απρίλιο 2020 οι Λοιποί υπάλληλοι γραφείου ήταν επίσης το πρώτο επάγγελμα στην λίστα των 3ψήφιων επαγγελμάτων αντιπροσωπεύοντας το 11,92% του συνόλου.

⁸⁴ Τον Απρίλιο 2020 οι Οικιακοί βοηθοί, καθαριστές ήταν επίσης το δεύτερο επάγγελμα στη λίστα των 3ψήφιων επαγγελμάτων που αναζητούσαν οι άνεργοι με ποσοστό 10,58%.

⁸⁵ Τον Απρίλιο 2020 οι Πωλητές σε καταστήματα καταλάμβαναν επίσης την τρίτη θέση της κατανομής των 3ψήφιων επαγγελμάτων με το 9,83% του συνόλου.

⁸⁶ Τον Απρίλιο 2020 οι Σερβιτόροι καταλάμβαναν την πέμπτη σειρά της ταξινόμησης με το 6,90% του συνόλου.

⁸⁷ Τον Απρίλιο 2020 οι Ανειδίκευτοι εργάτες μεταποιητικών βιομηχανιών καταλάμβαναν την τέταρτη θέση της ταξινόμησης με το 8,26% του συνόλου.

⁸⁸ Τον Απρίλιο 2020 οι Μάγειροι καταλάμβαναν επίσης την 6η θέση της ταξινόμησης με 3,79%.

⁸⁹ Τον Απρίλιο 2020 οι Κομμωτές, κουρείς, αισθητικοί καταλάμβαναν την 9η θέση της ταξινόμησης με 2,48%.

Οι άνεργοι που διαθέτουν εργασιακή εμπειρία (402.577 άτομα) αποτελούν το **38,14%** του συνόλου των ανέργων. Η εργασιακή τους εμπειρία εντοπίζεται στις εξής επαγγελματικές ειδικότητες (στη γενική 1ψήφια κατάταξη των ειδικοτήτων):

- Απασχολούμενοι στην παροχή υπηρεσιών και πωλητές σε καταστήματα και υπαίθριες αγορές (27,26%)⁹⁰
- Ανειδίκευτοι εργάτες, χειρώνακτες και μικροεπαγγελματίες (24,64%)
- Υπάλληλοι γραφείου και ασκούντες συναφή επαγγέλματα (19,43%)
- Ειδικευμένοι τεχνίτες και ασκούντες συναφή τεχνικά επαγγέλματα (7,95%)
- Πρόσωπα που ασκούν επιστημονικά, καλλιτεχνικά και συναφή επαγγέλματα (6,38%)¹
- Τεχνολόγοι, τεχνικοί βοηθοί και ασκούντες συναφή επαγγέλματα (6,01)
- Χειριστές σταθερών βιομηχανικών εγκαταστάσεων, μηχανημάτων και εξοπλισμού και συναρμολογητές (μονταδόροι) (3,78%)

Αναλυτικότερα, - στην 2ψήφια κατάταξη των επαγγελματιών- η εργασιακή εμπειρία των ανέργων εντοπίζεται κυρίως στις εξής επαγγελματικές ειδικότητες:

- Απασχολούμενοι στην παροχή προσωπικών υπηρεσιών (17,14%)⁹¹
- Υπάλληλοι γραφείου (15,73%)

⁹⁰ Τον Απρίλιο 2020 οι 168.712 άνεργοι που διέθεταν εμπειρία στην παροχή υπηρεσιών και πωλητές σε καταστήματα και υπαίθριες αγορές αποτελούσαν το 32,76% του συνόλου των ανέργων με εργασιακή εμπειρία. Τον Απρίλιο 2021 ο αριθμός τους μειώθηκε κατά 58.951 άτομα ή 34,94% που κυρίως προέρχεται -με βάση την αναλυτικότερη 2ψήφια κατάταξη των επαγγελματιών που ακολουθεί-, από την μείωση κατά 40% (44.788 άτομα) των Απασχολούμενων στην παροχή προσωπικών υπηρεσιών και δευτερευόντως από την μείωση κατά 29% ή 20.024 άτομα των πλανόδιων πωλητών, οικιακών βοηθών.

⁹¹ Οι άνεργοι με εργασιακή εμπειρία στην παροχή προσωπικών υπηρεσιών (66.657 άτομα) εμφανίζουν μείωση (κατά 40% ή 44.788 άτομα) σε σύγκριση με τον Απρίλιο 2020 (111.445 άτομα που αποτελούσαν το 22,24% του συνόλου των ανέργων με εργασιακή εμπειρία.

- Πλανόδιοι πωλητές, οικιακοί βοηθοί (12,46%)⁹²
- Μοντέλα, πωλητές και ασκούντες συναφή επαγγέλματα (9,67%)
- Ανειδίκευτοι εργάτες ορυχείων, κατασκευών, μεταποίησης και μεταφορών (7,41%)
- Τεχνίτες ανέγερσης και αποπεράτωσης κτιρίων και άλλων δομικών έργων (4,52%)
- Υπάλληλοι εξυπηρέτησης πελατών (3,41%)
- Ειδικευμένοι επί των πωλήσεων χρηματιστές, κτηματομεσίτες, απασχολούμενοι στην εξυπηρέτηση επιχειρήσεων εν γένει και ασκούντες συναφή επαγγέλματα (3,22%).

Ακόμα πιο αναλυτικά, - στην 3ψήφια κατάταξη των επαγγελματικών ειδικοτήτων-, οι άνεργοι διαθέτουν επαγγελματική εμπειρία στις εξής ειδικότητες:

- Λοιποί υπάλληλοι γραφείου (12,99%)⁹³
- Πωλητές σε καταστήματα (9,81%)⁹⁴
- Οικιακοί βοηθοί, καθαριστές, πλύντες και ασκούντες συναφή επαγγέλματα (9,58%)⁹⁵
- Σερβιτόροι (7,84%)⁹⁶

⁹² Οι 48.445 άνεργοι με εμπειρία στο επάγγελμα των Πλανόδιων πωλητών, οικιακών βοηθών σημείωσαν μείωση κατά 29% ή 20.024 άτομα σε σύγκριση με τον Απρίλιο 2020 όπου εμφάνιζαν 68.469 άτομα ή 13,66% του συνόλου.

⁹³ Τον Απρίλιο 2020 οι Λοιποί υπάλληλοι γραφείου αποτελούσαν επίσης το επάγγελμα στο οποίο οι άνεργοι διέθεταν την μεγαλύτερη εμπειρία με 64.383 άνεργους που αντιστοιχούσαν στο 13,08% του συνόλου των επαγγελματιών. Τον Απρίλιο 2021 οι άνεργοι με εμπειρία στο επάγγελμα (48.895) εμφάνισαν μείωση κατά 24% ή 15.488 άτομα.

⁹⁴ Τον Απρίλιο 2020 οι 48.565 άνεργοι με εμπειρία ως Πωλητές σε καταστήματα καταλάμβαναν την 4η θέση της κατάταξης των ανέργων με εργασιακή εμπειρία, με ποσοστό 9,87%.

⁹⁵ Το Απρίλιο 2020 οι 50.602 οικιακοί βοηθοί, καθαριστές, πλύντες καταλάμβαναν την 2η θέση της κατάταξης με ποσοστό 10,28% του συνόλου. Τον Απρίλιο 2021 παρουσίασαν μείωση κατά 28,7% και 14.546 άτομα.

⁹⁶ Τον Απρίλιο 2020 οι 51.120 σερβιτόροι καταλάμβαναν την 2η θέση της κατάταξης με ποσοστό 10,39% του συνόλου των επαγγελματιών. Τον Απρίλιο 2021 οι (29.525) σερβιτόροι παρουσίασαν μείωση κατά 42% και 21.595 άτομα.

- Ανειδίκευτοι εργάτες μεταποιητικών βιομηχανιών (4,75%)⁹⁷
- Μάγειροι (4,36%)⁹⁸
- Διαχειριστές, οικονόμοι, αρχιθαλαμηπόλοι (2,60%)⁹⁹

Ο συνδυασμός των στοιχείων του επαγγέλματος που αναζητούν οι άνεργοι και της εμπειρίας που διαθέτουν σε αυτό δείχνει ότι 38,9%¹⁰⁰ των ανέργων που επιθυμούν να εργαστούν στην Παροχή υπηρεσιών και πωλητές σε καταστήματα διαθέτουν εργασιακή εμπειρία στο επάγγελμα. Εργασιακή εμπειρία διαθέτει επίσης το 35%¹⁰¹ των ανέργων που δήλωσαν ότι αναζητούν εργασία ως Ανειδίκευτοι Εργάτες, χειρώνακτες και μικροεπαγγελματίες, το 46%¹⁰² των Υπαλλήλων γραφείου, το 29%¹⁰³ των Προσώπων που ασκούν επιστημονικά, καλλιτεχνικά επαγγέλματα, το 39%¹⁰⁴ των Ειδικευμένων Τεχνιτών, το 36%¹⁰⁵ των Τεχνολόγων, τεχνικών βοηθών, το 35,8%¹⁰⁶ των Μελών των βουλευομένων σωμάτων: ανώτερα διοικητικά και διευθυντικά στελέχη δημόσιου και ιδιωτικού τομέα, το 48,30%¹⁰⁷ των χειριστών σταθερών βιομηχανικών εγκαταστάσεων, μηχανημάτων, εξοπλισμού, συναρμολογητές.

Η ανεργία πλήττει σε διαφορετικό βαθμό τα χωρικά επίπεδα. Ο δείκτης επιβάρυνσης του πληθυσμού από την ανεργία -με μέσο όρο για το σύνολο της χώρας το 9,75-, στο επίπεδο των Περιφερειών έδειξε ότι την μεγαλύτερη επιβάρυνση από την ανεργία αντιμετωπίζουν οι νησιωτικές περιφέρειες: Νοτίου Αιγαίου με δείκτη επιβάρυνσης 16,88, Ιονίων νήσων (15,86), Κρήτης (12,29), και ακολούθως οι περιφέρειες Δυτικής Ελλάδας (10,99), Κεντρικής Μακεδονίας (10,65), Δυτικής Μακεδονίας (9,93). Ακολουθούν οι περιφέρειες: Θεσσαλίας (9,10), Ανατολικής Μακεδονίας και Θράκης (9,06), Αττικής

⁹⁷ Τον Απρίλιο 2020 οι 22.224 Ανειδίκευτοι εργάτες μεταποιητικών βιομηχανιών αποτελούσαν το 4,52% του συνόλου.

⁹⁸ Τον Απρίλιο 2020 οι 30.846 άνεργοι με εμπειρία Μάγειρα καταλάμβαναν την 7η θέση της κατάταξης με 3,78%. Τον Απρίλιο 2021 οι (16.415) μάγειροι μειώθηκαν κατά 47% ή 14.431 άτομα.

⁹⁹ Τον Απρίλιο 2020 οι 18.623 Διαχειριστές, οικονόμοι, αρχιθαλαμηπόλοι καταλάμβαναν επίσης την 7η θέση της κατάταξης με ποσοστό 3,78%.

¹⁰⁰ 63,77% αντιστοίχως τον Απρίλιο 2020.

¹⁰¹ 38,87% τον Απρίλιο 2020.

¹⁰² 58,42% τον Απρίλιο 2020.

¹⁰³ 21,26% τον Απρίλιο 2020.

¹⁰⁴ 42,22% τον Απρίλιο 2020.

¹⁰⁵ 34,98% τον Απρίλιο 2020.

¹⁰⁶ 35% τον Απρίλιο 2020.

¹⁰⁷ 67,62% τον Απρίλιο 2020.

(8,72), Ηπείρου (8,50), Βορείου Αιγαίου (8,29), Στερεάς Ελλάδας (8,25) και Πελοποννήσου (7,67). Ο δείκτης επιβάρυνσης από την ανεργία, τον Απρίλιο 2020 κατέταξε τις περιφέρειες ακριβώς στην ίδια διάταξη.

Διαχρονικά¹⁰⁸, οι νησιωτικές περιφέρειες Νοτίου Αιγαίου, Ιονίων Νήσων και Κρήτης εμφάνιζαν μακράν την χαμηλότερη επιβάρυνση από την ανεργία σε σύγκριση με τις υπόλοιπες περιφέρειες της χώρας (για την ακρίβεια βρίσκονταν στις τελευταίες θέσεις της κατάταξης). Η εικόνα άλλαξε από τον Απρίλιο 2020 λόγω της επίδρασης της κρίσης του κορωνοϊού που είχε σαν αποτέλεσμα την παραμονή μεγάλου αριθμού εποχιακά απασχολούμενων που υπάρχουν στις περιφέρειες αυτές, στην κατάσταση της ανεργίας, εκτοξεύοντας τον δείκτη επιβάρυνσης από την ανεργία.

Στο επίπεδο των Περιφερειακών ενοτήτων την μεγαλύτερη επιβάρυνση από την ανεργία παρουσιάζουν οι Π.Ε.: της Κω (δείκτης επιβάρυνσης 24,49), Θήρας (21,96), Ζακύνθου (20,86), Ρόδου (20,43), Μυκόνου (18,33), Κέρκυρας (16,76), Σποράδων (14), Θάσου (13,91), Πάρου (13,70), Ηρακλείου (13,03), Καρπάθου (12,76), Ρεθύμνου (12,55), Χαλκιδικής (12,32), Νάξου (12,23), Ξάνθης (12,04), Καλύμνου (11,92), Καστοριάς (11,86), Λασιθίου (11,78), Δυτικής Αττικής (11,66), Αχαΐας (11,58), Λευκάδας (11,43), Θεσσαλονίκης (11,30), Κεφαλληνίας (11,24), Χανίων (10,97), Αιτωλοακαρνανίας (10,92), Σάμου (10,74), Πιερίας (10,38), Κοζάνης (10,35).

Επόμενο είναι οι Περιφερειακές Ενότητες που ανήκουν στις νησιωτικές Περιφέρειες να εμφανίζουν ασυνήθιστα μεγάλη επιβάρυνση από την ανεργία σε σύγκριση με το παρελθόν, καταλαμβάνοντας τις πρώτες θέσεις της κατανομής¹⁰⁹.

Ενδεικτικά αναφέρουμε ότι τον Απρίλιο 2019¹¹⁰ οι Περιφερειακές Ενότητες με την μεγαλύτερη επιβάρυνση από την ανεργία ήταν σε φθίνουσα σειρά οι εξής: Δυτικής Αττικής,

¹⁰⁸ Βλέπε προηγούμενες μελέτες για τον Μηχανισμό Διάγνωσης των Αναγκών Αγοράς Εργασίας στην ιστοσελίδα του ΟΑΕΔ.

¹⁰⁹ Οι Περιφερειακές Ενότητες με την μεγαλύτερη επιβάρυνση από την ανεργία (με μέσο όρο στο σύνολο των περιφερειών 11,08) ήταν εν πολλοίς στην ίδια διάταξη και τον Απρίλιο 2020, ως εξής: Κω (δείκτης επιβάρυνσης 24,16), Θήρας (23,38), Μυκόνου (21,75), Ζακύνθου (21,32), Ρόδου (19,69), Πάρου (17,84), Κέρκυρας (17,57), Θάσου (15,99), Σποράδων (14,72), Νάξου (14), Καρπάθου (13,24), Χαλκιδικής (13,23), Ηρακλείου (13), Δυτικής Αττικής (13), Ρεθύμνου (12,83), Καλύμνου (12,76), Καστοριάς (12,46), Λευκάδας (12,40), Αχαΐας (12,34), Λασιθίου (12,16), Θεσσαλονίκης (12), Ξάνθης (11,81), Αιτωλοακαρνανίας (11,71), Σάμου (11,58), Κεφαλληνίας (11,43), Πιερίας (11,37), Κοζάνης (11,23).

Ξάνθης, Αχαΐας, Θεσσαλονίκης, Καστοριάς, Αιτωλοακαρνανίας, Κοζάνης, Πειραιώς, Καρδίτσας, Δυτικού τομέα Αθηνών, Πιερίας, Μαγνησίας, Πέλλας, Ικαρίας, Εύβοιας, Φλώρινας.

¹¹⁰Όπως και τα προηγούμενα χρόνια (βλ. αντίστοιχες μελέτες στην ιστοσελίδα του ΟΑΕΔ για τον Μηχανισμό Διάγνωσης των Αναγκών της Αγοράς Εργασίας).