

# ΟΑΕΔ

ΣΥΝΟΠΤΙΚΗ ΕΚΘΕΣΗ

ΕΓΓΕΓΡΑΜΜΕΝΟΙ ΣΤΟ ΜΗΤΡΩΟ ΤΟΥ ΟΑΕΔ

ΙΑΝΟΥΑΡΙΟΣ 2021

ΟΡΓΑΝΙΣΜΟΣ ΑΠΑΣΧΟΛΗΣΗΣ  
ΕΡΓΑΤΙΚΟΥ ΔΥΝΑΜΙΚΟΥ



ΣΥΝΟΠΤΙΚΗ ΕΚΘΕΣΗ  
ΕΓΓΕΓΡΑΜΜΕΝΟΙ ΣΤΟ ΜΗΤΡΩΟ ΤΟΥ ΟΑΕΔ  
ΙΑΝΟΥΑΡΙΟΣ 2021

## ΠΕΡΙΕΧΟΜΕΝΑ

### ΠΕΡΙΕΧΟΜΕΝΑ

#### ΕΓΓΕΓΡΑΜΜΕΝΟΙ ΣΤΟ ΜΗΤΡΩΟ ΤΟΥ ΟΑΕΔ ΙΑΝΟΥΑΡΙΟΣ 2021

1. Εγγεγραμμένοι στο μητρώο του ΟΑΕΔ	5
2. Εγγεγραμμένοι άνεργοι αναζητούντες εργασία ανά Περιφέρεια	6
3. Εγγεγραμμένοι λοιποί μη αναζητούντες εργασία ανά Περιφέρεια	8
4. Σύνολο εγγεγραμμένων ανά Περιφέρεια	10
5. Μεταβολές στο σύνολο των εγγεγραμμένων	12
6. Μεταβολές στο σύνολο των εγγεγραμμένων με διάρκεια ανεργίας μεγαλύτερη ή ίση των 12 μηνών	15
7. Μεταβολές στο σύνολο των εγγεγραμμένων με διάρκεια ανεργίας μικρότερη των 12 μηνών	18
8. Σύνολο εγγεγραμμένων ανά Φύλο και διάρκεια ανεργίας	21
9. Σύνολο εγγεγραμμένων ανά Ηλικιακή ομάδα και διάρκεια ανεργίας	22
10. Σύνολο εγγεγραμμένων ανά Εκπαιδευτικό επίπεδο και διάρκεια ανεργίας	24
11. Σύνολο εγγεγραμμένων ανά Υπηκοότητα και διάρκεια ανεργίας	26
12. Επιδοτούμενοι άνεργοι ανά κατηγορία επιδότησης και ανά Περιφέρεια	27
13. Επιδοτούμενοι άνεργοι και μεταβολές στις κατηγορίες α: κοινοί και λοιπές κατηγορίες επιδοτούμενων και β: εποχικοί τουριστικών επαγγελματιών ανά Περιφέρεια	30

**ΕΓΓΕΓΡΑΜΜΕΝΟΙ ΣΤΟ ΜΗΤΡΩΟ ΤΟΥ ΟΑΕΔ  
ΙΑΝΟΥΑΡΙΟΣ 2021**

	Άνεργοι [Αναζητούντες εργασία]	Λοιποί [Μη αναζητούντες εργασία] [1]
Εγγεγραμμένοι >= 12 Μήνες [2]	566.959	46.680
Εγγεγραμμένοι < 12 Μήνες	557.973	5
<b>Σύνολο</b>	<b>1.124.932</b>	<b>46.685</b>

	Κοινοί & Λοιπές Κατηγορίες επιδοτούμενων [3]	Εποχικοί τουριστικών επαγγελμάτων [3]	Σύνολο [3]	Δικαιούχοι που πληρώθηκαν και συνεχίζουν να είναι δικαιούχοι [4]	Νέες αιτήσεις ανέργων για επιδότηση [5]
Επιδοτούμενοι	<b>125.085</b>	<b>107.785</b>	<b>232.870</b>	<b>172.396</b>	<b>21.183</b>

*Πίνακας 1: Εγγεγραμμένοι στο μητρώο του ΟΑΕΔ:  
Ιανουάριος 2021*

**ΥΠΟΜΝΗΜΑ**

[1] Εγγεγραμμένοι στο μητρώο του ΟΑΕΔ οι οποίοι έχουν δηλώσει ότι δεν αναζητούν εργασία.

[2] Εγγεγραμμένοι στο μητρώο του ΟΑΕΔ με ενεργό δελτίο για συνεχόμενο διάστημα μεγαλύτερο ή ίσο των 12 μηνών.

[3] Αφορά αριθμό δικαιούχων που πληρώθηκαν εντός του αντίστοιχου μήνα.

[4] Σύνολο δικαιούχων επιδότησης που πληρώθηκαν και στο τέλος του μήνα συνεχίζουν να έχουν δικαίωμα επιδότησης.

[5] Σύμφωνα με την ισχύουσα διοικητική διαδικασία, η πρώτη πληρωμή γίνεται 37 ημέρες μετά την εγγραφή του δικαιούχου επιδόματος ανεργίας.

## 1. Εγγεγραμμένοι στο μητρώο του ΟΑΕΔ

Στον πίνακα 1 εμφανίζονται τα στοιχεία των εγγεγραμμένων στο μητρώο του ΟΑΕΔ για τον μήνα Ιανουάριο 2021 στο σύνολο της χώρας. Από τον ανωτέρω πίνακα προκύπτουν τα εξής συμπεράσματα:

- Το σύνολο των ανέργων με κριτήριο την αναζήτηση εργασίας για τον μήνα Ιανουάριο 2021 ανήλθε σε 1.124.932 άτομα. Από αυτά 566.959 (ποσοστό 50,40%) είναι εγγεγραμμένα στο μητρώο του ΟΑΕΔ για χρονικό διάστημα ίσο ή και περισσότερο των 12 μηνών, και 557.973 (ποσοστό 49,60%) είναι εγγεγραμμένα στο μητρώο ανέργων του ΟΑΕΔ για χρονικό διάστημα μικρότερο των 12 μηνών.
- Το σύνολο των λοιπών (μη αναζητούντων εργασία) για τον μήνα Ιανουάριο 2021 ανήλθε σε 46.685 άτομα.
- Το σύνολο των επιδοτούμενων ανέργων (αφορά τον αριθμό των δικαιούχων που πληρώθηκαν εντός του αντίστοιχου μήνα) ανέρχεται σε 232.870 άτομα από τα οποία οι 125.085 (ποσοστό 53,71%) είναι κοινοί και λοιπές κατηγορίες επιδοτούμενων και οι 107.785 (ποσοστό 46,29%) είναι εποχικοί τουριστικών επαγγελμάτων.
- Το σύνολο του αριθμού των δικαιούχων που πληρώθηκαν και στο τέλος του μήνα συνεχίζουν να έχουν δικαίωμα επιδότησης ανέρχεται σε 172.396 άτομα.
- Το σύνολο των νέων αιτήσεων ανέργων για επιδότηση (σύμφωνα με την ισχύουσα διοικητική διαδικασία, η πρώτη πληρωμή γίνεται 37 ημέρες μετά την εγγραφή του δικαιούχου επιδόματος ανεργίας) ανέρχεται σε 21.183 άτομα.

## 2. Εγγεγραμμένοι άνεργοι [αναζητούντες εργασία] ανά Περιφέρεια

Στον πίνακα 2 εμφανίζεται ο αριθμός ανέργων που αναζητούν εργασία ανά Περιφέρεια και η ποσοστιαία κατανομή του ανά Περιφέρεια για τον μήνα Ιανουάριο 2021.

ΑΡΙΘΜΟΣ ΑΝΕΡΓΩΝ ΑΝΑΖΗΤΟΥΝΤΩΝ ΕΡΓΑΣΙΑ ΑΝΑ ΠΕΡΙΦΕΡΕΙΑ ΙΑΝΟΥΑΡΙΟΣ 2021		
	ΙΑΝΟΥΑΡΙΟΣ 2021	ΠΟΣΟΣΤΙΑΙΑ ΚΑΤΑΝΟΜΗ
ΑΝΑΤΟΛΙΚΗ ΜΑΚΕΔΟΝΙΑ ΚΑΙ ΘΡΑΚΗ	58.674	5,22%
ΚΕΝΤΡΙΚΗ ΜΑΚΕΔΟΝΙΑ	211.327	18,79%
ΔΥΤΙΚΗ ΜΑΚΕΔΟΝΙΑ	29.660	2,64%
ΗΠΕΙΡΟΣ	30.295	2,69%
ΘΕΣΣΑΛΙΑ	70.131	6,23%
ΙΟΝΙΑ ΝΗΣΙΑ	36.837	3,27%
ΔΥΤΙΚΗ ΕΛΛΑΔΑ	77.921	6,93%
ΣΤΕΡΕΑ ΕΛΛΑΔΑ	48.098	4,28%
ΑΤΤΙΚΗ	356.394	31,68%
ΠΕΛΟΠΟΝΝΗΣΟΣ	46.511	4,13%
ΒΟΡΕΙΟ ΑΙΓΑΙΟ	17.700	1,57%
ΝΟΤΙΟ ΑΙΓΑΙΟ	58.727	5,22%
ΚΡΗΤΗ	82.657	7,35%
<b>ΣΥΝΟΛΟ</b>	<b>1.124.932</b>	<b>100,00%</b>

Πίνακας 2: Κατανομή ανέργων αναζητούντων εργασία ανά Περιφέρεια: Ιανουάριος 2021

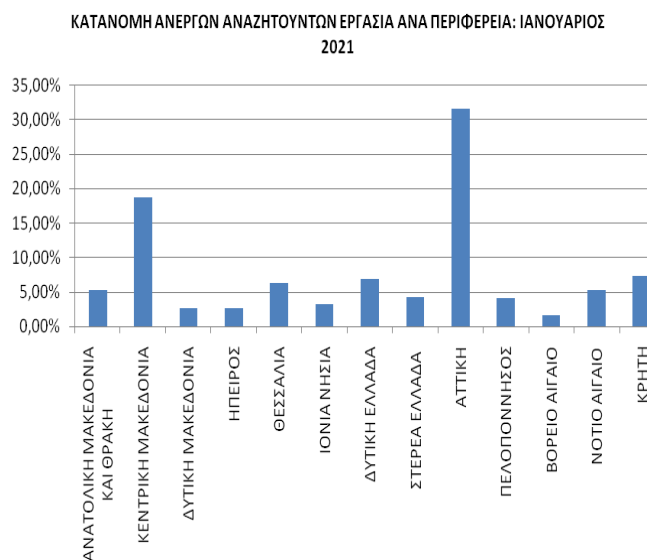

Διάγραμμα 1: Ποσοστιαία κατανομή ανέργων αναζητούντων εργασία ανά Περιφέρεια: Ιανουάριος 2021

Όπως προκύπτει από τον ανωτέρω πίνακα οι εγγεγραμμένοι άνεργοι που αναζητούν εργασία ανέρχονται κατά το μήνα Ιανουάριο 2021 σε 1.124.932 άτομα.

Ο μεγαλύτερος αριθμός ανέργων που αναζητούν εργασία καταγράφεται στην Περιφέρεια Αττικής με 356.394 άτομα και στην Περιφέρεια Κεντρικής Μακεδονίας με 211.327 άτομα.

Στην Περιφέρεια Αττικής αναλογεί το 31,68% από το σύνολο της χώρας και στην Περιφέρεια της Κεντρικής Μακεδονίας αναλογεί το 18,79%.

Στο διάγραμμα 1 εμφανίζεται το ποσοστό που αναλογεί σε κάθε Περιφέρεια για τον Ιανουάριο 2021.

## 3. Εγγεγραμμένοι [Λοιποί μη αναζητούντες εργασία] ανά Περιφέρεια

ΑΡΙΘΜΟΣ ΛΟΙΠΩΝ ΜΗ ΑΝΑΖΗΤΟΥΝΤΩΝ ΕΡΓΑΣΙΑ ΑΝΑ ΠΕΡΙΦΕΡΕΙΑ  
ΙΑΝΟΥΑΡΙΟΣ 2021

	ΙΑΝΟΥΑΡΙΟΣ 2021	ΠΟΣΟΣΤΙΑΙΑ ΚΑΤΑΝΟΜΗ
ΑΝΑΤΟΛΙΚΗ ΜΑΚΕΔΟΝΙΑ ΚΑΙ ΘΡΑΚΗ	2.079	4,45%
ΚΕΝΤΡΙΚΗ ΜΑΚΕΔΟΝΙΑ	8.932	19,13%
ΔΥΤΙΚΗ ΜΑΚΕΔΟΝΙΑ	198	0,42%
ΗΠΕΙΡΟΣ	788	1,69%
ΘΕΣΣΑΛΙΑ	1.570	3,36%
ΙΟΝΙΑ ΝΗΣΙΑ	760	1,63%
ΔΥΤΙΚΗ ΕΛΛΑΔΑ	3.338	7,15%
ΣΤΕΡΕΑ ΕΛΛΑΔΑ	1.168	2,50%
ΑΤΤΙΚΗ	21.985	47,09%
ΠΕΛΟΠΟΝΝΗΣΟΣ	1.995	4,27%
ΒΟΡΕΙΟ ΑΙΓΑΙΟ	316	0,68%
ΝΟΤΙΟ ΑΙΓΑΙΟ	1.375	2,95%
ΚΡΗΤΗ	2.181	4,67%
<b>ΣΥΝΟΛΟ</b>	<b>46.685</b>	<b>100,00%</b>

Πίνακας 3: Λοιποί μη αναζητούντες εργασία ανά Περιφέρεια:  
Ιανουάριος 2021



Διάγραμμα 2: Ποσοστιαία κατανομή Λοιπών μη αναζητούντων εργασία ανά Περιφέρεια:  
Ιανουάριος 2021



Όπως προκύπτει από τον ανωτέρω πίνακα οι εγγεγραμμένοι λοιποί [μη αναζητούντες εργασία] κατά το μήνα Ιανουάριο 2021 ανέρχονται σε 46.685 άτομα.

Ο μεγαλύτερος αριθμός των εγγεγραμμένων λοιπών μη αναζητούντων εργασία καταγράφεται στην Περιφέρεια Αττικής με 21.985 άτομα και στην Περιφέρεια Κεντρικής Μακεδονίας με 8.932 άτομα.

Στην Περιφέρεια Αττικής αναλογεί το 47,09% από το σύνολο της χώρας και στην Περιφέρεια της Κεντρικής Μακεδονίας αναλογεί το 19,13%.

Στο διάγραμμα 2 εμφανίζεται το ποσοστό που αναλογεί σε κάθε Περιφέρεια για τον Ιανουάριο 2021.

## 4. Σύνολο εγγεγραμμένων ανά Περιφέρεια

Στον πίνακα 4 εμφανίζεται ο αριθμός του συνόλου των εγγεγραμμένων [ανεργοί αναζητούντες εργασία και λοιποί μη αναζητούντες εργασία] ανά Περιφέρεια και η ποσοστιαία κατανομή ανά Περιφέρεια για τον μήνα Ιανουάριο 2021.

ΣΥΝΟΛΟ ΕΓΓΕΓΡΑΜΜΕΝΩΝ ΑΝΑ ΠΕΡΙΦΕΡΕΙΑ ΙΑΝΟΥΑΡΙΟΣ 2021		
	ΙΑΝΟΥΑΡΙΟΣ 2021	ΠΟΣΟΣΤΙΑΙΑ ΚΑΤΑΝΟΜΗ
ΑΝΑΤΟΛΙΚΗ ΜΑΚΕΔΟΝΙΑ ΚΑΙ ΘΡΑΚΗ	60.753	5,19%
ΚΕΝΤΡΙΚΗ ΜΑΚΕΔΟΝΙΑ	220.259	18,80%
ΔΥΤΙΚΗ ΜΑΚΕΔΟΝΙΑ	29.858	2,55%
ΗΠΕΙΡΟΣ	31.083	2,65%
ΘΕΣΣΑΛΙΑ	71.701	6,12%
ΙΟΝΙΑ ΝΗΣΙΑ	37.597	3,21%
ΔΥΤΙΚΗ ΕΛΛΑΔΑ	81.259	6,94%
ΣΤΕΡΕΑ ΕΛΛΑΔΑ	49.266	4,20%
ΑΤΤΙΚΗ	378.379	32,30%
ΠΕΛΟΠΟΝΝΗΣΟΣ	48.506	4,14%
ΒΟΡΕΙΟ ΑΙΓΑΙΟ	18.016	1,54%
ΝΟΤΙΟ ΑΙΓΑΙΟ	60.102	5,13%
ΚΡΗΤΗ	84.838	7,24%
<b>ΣΥΝΟΛΟ</b>	<b>1.171.617</b>	<b>100,00%</b>

Πίνακας 4: Κατανομή συνόλου εγγεγραμμένων ανά Περιφέρεια:  
Ιανουάριος 2021

ΚΑΤΑΝΟΜΗ ΣΥΝΟΛΟΥ ΕΓΓΕΓΡΑΜΜΕΝΩΝ ΑΝΑ ΠΕΡΙΦΕΡΕΙΑ: ΙΑΝΟΥΑΡΙΟΣ 2021

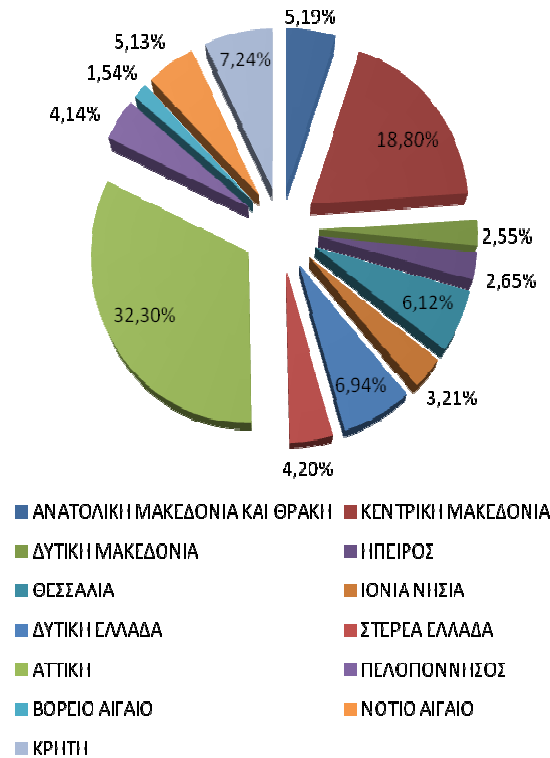

Διάγραμμα 3: Ποσοστιαία κατανομή συνόλου εγγεγραμμένων ανά Περιφέρεια: Ιανουάριος 2021

Όπως προκύπτει από τον ανωτέρω πίνακα το σύνολο των εγγεγραμμένων ανέρχεται σε 1.171.617 άτομα κατά τον Ιανουάριο 2021.

Ο μεγαλύτερος αριθμός καταγράφεται στην Περιφέρεια Αττικής με 378.379 άτομα και στην Περιφέρεια Κεντρικής Μακεδονίας με 220.259 άτομα.

Στην Περιφέρεια Αττικής αναλογεί το 32,30% από το σύνολο της χώρας και στην Περιφέρεια της Κεντρικής Μακεδονίας αναλογεί το 18,80%.

Στο διάγραμμα 3 εμφανίζεται το ποσοστό που αναλογεί σε κάθε Περιφέρεια για τον Ιανουάριο 2021.

## 5. Μεταβολές στο σύνολο των εγγεγραμμένων

ΜΕΤΑΒΟΛΕΣ ΑΝΑ ΠΕΡΙΦΕΡΕΙΑ: ΔΕΚΕΜΒΡΙΟΣ 2020-ΙΑΝΟΥΑΡΙΟΣ 2021				
	ΔΕΚΕΜΒΡΙΟΣ 2020	ΙΑΝΟΥΑΡΙΟΣ 2021	ΑΠΟΛΥΤΗ ΜΕΤΑΒΟΛΗ	ΠΟΣΟΣΤΙΑΙΑ ΜΕΤΑΒΟΛΗ
ΑΝΑΤΟΛΙΚΗ ΜΑΚΕΔΟΝΙΑ ΚΑΙ ΘΡΑΚΗ	61.477	60.753	-724	-1,18%
ΚΕΝΤΡΙΚΗ ΜΑΚΕΔΟΝΙΑ	221.478	220.259	-1.219	-0,55%
ΔΥΤΙΚΗ ΜΑΚΕΔΟΝΙΑ	29.916	29.858	-58	-0,19%
ΗΠΕΙΡΟΣ	31.226	31.083	-143	-0,46%
ΘΕΣΣΑΛΙΑ	72.412	71.701	-711	-0,98%
ΙΟΝΙΑ ΝΗΣΙΑ	37.609	37.597	-12	-0,03%
ΔΥΤΙΚΗ ΕΛΛΑΔΑ	82.075	81.259	-816	-0,99%
ΣΤΕΡΕΑ ΕΛΛΑΔΑ	49.900	49.266	-634	-1,27%
ΑΤΤΙΚΗ	383.605	378.379	-5.226	-1,36%
ΠΕΛΟΠΟΝΝΗΣΟΣ	48.757	48.506	-251	-0,51%
ΒΟΡΕΙΟ ΑΙΓΑΙΟ	18.174	18.016	-158	-0,87%
ΝΟΤΙΟ ΑΙΓΑΙΟ	59.832	60.102	270	0,45%
ΚΡΗΤΗ	84.835	84.838	3	0,00%
<b>ΣΥΝΟΛΟ</b>	<b>1.181.296</b>	<b>1.171.617</b>	<b>-9.679</b>	<b>-0,82%</b>

Πίνακας 5: Μεταβολές συνόλου εγγεγραμμένων:  
Δεκέμβριος 2020-Ιανουάριος 2021

ΜΕΤΑΒΟΛΕΣ ΑΝΑ ΠΕΡΙΦΕΡΕΙΑ: ΙΑΝΟΥΑΡΙΟΣ 2020-ΙΑΝΟΥΑΡΙΟΣ 2021				
	ΙΑΝΟΥΑΡΙΟΣ 2020	ΙΑΝΟΥΑΡΙΟΣ 2021	ΑΠΟΛΥΤΗ ΜΕΤΑΒΟΛΗ	ΠΟΣΟΣΤΙΑΙΑ ΜΕΤΑΒΟΛΗ
ΑΝΑΤΟΛΙΚΗ ΜΑΚΕΔΟΝΙΑ ΚΑΙ ΘΡΑΚΗ	59.346	60.753	1.407	2,37%
ΚΕΝΤΡΙΚΗ ΜΑΚΕΔΟΝΙΑ	217.954	220.259	2.305	1,06%
ΔΥΤΙΚΗ ΜΑΚΕΔΟΝΙΑ	29.183	29.858	675	2,31%
ΗΠΕΙΡΟΣ	31.384	31.083	-301	-0,96%
ΘΕΣΣΑΛΙΑ	71.849	71.701	-148	-0,21%
ΙΟΝΙΑ ΝΗΣΙΑ	35.068	37.597	2.529	7,21%
ΔΥΤΙΚΗ ΕΛΛΑΔΑ	80.349	81.259	910	1,13%
ΣΤΕΡΕΑ ΕΛΛΑΔΑ	47.787	49.266	1.479	3,09%
ΑΤΤΙΚΗ	367.437	378.379	10.942	2,98%
ΠΕΛΟΠΟΝΝΗΣΟΣ	47.073	48.506	1.433	3,04%
ΒΟΡΕΙΟ ΑΙΓΑΙΟ	17.413	18.016	603	3,46%
ΝΟΤΙΟ ΑΙΓΑΙΟ	55.833	60.102	4.269	7,65%
ΚΡΗΤΗ	78.115	84.838	6.723	8,61%
<b>ΣΥΝΟΛΟ</b>	<b>1.138.791</b>	<b>1.171.617</b>	<b>32.826</b>	<b>2,88%</b>

Πίνακας 5α: Μεταβολές συνόλου εγγεγραμμένων:  
Ιανουάριος 2020-Ιανουάριος 2021

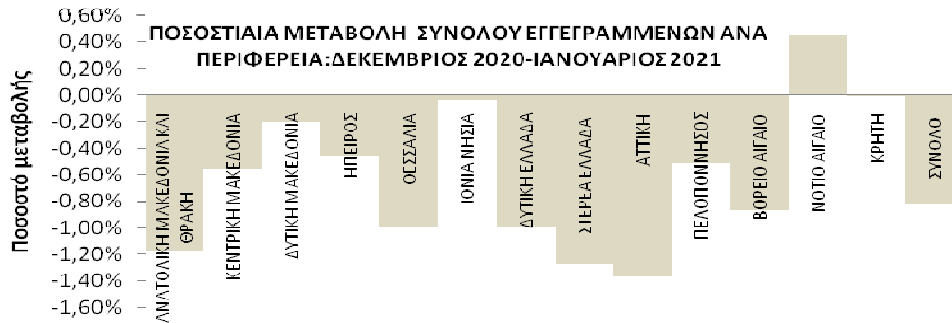

Διάγραμμα 4: Ποσοστιαία μεταβολή συνόλου εγγεγραμμένων: Δεκέμβριος 2020-Ιανουάριος 2021

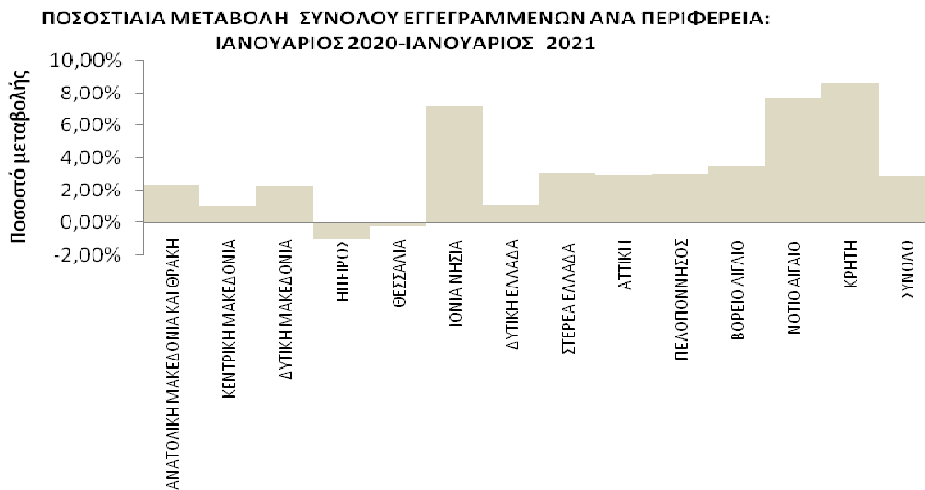

Διάγραμμα 4α: Ποσοστιαία μεταβολή συνόλου εγγεγραμμένων: Ιανουάριος 2020-Ιανουάριος 2021

## ΠΟΣΟΣΤΙΑΙΑ ΜΕΤΑΒΟΛΗ ΑΠΟ ΔΕΚΕΜΒΡΙΟ 2020

Όπως προκύπτει από τον πίνακα 5 καθώς και από το διάγραμμα 4 στο σύνολο της χώρας παρατηρείται:

- Μείωση των εγγεγραμμένων από τον προηγούμενο μήνα σε -9.679 άτομα και με ποσοστιαία μεταβολή -0,82%.
- Η μεγαλύτερη ποσοστιαία μείωση μεταξύ των Περιφερειών από τον προηγούμενο μήνα εμφανίζεται στην Περιφέρεια Αττικής (-1,36%).
- Από τις Περιφέρειες που εμφανίζουν ποσοστιαία αύξηση η Περιφέρεια Νοτίου Αιγαίου εμφανίζει την μεγαλύτερη 0,45%.

## ΠΟΣΟΣΤΙΑΙΑ ΜΕΤΑΒΟΛΗ ΑΠΟ ΙΑΝΟΥΑΡΙΟ 2020

Όπως προκύπτει από τον πίνακα 5α καθώς και από το διάγραμμα 4α στο σύνολο της χώρας παρατηρείται:

- Αύξηση των εγγεγραμμένων από τον αντίστοιχο μήνα του προηγούμενου έτους σε 32.826 άτομα και με ποσοστιαία μεταβολή 2,88%.
- Η μεγαλύτερη ποσοστιαία αύξηση μεταξύ των Περιφερειών από τον αντίστοιχο μήνα του προηγούμενου έτους εμφανίζεται στην Περιφέρεια Κρήτης (8,61%).
- Από τις Περιφέρειες που εμφανίζουν ποσοστιαία μείωση η Περιφέρεια Ηπείρου εμφανίζει την μεγαλύτερη -0,96%.

### 6. Μεταβολές στο σύνολο των εγγεγραμμένων με διάρκεια ανεργίας μεγαλύτερη ή ίση των 12 μηνών

ΜΕΤΑΒΟΛΕΣ ΤΟΥ ΣΥΝΟΛΟΥ ΤΩΝ ΕΓΓΕΓΡΑΜΜΕΝΩΝ ΜΕ ΔΙΑΡΚΕΙΑ ΑΝΕΡΓΙΑΣ >=12 ΜΗΝΩΝ ΑΝΑ ΠΕΡΙΦΕΡΕΙΑ:  
ΔΕΚΕΜΒΡΙΟΣ 2020-ΙΑΝΟΥΑΡΙΟΣ 2021

	ΔΕΚΕΜΒΡΙΟΣ 2020	ΙΑΝΟΥΑΡΙΟΣ 2021	ΑΠΟΛΥΤΗ ΜΕΤΑΒΟΛΗ	ΠΟΣΟΣΤΙΑΙΑ ΜΕΤΑΒΟΛΗ
ΑΝΑΤΟΛΙΚΗ ΜΑΚΕΔΟΝΙΑ ΚΑΙ ΘΡΑΚΗ	33.766	34.111	345	1,02%
ΚΕΝΤΡΙΚΗ ΜΑΚΕΔΟΝΙΑ	126.351	127.245	894	0,71%
ΔΥΤΙΚΗ ΜΑΚΕΔΟΝΙΑ	17.171	17.476	305	1,78%
ΗΠΕΙΡΟΣ	16.775	17.032	257	1,53%
ΘΕΣΣΑΛΙΑ	41.793	42.227	434	1,04%
ΙΟΝΙΑ ΝΗΣΙΑ	7.860	8.029	169	2,15%
ΔΥΤΙΚΗ ΕΛΛΑΔΑ	49.529	49.794	265	0,54%
ΣΤΕΡΕΑ ΕΛΛΑΔΑ	27.182	27.468	286	1,05%
ΑΤΤΙΚΗ	221.632	223.014	1.382	0,62%
ΠΕΛΟΠΟΝΝΗΣΟΣ	25.278	25.484	206	0,81%
ΒΟΡΕΙΟ ΑΙΓΑΙΟ	8.274	8.364	90	1,09%
ΝΟΤΙΟ ΑΙΓΑΙΟ	10.683	10.804	121	1,13%
ΚΡΗΤΗ	22.134	22.591	457	2,06%
<b>ΣΥΝΟΛΟ</b>	<b>608.428</b>	<b>613.639</b>	<b>5.211</b>	<b>0,86%</b>

Πίνακας 6: Μεταβολές του συνόλου των εγγεγραμμένων με διάρκεια ανεργίας >=12 μηνών:  
Δεκέμβριος 2020-Ιανουάριος 2021

ΜΕΤΑΒΟΛΕΣ ΤΟΥ ΣΥΝΟΛΟΥ ΤΩΝ ΕΓΓΕΓΡΑΜΜΕΝΩΝ ΜΕ ΔΙΑΡΚΕΙΑ ΑΝΕΡΓΙΑΣ >=12 ΜΗΝΩΝ ΑΝΑ ΠΕΡΙΦΕΡΕΙΑ:  
ΙΑΝΟΥΑΡΙΟΣ 2020-ΙΑΝΟΥΑΡΙΟΣ 2021

	ΙΑΝΟΥΑΡΙΟΣ 2020	ΙΑΝΟΥΑΡΙΟΣ 2021	ΑΠΟΛΥΤΗ ΜΕΤΑΒΟΛΗ	ΠΟΣΟΣΤΙΑΙΑ ΜΕΤΑΒΟΛΗ
ΑΝΑΤΟΛΙΚΗ ΜΑΚΕΔΟΝΙΑ ΚΑΙ ΘΡΑΚΗ	31.472	34.111	2.639	8,39%
ΚΕΝΤΡΙΚΗ ΜΑΚΕΔΟΝΙΑ	120.612	127.245	6.633	5,50%
ΔΥΤΙΚΗ ΜΑΚΕΔΟΝΙΑ	16.441	17.476	1.035	6,30%
ΗΠΕΙΡΟΣ	15.836	17.032	1.196	7,55%
ΘΕΣΣΑΛΙΑ	40.057	42.227	2.170	5,42%
ΙΟΝΙΑ ΝΗΣΙΑ	5.520	8.029	2.509	45,45%
ΔΥΤΙΚΗ ΕΛΛΑΔΑ	47.890	49.794	1.904	3,98%
ΣΤΕΡΕΑ ΕΛΛΑΔΑ	25.568	27.468	1.900	7,43%
ΑΤΤΙΚΗ	211.920	223.014	11.094	5,23%
ΠΕΛΟΠΟΝΝΗΣΟΣ	23.587	25.484	1.897	8,04%
ΒΟΡΕΙΟ ΑΙΓΑΙΟ	7.100	8.364	1.264	17,80%
ΝΟΤΙΟ ΑΙΓΑΙΟ	7.671	10.804	3.133	40,84%
ΚΡΗΤΗ	17.705	22.591	4.886	27,60%
<b>ΣΥΝΟΛΟ</b>	<b>571.379</b>	<b>613.639</b>	<b>42.260</b>	<b>7,40%</b>

Πίνακας 6α: Μεταβολές του συνόλου των εγγεγραμμένων με διάρκεια ανεργίας >=12 μηνών:  
Ιανουάριος 2020-Ιανουάριος 2021

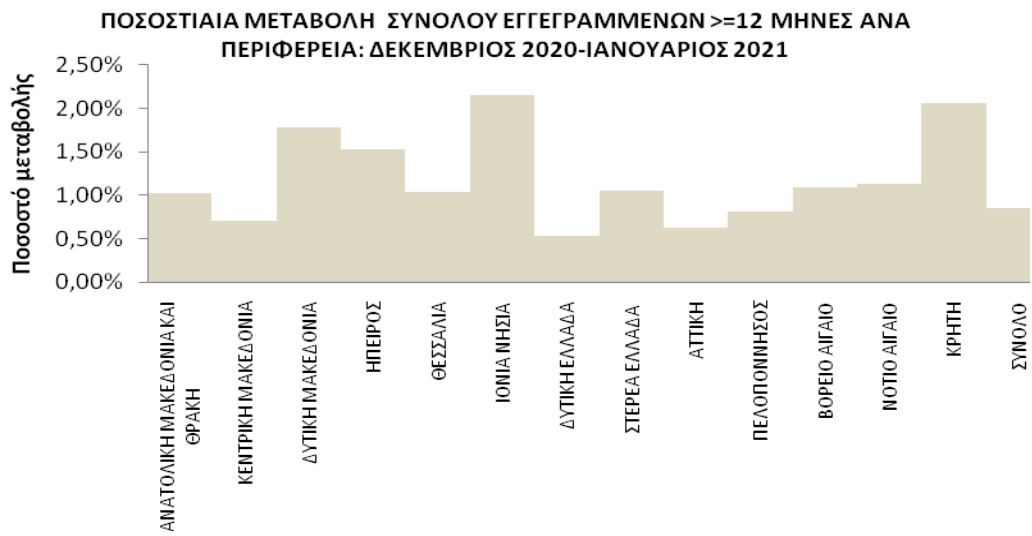

Διάγραμμα 5: Ποσοστιαία μεταβολή του συνόλου των εγγεγραμμένων με διάρκεια ανεργίας >=12 μηνών: Δεκέμβριος 2020-Ιανουάριος 2021

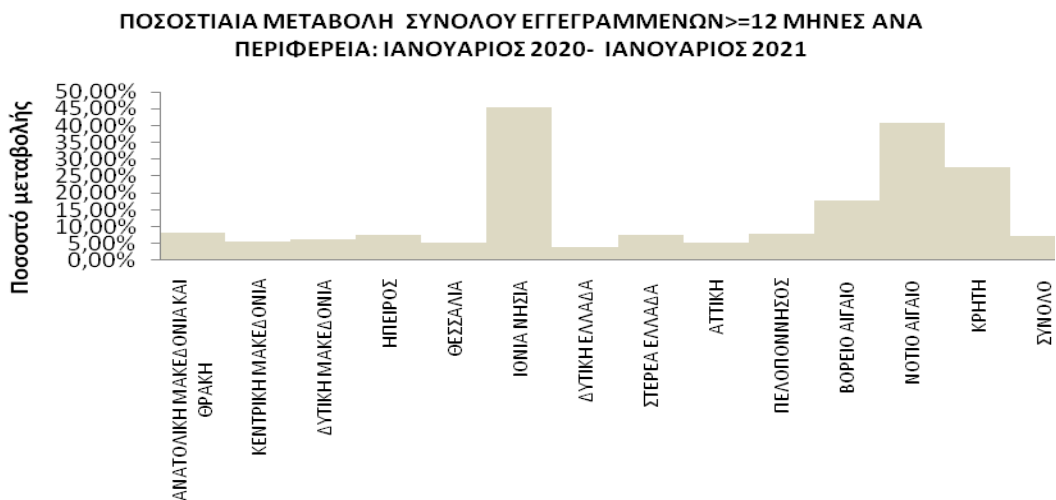

Διάγραμμα 5α: Ποσοστιαία μεταβολή του συνόλου των εγγεγραμμένων με διάρκεια ανεργίας >=12 μηνών: Ιανουάριος 2020-Ιανουάριος 2021



## ΠΟΣΟΣΤΙΑΙΑ ΜΕΤΑΒΟΛΗ ΑΠΟ ΔΕΚΕΜΒΡΙΟ 2020

Όπως προκύπτει από τον πίνακα 6 καθώς και από το διάγραμμα 5 στο σύνολο της χώρας παρατηρείται:

- Αύξηση των εγγεγραμμένων με διάρκεια ανεργίας μεγαλύτερη ή ίση των 12 μηνών από τον προηγούμενο μήνα σε 5.211 άτομα και με ποσοστιαία μεταβολή 0,86%.
- Η μεγαλύτερη ποσοστιαία αύξηση μεταξύ των Περιφερειών με διάρκεια ανεργίας μεγαλύτερη ή ίση των 12 μηνών από τον προηγούμενο μήνα εμφανίζεται στην Περιφέρεια Ιόνιων Νήσων (2,15%).

## ΠΟΣΟΣΤΙΑΙΑ ΜΕΤΑΒΟΛΗ ΑΠΟ ΙΑΝΟΥΑΡΙΟ 2020

Όπως προκύπτει από τον πίνακα 6α καθώς και από το διάγραμμα 5α στο σύνολο της χώρας παρατηρείται:

- Αύξηση των εγγεγραμμένων με διάρκεια ανεργίας μεγαλύτερη ή ίση των 12 μηνών από τον αντίστοιχο μήνα του προηγούμενου έτους σε 42.260 άτομα και με ποσοστιαία μεταβολή 7,40%.
- Η μεγαλύτερη ποσοστιαία αύξηση μεταξύ των Περιφερειών με διάρκεια ανεργίας μεγαλύτερη ή ίση των 12 μηνών από τον αντίστοιχο μήνα του προηγούμενου έτους εμφανίζεται στην Περιφέρεια Ιόνιων Νήσων (45,45%).

### 7. Μεταβολές στο σύνολο των εγγεγραμμένων με διάρκεια ανεργίας μικρότερη των 12 μηνών

ΜΕΤΑΒΟΛΕΣ ΤΟΥ ΣΥΝΟΛΟΥ ΤΩΝ ΕΓΓΕΓΡΑΜΜΕΝΩΝ ΜΕ ΔΙΑΡΚΕΙΑ ΑΝΕΡΓΙΑΣ ΜΙΚΡΟΤΕΡΗ ΤΩΝ 12 ΜΗΝΩΝ ΑΝΑ ΠΕΡΙΦΕΡΕΙΑ: ΔΕΚΕΜΒΡΙΟΣ 2020-ΙΑΝΟΥΑΡΙΟΣ 2021

	ΔΕΚΕΜΒΡΙΟΣ 2020	ΙΑΝΟΥΑΡΙΟΣ 2021	ΑΠΟΛΥΤΗ ΜΕΤΑΒΟΛΗ	ΠΟΣΟΣΤΙΑΙΑ ΜΕΤΑΒΟΛΗ
ΑΝΑΤΟΛΙΚΗ ΜΑΚΕΔΟΝΙΑ ΚΑΙ ΘΡΑΚΗ	27.711	26.642	-1.069	-3,86%
ΚΕΝΤΡΙΚΗ ΜΑΚΕΔΟΝΙΑ	95.127	93.014	-2.113	-2,22%
ΔΥΤΙΚΗ ΜΑΚΕΔΟΝΙΑ	12.745	12.382	-363	-2,85%
ΗΠΕΙΡΟΣ	14.451	14.051	-400	-2,77%
ΘΕΣΣΑΛΙΑ	30.619	29.474	-1.145	-3,74%
ΙΟΝΙΑ ΝΗΣΙΑ	29.749	29.568	-181	-0,61%
ΔΥΤΙΚΗ ΕΛΛΑΔΑ	32.546	31.465	-1.081	-3,32%
ΣΤΕΡΕΑ ΕΛΛΑΔΑ	22.718	21.798	-920	-4,05%
ΑΤΤΙΚΗ	161.973	155.365	-6.608	-4,08%
ΠΕΛΟΠΟΝΝΗΣΟΣ	23.479	23.022	-457	-1,95%
ΒΟΡΕΙΟ ΑΙΓΑΙΟ	9.900	9.652	-248	-2,51%
ΝΟΤΙΟ ΑΙΓΑΙΟ	49.149	49.298	149	0,30%
ΚΡΗΤΗ	62.701	62.247	-454	-0,72%
<b>ΣΥΝΟΛΟ</b>	<b>572.868</b>	<b>557.978</b>	<b>-14.890</b>	<b>-2,60%</b>

Πίνακας 7: Μεταβολές του συνόλου των εγγεγραμμένων με διάρκεια ανεργίας < 12 μηνών:  
Δεκέμβριος 2020-Ιανουάριος 2021

ΜΕΤΑΒΟΛΕΣ ΤΟΥ ΣΥΝΟΛΟΥ ΤΩΝ ΕΓΓΕΓΡΑΜΜΕΝΩΝ ΜΕ ΔΙΑΡΚΕΙΑ ΑΝΕΡΓΙΑΣ ΜΙΚΡΟΤΕΡΗ ΤΩΝ 12 ΜΗΝΩΝ ΑΝΑ ΠΕΡΙΦΕΡΕΙΑ: ΙΑΝΟΥΑΡΙΟΣ 2020-ΙΑΝΟΥΑΡΙΟΣ 2021

	ΙΑΝΟΥΑΡΙΟΣ 2020	ΙΑΝΟΥΑΡΙΟΣ 2021	ΑΠΟΛΥΤΗ ΜΕΤΑΒΟΛΗ	ΠΟΣΟΣΤΙΑΙΑ ΜΕΤΑΒΟΛΗ
ΑΝΑΤΟΛΙΚΗ ΜΑΚΕΔΟΝΙΑ ΚΑΙ ΘΡΑΚΗ	27.874	26.642	-1.232	-4,42%
ΚΕΝΤΡΙΚΗ ΜΑΚΕΔΟΝΙΑ	97.342	93.014	-4.328	-4,45%
ΔΥΤΙΚΗ ΜΑΚΕΔΟΝΙΑ	12.742	12.382	-360	-2,83%
ΗΠΕΙΡΟΣ	15.548	14.051	-1.497	-9,63%
ΘΕΣΣΑΛΙΑ	31.792	29.474	-2.318	-7,29%
ΙΟΝΙΑ ΝΗΣΙΑ	29.548	29.568	20	0,07%
ΔΥΤΙΚΗ ΕΛΛΑΔΑ	32.459	31.465	-994	-3,06%
ΣΤΕΡΕΑ ΕΛΛΑΔΑ	22.219	21.798	-421	-1,89%
ΑΤΤΙΚΗ	155.517	155.365	-152	-0,10%
ΠΕΛΟΠΟΝΝΗΣΟΣ	23.486	23.022	-464	-1,98%
ΒΟΡΕΙΟ ΑΙΓΑΙΟ	10.313	9.652	-661	-6,41%
ΝΟΤΙΟ ΑΙΓΑΙΟ	48.162	49.298	1.136	2,36%
ΚΡΗΤΗ	60.410	62.247	1.837	3,04%
<b>ΣΥΝΟΛΟ</b>	<b>567.412</b>	<b>557.978</b>	<b>-9.434</b>	<b>-1,66%</b>

Πίνακας 7α: Μεταβολές του συνόλου των εγγεγραμμένων με διάρκεια ανεργίας <12 μηνών:  
Ιανουάριος 2020-Ιανουάριος 2021

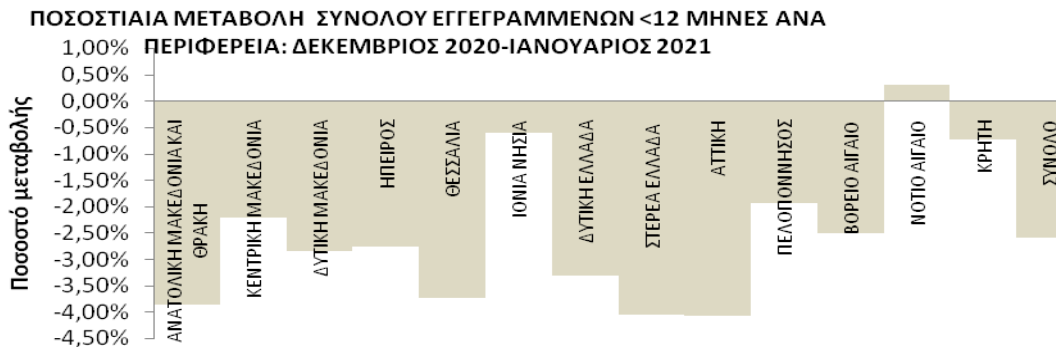

Διάγραμμα 6: Ποσοστιαία μεταβολή του συνόλου των εγγεγραμμένων με διάρκεια ανεργίας <12 μηνών: Δεκέμβριος 2020-Ιανουάριος 2021

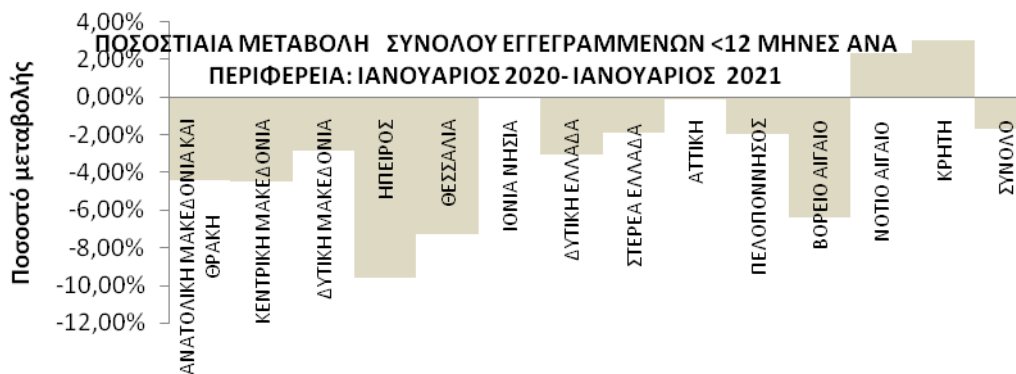

Διάγραμμα 6α: Ποσοστιαία μεταβολή του συνόλου των εγγεγραμμένων με διάρκεια ανεργίας < 12 μηνών: Ιανουάριος 2020-Ιανουάριος 2021

## ΠΟΣΟΣΤΙΑΙΑ ΜΕΤΑΒΟΛΗ ΑΠΟ ΔΕΚΕΜΒΡΙΟ 2020

Όπως προκύπτει από τον πίνακα 7 καθώς και από το διάγραμμα 6 στο σύνολο της χώρας παρατηρείται:

- Μείωση των εγγεγραμμένων από τον προηγούμενο μήνα σε -14.890 άτομα και με ποσοστιαία μεταβολή -2,60%.
- Η μεγαλύτερη ποσοστιαία μείωση μεταξύ των Περιφερειών από τον προηγούμενο μήνα εμφανίζεται στην Περιφέρεια Αττικής (-4,08%).
- Η Περιφέρεια Νοτίου Αιγαίου εμφανίζει ποσοστιαία αύξηση 0,30%.

## ΠΟΣΟΣΤΙΑΙΑ ΜΕΤΑΒΟΛΗ ΑΠΟ ΙΑΝΟΥΑΡΙΟ 2020

Όπως προκύπτει από τον πίνακα 7α καθώς και από το διάγραμμα 6α στο σύνολο της χώρας παρατηρείται:

- Μείωση των εγγεγραμμένων από τον αντίστοιχο μήνα του προηγούμενου έτους σε -9.434 άτομα και με ποσοστιαία μεταβολή -1,66%.
- Η μεγαλύτερη ποσοστιαία μείωση μεταξύ των Περιφερειών από τον αντίστοιχο μήνα του προηγούμενου έτους εμφανίζεται στην Περιφέρεια Ηπείρου (-9,63%).
- Από τις Περιφέρειες που εμφανίζουν αύξηση η Περιφέρεια Κρήτης εμφανίζει τη μεγαλύτερη 3,04%.

## 8. Σύνολο εγγεγραμμένων ανά Φύλο και διάρκεια ανεργίας

	Εγγεγραμμένοι >= 12 Μήνες	Εγγεγραμμένοι < 12 Μήνες	Σύνολο	Ποσοστό %
Άνδρες	196.687	236.593	433.280	36,98%
Γυναίκες	416.952	321.385	738.337	63,02%
<b>Σύνολο</b>	<b>613.639</b>	<b>557.978</b>	<b>1.171.617</b>	<b>100,00%</b>

Πίνακας 8: Σύνολο εγγεγραμμένων ανά Φύλο και διάρκεια ανεργίας:  
Ιανουάριος 2021

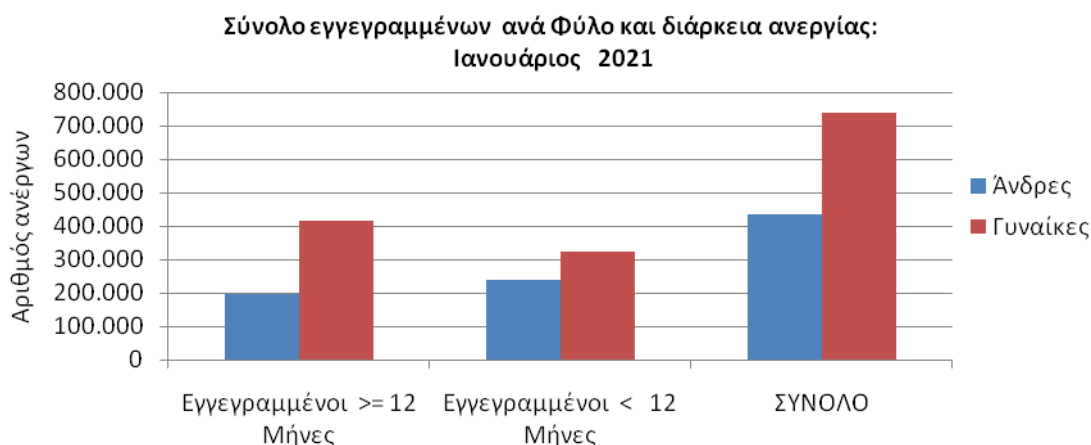

Διάγραμμα 7 : Σύνολο εγγεγραμμένων ανά Φύλο και διάρκεια ανεργίας:  
Ιανουάριος 2021

Όπως προκύπτει από τον πίνακα 8 και το διάγραμμα 7 από το σύνολο των εγγεγραμμένων ανά φύλο, 433.280 άτομα είναι άνδρες, (ποσοστό 36,98%) και 738.337 είναι γυναίκες, (ποσοστό 63,02%).

Στο σύνολο των εγγεγραμμένων για χρονικό διάστημα μεγαλύτερου ή ίσου των 12 μηνών, οι άνδρες ανέρχονται σε 196.687 άτομα ενώ οι γυναίκες ανέρχονται σε 416.952.

Στο σύνολο των εγγεγραμμένων για χρονικό διάστημα μικρότερο των 12 μηνών, οι άνδρες ανέρχονται σε 236.593 άτομα ενώ οι γυναίκες ανέρχονται σε 321.385.

## 9. Σύνολο εγγεγραμμένων ανά Ηλικιακή Ομάδα και διάρκεια ανεργίας

	Εγγεγραμμένοι ≥ 12 Μήνες	Εγγεγραμμένοι < 12 Μήνες	Σύνολο	Ποσοστό %
15-19 ετών	1.035	7.573	8.608	0,73%
20-24 ετών	18.710	56.528	75.238	6,42%
25-29 ετών	44.029	76.751	120.780	10,31%
30-44 ετών	206.909	207.931	414.840	35,41%
45-54 ετών	159.495	123.708	283.203	24,17%
55-64 ετών	141.967	73.852	215.819	18,42%
65 ετών και άνω	41.494	11.635	53.129	4,53%
<b>Σύνολο</b>	<b>613.639</b>	<b>557.978</b>	<b>1.171.617</b>	<b>100,00%</b>

Πίνακας 9: Σύνολο εγγεγραμμένων ανά Ηλικιακή Ομάδα και διάρκεια ανεργίας:  
Ιανουάριος 2021

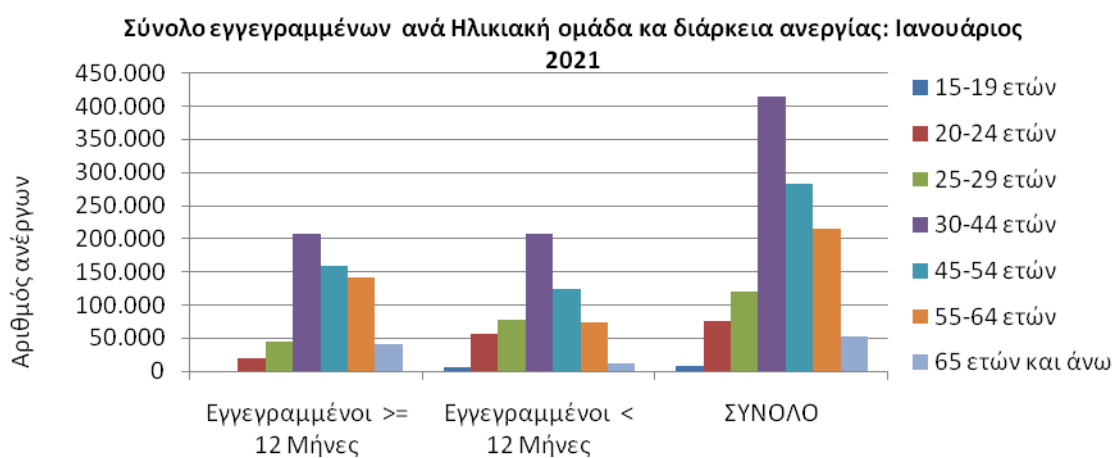

Διάγραμμα 8: Σύνολο εγγεγραμμένων ανά Ηλικιακή Ομάδα  
και διάρκεια ανεργίας: Ιανουάριος 2021

Όπως προκύπτει από τον πίνακα 9 και το διάγραμμα 8 από το σύνολο των εγγεγραμμένων ανά ηλικιακή ομάδα, 8.608 άτομα (ποσοστό 0,73%) ανήκουν στην ηλικιακή ομάδα 15-19 ετών, 75.238 (ποσοστό 6,42%) ανήκουν στην ηλικιακή ομάδα 20-24 ετών, 120.780 (ποσοστό 10,31%) ανήκουν στην ηλικιακή ομάδα 25-29 ετών, 414.840 (ποσοστό 35,41%) ανήκουν στην ηλικιακή ομάδα 30-44 ετών, 283.203 (ποσοστό 24,17%) ανήκουν στην ηλικιακή ομάδα 45-54 ετών, 215.819 (ποσοστό 18,42%) ανήκουν στην ηλικιακή ομάδα 55-64 ετών και 53.129 (ποσοστό 4,53%) ανήκουν στην ηλικιακή ομάδα 65 ετών και άνω.

Στο σύνολο των εγγεγραμμένων για χρονικό διάστημα μεγαλύτερου ή ίσου των 12 μηνών οι εγγεγραμμένοι της ηλικιακής ομάδας 15-19 ετών ανέρχονται σε 1.035 άτομα, της ηλικιακής ομάδας 20-24 ετών ανέρχονται σε 18.710 άτομα, της ηλικιακής ομάδας 25-29 ετών ανέρχονται σε 44.029 άτομα, της ηλικιακής ομάδας 30-44 ετών ανέρχονται σε 206.909 άτομα, της ηλικιακής ομάδας 45-54 ετών ανέρχονται σε 159.495 άτομα, της ηλικιακής ομάδας 55-64 ετών ανέρχονται σε 141.967 άτομα και της ηλικιακής ομάδας 65 ετών και άνω ανέρχονται σε 41.494 άτομα.

Στο σύνολο των εγγεγραμμένων για χρονικό διάστημα μικρότερο των 12 μηνών οι εγγεγραμμένοι της ηλικιακής ομάδας 15-19 ετών ανέρχονται σε 7.573 άτομα, της ηλικιακής ομάδας 20-24 ετών ανέρχονται σε 56.528 άτομα, της ηλικιακής ομάδας 25-29 ετών ανέρχονται σε 76.751 άτομα, της ηλικιακής ομάδας 30-44 ετών ανέρχονται σε 207.931 άτομα, της ηλικιακής ομάδας 45-54 ετών ανέρχονται σε 123.708 άτομα, της ηλικιακής ομάδας 55-64 ετών ανέρχονται σε 73.852 άτομα και της ηλικιακής ομάδας 65 ετών και άνω ανέρχονται σε 11.635 άτομα.

## 10. Σύνολο εγγεγραμμένων ανά Εκπαιδευτικό Επίπεδο και διάρκεια ανεργίας

	Εγγεγραμμένοι >= 12 Μήνες	Εγγεγραμμένοι < 12 Μήνες	Σύνολο	Ποσοστό %
Χωρίς εκπαίδευση	52.155	56.223	108.378	9,25%
Υποχρεωτική εκπαίδευση (έως 3 <sup>η</sup> Γυμνασίου)	193.098	145.681	338.779	28,92%
Δευτεροβάθμια εκπαίδευση	282.390	263.723	546.113	46,61%
Τριτοβάθμια εκπαίδευση	85.996	92.351	178.347	15,22%
<b>Σύνολο</b>	<b>613.639</b>	<b>557.978</b>	<b>1.171.617</b>	<b>100,00%</b>

Πίνακας 10: Σύνολο εγγεγραμμένων ανά Εκπαιδευτικό Επίπεδο και διάρκεια ανεργίας: Ιανουάριος 2021

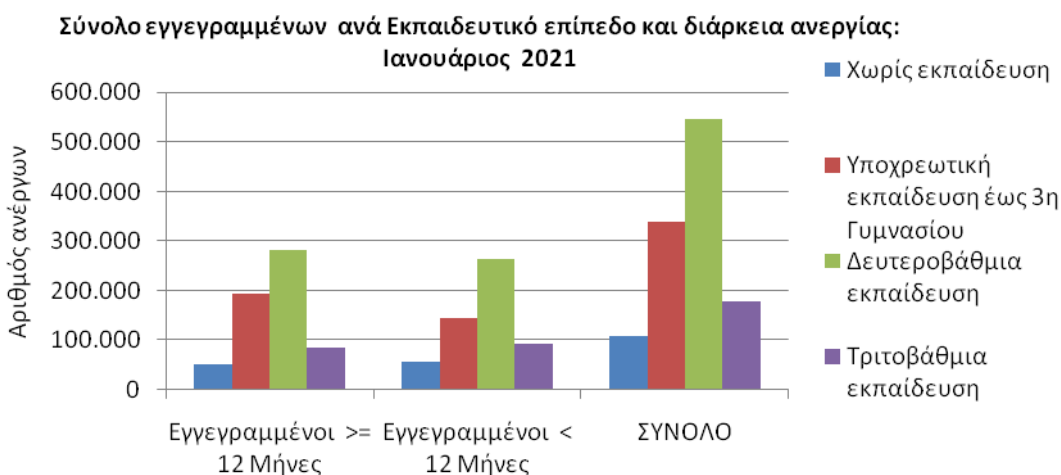

Διάγραμμα 9: Σύνολο εγγεγραμμένων ανά Εκπαιδευτικό Επίπεδο και διάρκεια ανεργίας: Ιανουάριος 2021

Όπως προκύπτει από τον πίνακα 10 και το διάγραμμα 9 από το σύνολο των εγγεγραμμένων ανά εκπαιδευτικό επίπεδο, 108.378 άτομα (ποσοστό 9,25%) ανήκουν στο εκπαιδευτικό επίπεδο Χωρίς εκπαίδευση, 338.779 (ποσοστό 28,92%) ανήκουν στο εκπαιδευτικό επίπεδο Υποχρεωτικής εκπαίδευσης (έως 3<sup>η</sup> Γυμνασίου), 546.113 (ποσοστό 46,61%) ανήκουν στο εκπαιδευτικό επίπεδο Δευτεροβάθμιας εκπαίδευσης και 178.347 (ποσοστό 15,22%) ανήκουν στο εκπαιδευτικό επίπεδο Τριτοβάθμιας εκπαίδευσης.



Στο σύνολο των εγγεγραμμένων για χρονικό διάστημα μεγαλύτερου ή ίσου των 12 μηνών οι εγγεγραμμένοι του εκπαιδευτικού επίπεδου Χωρίς εκπαίδευση ανέρχονται σε 52.155 άτομα, του εκπαιδευτικού επίπεδου Υποχρεωτικής εκπαίδευσης (έως 3<sup>η</sup> Γυμνασίου) ανέρχονται σε 193.098 άτομα, του εκπαιδευτικού επίπεδου Δευτεροβάθμιας εκπαίδευσης ανέρχονται σε 282.390 άτομα και του εκπαιδευτικού επίπεδου Τριτοβάθμιας εκπαίδευσης ανέρχονται σε 85.996 άτομα.

Στο σύνολο των εγγεγραμμένων για χρονικό διάστημα μικρότερο των 12 μηνών οι εγγεγραμμένοι του εκπαιδευτικού επίπεδου Χωρίς εκπαίδευση ανέρχονται σε 56.223 άτομα, της Υποχρεωτικής εκπαίδευσης (έως 3<sup>η</sup> Γυμνασίου) ανέρχονται σε 145.681 άτομα, της Δευτεροβάθμιας εκπαίδευσης ανέρχονται σε 263.723 άτομα και της Τριτοβάθμιας εκπαίδευσης ανέρχονται σε 92.351 άτομα.

## 11. Σύνολο εγγεγραμμένων ανά Υπηκοότητα και διάρκεια ανεργίας

	Εγγεγραμμένοι >= 12 Μήνες	Εγγεγραμμένοι < 12 Μήνες	Σύνολο	Ποσοστό %
Έλληνες Υπήκοοι	552.823	450.635	1.003.458	85,65%
Υπήκοοι χωρών Ευρωπαϊκής Ένωσης	11.952	18.859	30.811	2,63%
Υπήκοοι τρίτων χωρών	48.864	88.484	137.348	11,72%
<b>Σύνολο</b>	<b>613.639</b>	<b>557.978</b>	<b>1.171.617</b>	<b>100,00%</b>

Πίνακας 11: Σύνολο εγγεγραμμένων ανά Υπηκοότητα και διάρκεια ανεργίας:  
Ιανουάριος 2021

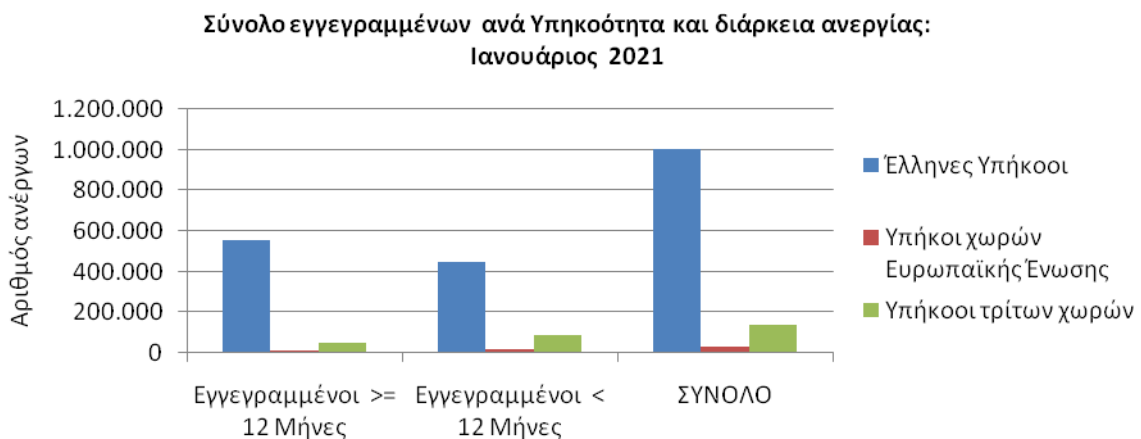

Διάγραμμα 10: Σύνολο εγγεγραμμένων ανά Υπηκοότητα και διάρκεια ανεργίας:  
Ιανουάριος 2021

Όπως προκύπτει από τον πίνακα 11 και το διάγραμμα 10 από το σύνολο των εγγεγραμμένων ανά Υπηκοότητα, 1.003.458 άτομα (ποσοστό 85,65%) είναι Έλληνες Υπήκοοι, 30.811 (ποσοστό 2,63%) είναι Υπήκοοι χωρών Ευρωπαϊκής Ένωσης και 137.348 (ποσοστό 11,72%) είναι Υπήκοοι τρίτων χωρών.

Στο σύνολο των εγγεγραμμένων ανά Υπηκοότητα για χρονικό διάστημα μεγαλύτερου ή ίσου των 12 μηνών οι Έλληνες Υπήκοοι ανέρχονται σε 552.823 άτομα, οι Υπήκοοι χωρών Ευρωπαϊκής Ένωσης ανέρχονται σε 11.952 άτομα και οι Υπήκοοι τρίτων χωρών ανέρχονται σε 48.864 άτομα.

Στο σύνολο των εγγεγραμμένων για χρονικό διάστημα μικρότερο των 12 μηνών οι Έλληνες Υπήκοοι ανέρχονται σε 450.635 άτομα, οι Υπήκοοι χωρών Ευρωπαϊκής Ένωσης ανέρχονται σε 18.859 άτομα και οι Υπήκοοι τρίτων χωρών ανέρχονται σε 88.484 άτομα.

## 12. Επιδοτούμενοι άνεργοι ανά κατηγορία επιδότησης και ανά Περιφέρεια

ΠΕΡΙΦΕΡΕΙΕΣ	ΚΟΙΝΟΙ ΟΙΚΟΔΟΜΟΙ	ΕΠΟΧΙΚΟΙ ΤΟΥΡΙΣΜΟΥ	ΕΠΟΧΙΚΟΙ ΛΟΙΠΟΙ (ΑΓΡΟΤΙΚΑ)	ΕΚΠΑΙΔΕΥΤΙΚΟΙ ΛΟΙΠΟΙ	ΣΥΝΟΛΟ		
ΑΝΑΤΟΛΙΚΗ ΜΑΚΕΔΟΝΙΑ ΚΑΙ ΘΡΑΚΗ	5.648	256	2.240	458	100	0	8.702
ΚΕΝΤΡΙΚΗ ΜΑΚΕΔΟΝΙΑ	18.968	387	12.218	2.283	526	9	34.391
ΔΥΤΙΚΗ ΜΑΚΕΔΟΝΙΑ	3.541	169	868	117	66	0	4.761
ΗΠΕΙΡΟΣ	3.468	164	2.251	273	102	1	6.259
ΘΕΣΣΑΛΙΑ	6.111	154	3.302	764	254	0	10.585
ΙΟΝΙΑ ΝΗΣΙΑ	1.979	49	14.331	2.428	62	36	18.885
ΔΥΤΙΚΗ ΕΛΛΑΔΑ	5.960	226	4.141	495	142	13	10.977
ΣΤΕΡΕΑ ΕΛΛΑΔΑ	4.596	43	1.899	272	92	1	6.903
ΑΤΤΙΚΗ	40.031	190	10.153	1.125	658	77	52.234
ΠΕΛΟΠΟΝΝΗΣΟΣ	4.068	102	3.967	334	124	43	8.638
ΒΟΡΕΙΟ ΑΙΓΑΙΟ	1.647	27	2.112	251	84	0	4.121
ΝΟΤΙΟ ΑΙΓΑΙΟ	3.440	93	25.159	3.388	96	0	32.176
ΚΡΗΤΗ	6.120	226	25.144	2.464	198	86	34.238
<b>ΣΥΝΟΛΟ</b>	<b>105.577</b>	<b>2.086</b>	<b>107.785</b>	<b>14.652</b>	<b>2.504</b>	<b>266</b>	<b>232.870</b>

Πίνακας 12 : Αριθμός επιδοτούμενων ανέργων ανά κατηγορία επιδότησης και ανά Περιφέρεια: Ιανουάριος 2021

Αριθμός ανέργων ανά κατηγορία επιδότησης και Περιφέρεια: Ιανουάριος 2021

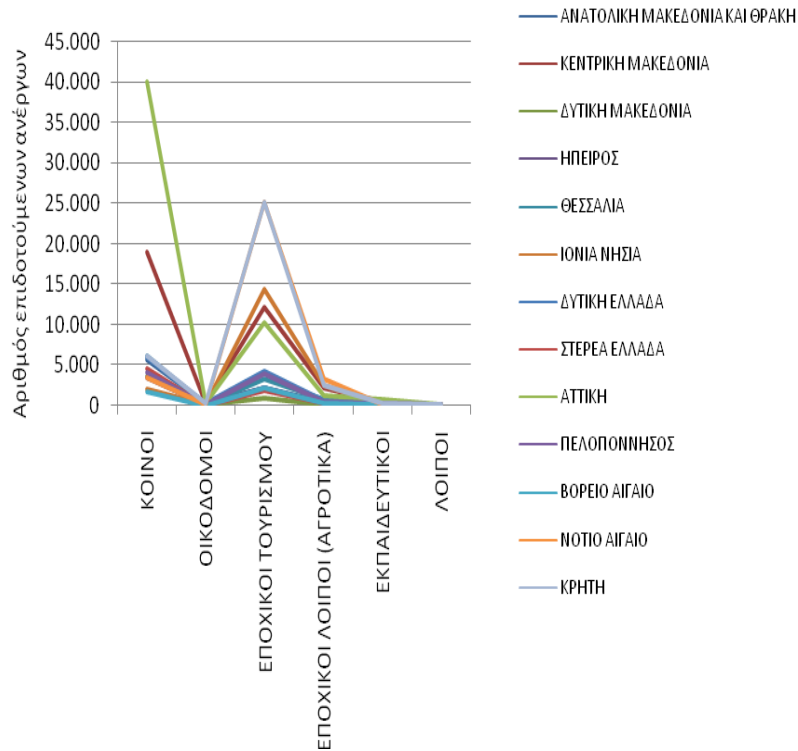

Διάγραμμα 11: Αριθμός επιδοτούμενων ανέργων ανά κατηγορία επιδότησης και ανά Περιφέρεια: Ιανουάριος 2021

Όπως προκύπτει από τον πίνακα 12 και το διάγραμμα 11 το σύνολο των επιδοτούμενων ανέργων κατά τον μήνα Ιανουάριο 2021 ανέρχεται σε 232.870 άτομα. Από αυτά 105.577 (ποσοστό 45,34%) είναι κοινοί επιδοτούμενοι, 2.086 (ποσοστό 0,90%) είναι επιδοτούμενοι σε οικοδομο-τεχνικά επαγγέλματα, 107.785 (ποσοστό 46,29%) είναι εποχικοί τουριστικών επαγγελμάτων επιδοτούμενοι, 14.652 (ποσοστό 6,29%) είναι εποχικοί λοιποί επιδοτούμενοι (αγροτικά), 2.504 (ποσοστό 1,08%) είναι εκπαιδευτικοί επιδοτούμενοι και 266 (ποσοστό 0,11%) είναι λοιποί επιδοτούμενοι.

**▪ ΚΟΙΝΟΙ ΕΠΙΔΟΤΟΥΜΕΝΟΙ**

Στην κατηγορία των κοινών επιδοτούμενων το σύνολο των επιδοτούμενων ανέρχεται σε 105.577 άτομα με τον μεγαλύτερο αριθμό επιδοτούμενων να εμφανίζεται στην Περιφέρεια Αττικής με 40.031 άτομα.

**▪ ΟΙΚΟΔΟΜΟΙ ΕΠΙΔΟΤΟΥΜΕΝΟΙ**

Στην κατηγορία των Οικοδόμων επιδοτούμενων το σύνολο των επιδοτούμενων ανέρχεται σε 2.086 άτομα με τον μεγαλύτερο αριθμό επιδοτούμενων να εμφανίζεται στην Περιφέρεια Κεντρικής Μακεδονίας με 387 άτομα.

**▪ ΕΠΟΧΙΚΟΙ ΤΟΥΡΙΣΜΟΥ ΕΠΙΔΟΤΟΥΜΕΝΟΙ**

Στην κατηγορία των εποχικών τουρισμού (τουριστικών επαγγελματιών) επιδοτούμενων το σύνολο των επιδοτούμενων ανέρχεται σε 107.785 άτομα με τον μεγαλύτερο αριθμό επιδοτούμενων να εμφανίζεται στην Περιφέρεια Νοτίου Αιγαίου 25.159 με άτομα.

**▪ ΕΠΟΧΙΚΟΙ ΛΟΙΠΟΙ (ΑΓΡΟΤΙΚΑ) ΕΠΙΔΟΤΟΥΜΕΝΟΙ**

Στην κατηγορία των εποχικών λοιπών (αγροτικά) επιδοτούμενων ανέρχεται σε 14.652 άτομα με τον μεγαλύτερο αριθμό επιδοτούμενων να εμφανίζεται στην Περιφέρεια Νοτίου Αιγαίου με 3.388 άτομα.

**▪ ΕΚΠΑΙΔΕΥΤΙΚΟΙ ΕΠΙΔΟΤΟΥΜΕΝΟΙ**

Στην κατηγορία των εκπαιδευτικών επιδοτούμενων το σύνολο των επιδοτούμενων ανέρχεται σε 2.504 άτομα με τον μεγαλύτερο αριθμό επιδοτούμενων να εμφανίζεται στην Περιφέρεια Αττικής με 658 άτομα.

**▪ ΛΟΙΠΟΙ ΕΠΙΔΟΤΟΥΜΕΝΟΙ**

Στην κατηγορία των λοιπών επιδοτούμενων το σύνολο των επιδοτούμενων ανέρχεται σε 266 άτομα με τον μεγαλύτερο αριθμό επιδοτούμενων να εμφανίζεται στην Περιφέρεια Κρήτης με 86 άτομα.

13. Επιδοτούμενοι άνεργοι και μεταβολές στις κατηγορίες α: κοινοί και λοιπές κατηγορίες επιδοτουμένων και β: εποχικοί τουριστικών επαγγελματιών ανά Περιφέρεια

Στον πίνακα 13, 13α εμφανίζεται ο αριθμός των επιδοτούμενων ανέργων ανά κατηγορία επιδότησης (κοινοί και λοιπές κατηγορίες επιδοτουμένων και εποχικοί τουριστικών επαγγελματιών) και ανά Περιφέρεια για τον μήνα Ιανουάριο 2021, η αριθμητική και ποσοστιαία μεταβολή τους από τον προηγούμενο μήνα Δεκέμβριο 2020 καθώς και από τον αντίστοιχο μήνα του προηγούμενου έτους Ιανουάριο 2020.

Το σύνολο των επιδοτούμενων ανέργων ανέρχεται σε 232.870 άτομα από τα οποία 125.085 είναι κοινοί και λοιπές κατηγορίες επιδοτουμένων και 107.785 είναι εποχικοί τουριστικών επαγγελματιών επιδοτούμενοι.

Στη συνέχεια τα δεδομένα της ποσοστιαίας μεταβολής των κοινών και λοιπών κατηγοριών επιδοτουμένων, των εποχικών τουριστικών επαγγελματιών επιδοτουμένων καθώς και στο σύνολό των επιδοτουμένων, τόσο από τον προηγούμενο μήνα όσο και από τον αντίστοιχο μήνα του προηγούμενου έτους παρουσιάζονται στα διαγράμματα 12 και 12α αντίστοιχα.

ΜΕΤΑΒΟΛΕΣ ΕΠΙΔΟΤΟΥΜΕΝΩΝ ΑΝΕΡΓΩΝ ΑΝΑ ΚΑΤΗΓΟΡΙΑ (ΚΟΙΝΟΙ ΚΑΙ ΛΟΙΠΕΣ ΚΑΤΗΓΟΡΙΕΣ ΕΠΙΔΟΤΟΥΜΕΝΟΙ -ΕΠΟΧΙΚΟΙ ΤΟΥΡΙΣΤΙΚΩΝ ΕΠΑΓΓΕΛΜΑΤΩΝ): ΔΕΚΕΜΒΡΙΟΣ 2020-ΙΑΝΟΥΑΡΙΟΣ 2021				
ΚΟΙΝΟΙ ΚΑΙ ΛΟΙΠΕΣ ΚΑΤΗΓΟΡΙΕΣ ΕΠΙΔΟΤΟΥΜΕΝΟΙ				
	ΔΕΚΕΜΒΡΙΟΣ 2020	ΙΑΝΟΥΑΡΙΟΣ 2021	ΑΠΟΛΥΤΗ ΜΕΤΑΒΟΛΗ	ΠΟΣΟΣΤΙΑΙΑ ΜΕΤΑΒΟΛΗ
ΑΝΑΤΟΛΙΚΗ ΜΑΚΕΔΟΝΙΑ ΚΑΙ ΘΡΑΚΗ	6.913	6.462	-451	-6,52%
ΚΕΝΤΡΙΚΗ ΜΑΚΕΔΟΝΙΑ	23.950	22.173	-1.777	-7,42%
ΔΥΤΙΚΗ ΜΑΚΕΔΟΝΙΑ	4.192	3.893	-299	-7,13%
ΗΠΕΙΡΟΣ	4.663	4.008	-655	-14,05%
ΘΕΣΣΑΛΙΑ	7.953	7.283	-670	-8,42%
ΙΟΝΙΑ ΝΗΣΙΑ	4.129	4.554	425	10,29%
ΔΥΤΙΚΗ ΕΛΛΑΔΑ	7.698	6.836	-862	-11,20%
ΣΤΕΡΕΑ ΕΛΛΑΔΑ	5.233	5.004	-229	-4,38%
ΑΤΤΙΚΗ	46.337	42.081	-4.256	-9,18%
ΠΕΛΟΠΟΝΝΗΣΟΣ	5.580	4.671	-909	-16,29%
ΒΟΡΕΙΟ ΑΙΓΑΙΟ	2.115	2.009	-106	-5,01%
ΝΟΤΙΟ ΑΙΓΑΙΟ	6.692	7.017	325	4,86%
ΚΡΗΤΗ	8.176	9.094	918	11,23%
<b>ΣΥΝΟΛΟ</b>	<b>133.631</b>	<b>125.085</b>	<b>-8.546</b>	<b>-6,40%</b>
ΕΠΟΧΙΚΟΙ ΤΟΥΡΙΣΤΙΚΩΝ ΕΠΑΓΓΕΛΜΑΤΩΝ ΕΠΙΔΟΤΟΥΜΕΝΟΙ				
	ΔΕΚΕΜΒΡΙΟΣ 2020	ΙΑΝΟΥΑΡΙΟΣ 2021	ΑΠΟΛΥΤΗ ΜΕΤΑΒΟΛΗ	ΠΟΣΟΣΤΙΑΙΑ ΜΕΤΑΒΟΛΗ
ΑΝΑΤΟΛΙΚΗ ΜΑΚΕΔΟΝΙΑ ΚΑΙ ΘΡΑΚΗ	2.281	2.240	-41	-1,80%
ΚΕΝΤΡΙΚΗ ΜΑΚΕΔΟΝΙΑ	6.900	12.218	5.318	77,07%
ΔΥΤΙΚΗ ΜΑΚΕΔΟΝΙΑ	803	868	65	8,09%
ΗΠΕΙΡΟΣ	2.002	2.251	249	12,44%
ΘΕΣΣΑΛΙΑ	2.799	3.302	503	17,97%
ΙΟΝΙΑ ΝΗΣΙΑ	6.946	14.331	7.385	106,32%
ΔΥΤΙΚΗ ΕΛΛΑΔΑ	2.960	4.141	1.181	39,90%
ΣΤΕΡΕΑ ΕΛΛΑΔΑ	1.158	1.899	741	63,99%
ΑΤΤΙΚΗ	8.000	10.153	2.153	26,91%
ΠΕΛΟΠΟΝΝΗΣΟΣ	3.744	3.967	223	5,96%
ΒΟΡΕΙΟ ΑΙΓΑΙΟ	1.763	2.112	349	19,80%
ΝΟΤΙΟ ΑΙΓΑΙΟ	19.009	25.159	6.150	32,35%
ΚΡΗΤΗ	10.508	25.144	14.636	139,28%
<b>ΣΥΝΟΛΟ</b>	<b>68.873</b>	<b>107.785</b>	<b>38.912</b>	<b>56,50%</b>
ΣΥΝΟΛΟ ΕΠΙΔΟΤΟΥΜΕΝΩΝ				
	ΔΕΚΕΜΒΡΙΟΣ 2020	ΙΑΝΟΥΑΡΙΟΣ 2021	ΑΠΟΛΥΤΗ ΜΕΤΑΒΟΛΗ	ΠΟΣΟΣΤΙΑΙΑ ΜΕΤΑΒΟΛΗ
ΑΝΑΤΟΛΙΚΗ ΜΑΚΕΔΟΝΙΑ ΚΑΙ ΘΡΑΚΗ	9.194	8.702	-492	-5,35%
ΚΕΝΤΡΙΚΗ ΜΑΚΕΔΟΝΙΑ	30.850	34.391	3.541	11,48%
ΔΥΤΙΚΗ ΜΑΚΕΔΟΝΙΑ	4.995	4.761	-234	-4,68%
ΗΠΕΙΡΟΣ	6.665	6.259	-406	-6,09%
ΘΕΣΣΑΛΙΑ	10.752	10.585	-167	-1,55%
ΙΟΝΙΑ ΝΗΣΙΑ	11.075	18.885	7.810	70,52%
ΔΥΤΙΚΗ ΕΛΛΑΔΑ	10.658	10.977	319	2,99%
ΣΤΕΡΕΑ ΕΛΛΑΔΑ	6.391	6.903	512	8,01%
ΑΤΤΙΚΗ	54.337	52.234	-2.103	-3,87%
ΠΕΛΟΠΟΝΝΗΣΟΣ	9.324	8.638	-686	-7,36%
ΒΟΡΕΙΟ ΑΙΓΑΙΟ	3.878	4.121	243	6,27%
ΝΟΤΙΟ ΑΙΓΑΙΟ	25.701	32.176	6.475	25,19%
ΚΡΗΤΗ	18.684	34.238	15.554	83,25%
<b>ΣΥΝΟΛΟ</b>	<b>202.504</b>	<b>232.870</b>	<b>30.366</b>	<b>15,00%</b>

Πίνακας 13 : Μεταβολές στον αριθμό επιδοτούμενων ανέργων ανά κατηγορία επιδότησης και Περιφέρεια: Δεκέμβριος 2020-Ιανουάριος 2021

ΜΕΤΑΒΟΛΕΣ ΕΠΙΔΟΤΟΥΜΕΝΩΝ ΑΝΕΡΓΩΝ ΑΝΑ ΚΑΤΗΓΟΡΙΑ (ΚΟΙΝΟΙ ΚΑΙ ΛΟΙΠΕΣ ΚΑΤΗΓΟΡΙΕΣ ΕΠΙΔΟΤΟΥΜΕΝΟΙ -ΕΠΟΧΙΚΟΙ ΤΟΥΡΙΣΤΙΚΩΝ ΕΠΑΓΓΕΛΜΑΤΩΝ): ΙΑΝΟΥΑΡΙΟΣ 2020-ΙΑΝΟΥΑΡΙΟΣ 2021				
ΚΟΙΝΟΙ ΚΑΙ ΛΟΙΠΕΣ ΚΑΤΗΓΟΡΙΕΣ ΕΠΙΔΟΤΟΥΜΕΝΟΙ				
	ΙΑΝΟΥΑΡΙΟΣ 2020	ΙΑΝΟΥΑΡΙΟΣ 2021	ΑΠΟΛΥΤΗ ΜΕΤΑΒΟΛΗ	ΠΟΣΟΣΤΙΑΙΑ ΜΕΤΑΒΟΛΗ
ΑΝΑΤΟΛΙΚΗ ΜΑΚΕΔΟΝΙΑ ΚΑΙ ΘΡΑΚΗ	7.158	6.462	-696	-9,72%
ΚΕΝΤΡΙΚΗ ΜΑΚΕΔΟΝΙΑ	22.521	22.173	-348	-1,55%
ΔΥΤΙΚΗ ΜΑΚΕΔΟΝΙΑ	3.539	3.893	354	10,00%
ΗΠΕΙΡΟΣ	4.456	4.008	-448	-10,05%
ΘΕΣΣΑΛΙΑ	7.038	7.283	245	3,48%
ΙΟΝΙΑ ΝΗΣΙΑ	7.199	4.554	-2.645	-36,74%
ΔΥΤΙΚΗ ΕΛΛΑΔΑ	7.156	6.836	-320	-4,47%
ΣΤΕΡΕΑ ΕΛΛΑΔΑ	4.511	5.004	493	10,93%
ΑΤΤΙΚΗ	39.684	42.081	2.397	6,04%
ΠΕΛΟΠΟΝΝΗΣΟΣ	5.101	4.671	-430	-8,43%
ΒΟΡΕΙΟ ΑΙΓΑΙΟ	2.170	2.009	-161	-7,42%
ΝΟΤΙΟ ΑΙΓΑΙΟ	9.652	7.017	-2.635	-27,30%
ΚΡΗΤΗ	10.823	9.094	-1.729	-15,98%
<b>ΣΥΝΟΛΟ</b>	<b>131.008</b>	<b>125.085</b>	<b>-5.923</b>	<b>-4,52%</b>
ΕΠΟΧΙΚΟΙ ΤΟΥΡΙΣΤΙΚΩΝ ΕΠΑΓΓΕΛΜΑΤΩΝ ΕΠΙΔΟΤΟΥΜΕΝΟΙ				
	ΙΑΝΟΥΑΡΙΟΣ 2020	ΙΑΝΟΥΑΡΙΟΣ 2021	ΑΠΟΛΥΤΗ ΜΕΤΑΒΟΛΗ	ΠΟΣΟΣΤΙΑΙΑ ΜΕΤΑΒΟΛΗ
ΑΝΑΤΟΛΙΚΗ ΜΑΚΕΔΟΝΙΑ ΚΑΙ ΘΡΑΚΗ	2.610	2.240	-370	-14,18%
ΚΕΝΤΡΙΚΗ ΜΑΚΕΔΟΝΙΑ	12.801	12.218	-583	-4,55%
ΔΥΤΙΚΗ ΜΑΚΕΔΟΝΙΑ	804	868	64	7,96%
ΗΠΕΙΡΟΣ	2.444	2.251	-193	-7,90%
ΘΕΣΣΑΛΙΑ	3.361	3.302	-59	-1,76%
ΙΟΝΙΑ ΝΗΣΙΑ	16.423	14.331	-2.092	-12,74%
ΔΥΤΙΚΗ ΕΛΛΑΔΑ	4.503	4.141	-362	-8,04%
ΣΤΕΡΕΑ ΕΛΛΑΔΑ	2.114	1.899	-215	-10,17%
ΑΤΤΙΚΗ	12.036	10.153	-1.883	-15,64%
ΠΕΛΟΠΟΝΝΗΣΟΣ	4.400	3.967	-433	-9,84%
ΒΟΡΕΙΟ ΑΙΓΑΙΟ	2.505	2.112	-393	-15,69%
ΝΟΤΙΟ ΑΙΓΑΙΟ	26.691	25.159	-1.532	-5,74%
ΚΡΗΤΗ	28.610	25.144	-3.466	-12,11%
<b>ΣΥΝΟΛΟ</b>	<b>119.302</b>	<b>107.785</b>	<b>-11.517</b>	<b>-9,65%</b>
ΣΥΝΟΛΟ ΕΠΙΔΟΤΟΥΜΕΝΩΝ				
	ΙΑΝΟΥΑΡΙΟΣ 2020	ΙΑΝΟΥΑΡΙΟΣ 2021	ΑΠΟΛΥΤΗ ΜΕΤΑΒΟΛΗ	ΠΟΣΟΣΤΙΑΙΑ ΜΕΤΑΒΟΛΗ
ΑΝΑΤΟΛΙΚΗ ΜΑΚΕΔΟΝΙΑ ΚΑΙ ΘΡΑΚΗ	9.768	8.702	-1.066	-10,91%
ΚΕΝΤΡΙΚΗ ΜΑΚΕΔΟΝΙΑ	35.322	34.391	-931	-2,64%
ΔΥΤΙΚΗ ΜΑΚΕΔΟΝΙΑ	4.343	4.761	418	9,62%
ΗΠΕΙΡΟΣ	6.900	6.259	-641	-9,29%
ΘΕΣΣΑΛΙΑ	10.399	10.585	186	1,79%
ΙΟΝΙΑ ΝΗΣΙΑ	23.622	18.885	-4.737	-20,05%
ΔΥΤΙΚΗ ΕΛΛΑΔΑ	11.659	10.977	-682	-5,85%
ΣΤΕΡΕΑ ΕΛΛΑΔΑ	6.625	6.903	278	4,20%
ΑΤΤΙΚΗ	51.720	52.234	514	0,99%
ΠΕΛΟΠΟΝΝΗΣΟΣ	9.501	8.638	-863	-9,08%
ΒΟΡΕΙΟ ΑΙΓΑΙΟ	4.675	4.121	-554	-11,85%
ΝΟΤΙΟ ΑΙΓΑΙΟ	36.343	32.176	-4.167	-11,47%
ΚΡΗΤΗ	39.433	34.238	-5.195	-13,17%
<b>ΣΥΝΟΛΟ</b>	<b>250.310</b>	<b>232.870</b>	<b>-17.440</b>	<b>-6,97%</b>

Πίνακας 13α : Μεταβολές στον αριθμό επιδοτούμενων ανέργων ανά κατηγορία επιδότησης και Περιφέρεια: Ιανουάριος 2020-Ιανουάριος 2021



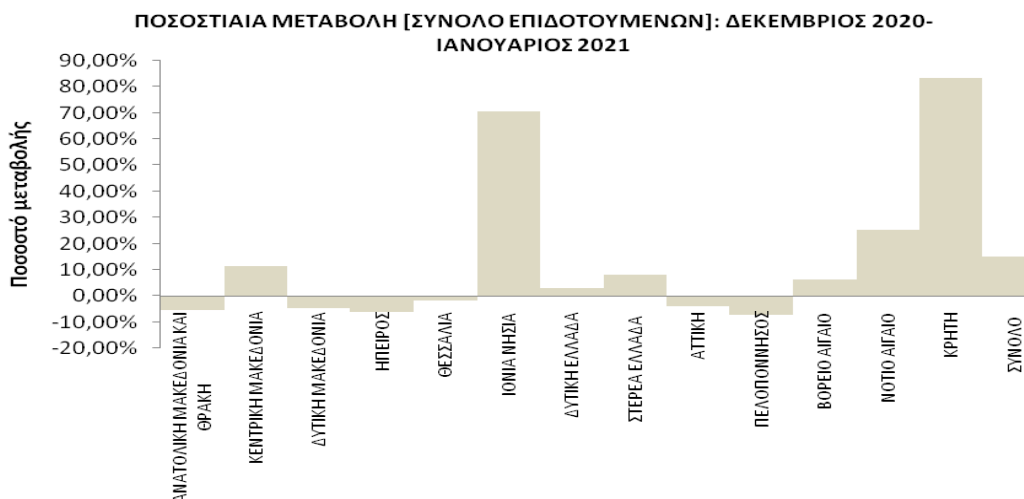

Διάγραμμα 12: Μεταβολές επιδοτούμενων ανέργων ανά κατηγορία επιδότησης και Περιφέρεια: Δεκέμβριος 2020-Ιανουάριος 2021

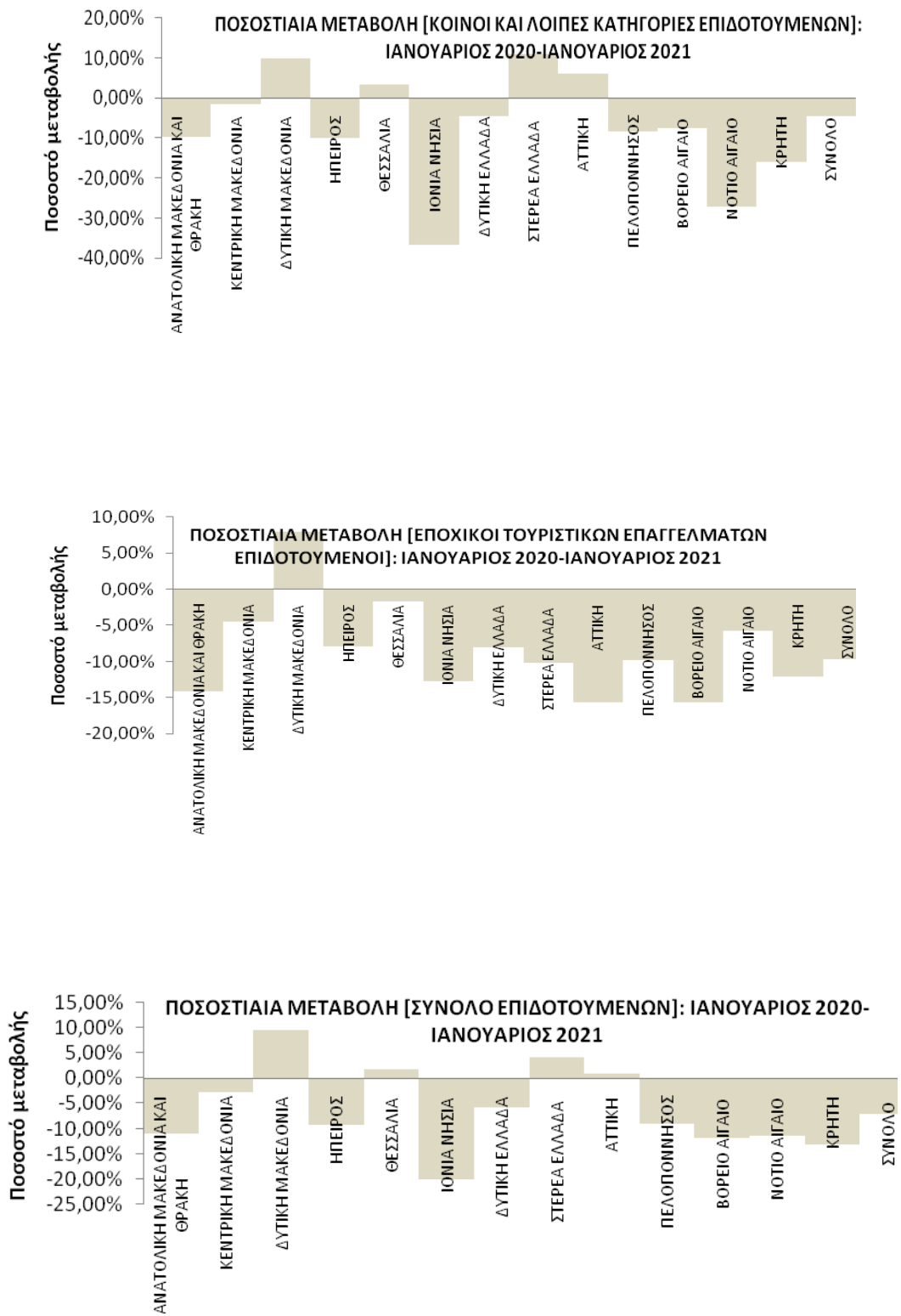

Διάγραμμα 12α : Μεταβολές επιδοτούμενων ανέργων ανά κατηγορία επιδότησης και Περιφέρεια: Ιανουάριος 2020-Ιανουάριος 2021

## ΠΟΣΟΣΤΙΑΙΑ ΜΕΤΑΒΟΛΗ ΑΠΟ ΔΕΚΕΜΒΡΙΟ 2020

ΚΟΙΝΟΙ ΚΑΙ ΛΟΙΠΕΣ ΚΑΤΗΓΟΡΙΕΣ

Όπως προκύπτει από τον πίνακα 13 καθώς και από το διάγραμμα 12 στο σύνολο της χώρας παρατηρείται:

- Μείωση των κοινών και λοιπών κατηγοριών επιδοτούμενων ανέργων από τον προηγούμενο μήνα σε -8.546 άτομα και με ποσοστιαία μεταβολή -6,40%.
- Σχετικά με τις Περιφέρειες η μεγαλύτερη ποσοστιαία μείωση από τον προηγούμενο μήνα εμφανίζεται στην Περιφέρεια Πελοποννήσου (-16,29%).
- Από τις Περιφέρειες που εμφανίζουν ποσοστιαία αύξηση η Περιφέρεια Κρήτης εμφανίζει την μεγαλύτερη με ποσοστιαία μεταβολή 11,23%.

ΕΠΟΧΙΚΟΙ ΤΟΥΡΙΣΤΙΚΩΝ ΕΠΑΓΓΕΛΜΑΤΩΝ

Όπως προκύπτει από τον πίνακα 13 καθώς και από το διάγραμμα 12 στο σύνολο της χώρας παρατηρείται:

- Αύξηση των εποχικών επιδοτούμενων ανέργων τουριστικών επαγγελμάτων από τον προηγούμενο μήνα σε 38.912 άτομα και με ποσοστιαία μεταβολή 56,50%.
- Σχετικά με τις Περιφέρειες η μεγαλύτερη ποσοστιαία αύξηση από τον προηγούμενο μήνα εμφανίζεται στην Περιφέρεια Κρήτης (139,28%).
- Η Περιφέρεια Ανατολικής Μακεδονίας και Θράκης εμφανίζει ποσοστιαία μείωση -1,80%.

ΣΥΝΟΛΟ ΕΠΙΔΟΤΟΥΜΕΝΩΝ

Όπως προκύπτει από τον πίνακα 13 καθώς και από το διάγραμμα 12 στο σύνολο της χώρας παρατηρείται:

- Αύξηση των επιδοτούμενων ανέργων στο σύνολό τους (κοινοί και λοιπές κατηγορίες επιδοτούμενων και εποχικοί επιδοτούμενοι τουριστικών επαγγελμάτων) από τον προηγούμενο μήνα σε 30.366 άτομα και με ποσοστιαία μεταβολή 15,00%.
- Σχετικά με τις Περιφέρειες η μεγαλύτερη ποσοστιαία αύξηση από τον προηγούμενο μήνα εμφανίζεται στην Περιφέρεια Κρήτης (83,25%).
- Από τις Περιφέρειες που εμφανίζουν ποσοστιαία μείωση η Περιφέρεια Πελοποννήσου εμφανίζει την μεγαλύτερη με ποσοστιαία μεταβολή -7,36%.

## ΠΟΣΟΣΤΙΑΙΑ ΜΕΤΑΒΟΛΗ ΑΠΟ ΙΑΝΟΥΑΡΙΟ 2020

## ΚΟΙΝΟΙ ΚΑΙ ΛΟΙΠΕΣ ΚΑΤΗΓΟΡΙΕΣ

Όπως προκύπτει από τον πίνακα 13α καθώς και από το διάγραμμα 12α στο σύνολο της χώρας παρατηρείται:

- Μείωση των κοινών και λοιπών κατηγοριών επιδοτούμενων ανέργων από τον αντίστοιχο μήνα του προηγούμενου έτους σε -5.923 άτομα και με ποσοστιαία μεταβολή -4,52%.
- Σχετικά με τις Περιφέρειες η μεγαλύτερη ποσοστιαία μείωση από τον αντίστοιχο μήνα του προηγούμενου έτους εμφανίζεται στην Περιφέρεια Ιόνιων Νήσων (36,74%).
- Από τις Περιφέρειες που εμφανίζουν ποσοστιαία αύξηση η Περιφέρεια Στερεάς Ελλάδας εμφανίζει την μεγαλύτερη με ποσοστιαία μεταβολή 10,93%.

## ΕΠΟΧΙΚΟΙ ΤΟΥΡΙΣΤΙΚΩΝ ΕΠΑΓΓΕΛΜΑΤΩΝ

Όπως προκύπτει από τον πίνακα 13α καθώς και από το διάγραμμα 12α στο σύνολο της χώρας παρατηρείται:

- Μείωση των εποχικών επιδοτούμενων ανέργων τουριστικών επαγγελματιών από τον αντίστοιχο μήνα του προηγούμενου έτους σε -11.517 άτομα και με ποσοστιαία μεταβολή -9,65%.
- Σχετικά με τις Περιφέρειες η μεγαλύτερη ποσοστιαία μείωση από τον αντίστοιχο μήνα του προηγούμενου έτους εμφανίζεται στην Περιφέρεια Βορείου Αιγαίου (-15,69%).
- Η Περιφέρεια Δυτικής Μακεδονίας εμφανίζει ποσοστιαία αύξηση 7,96%.

## ΣΥΝΟΛΟ ΕΠΙΔΟΤΟΥΜΕΝΩΝ

Όπως προκύπτει από τον πίνακα 13α καθώς και από το διάγραμμα 12α στο σύνολο της χώρας παρατηρείται:

- Μείωση των επιδοτούμενων ανέργων στο σύνολό τους (κοινοί και λοιπές κατηγορίες επιδοτούμενων και εποχικοί επιδοτούμενοι τουριστικών επαγγελματιών) από τον αντίστοιχο μήνα του προηγούμενου έτους σε -17.440 άτομα και με ποσοστιαία μεταβολή -6,97%.
- Σχετικά με τις Περιφέρειες η μεγαλύτερη ποσοστιαία μείωση από τον αντίστοιχο μήνα του προηγούμενου έτους εμφανίζεται στην Περιφέρεια Ιόνιων Νήσων (-20,05%).
- Από τις Περιφέρειες που εμφανίζουν ποσοστιαία αύξηση η Περιφέρεια Δυτικής Μακεδονίας εμφανίζει την μεγαλύτερη με ποσοστιαία μεταβολή 9,62%.